

Le Vieux Montréal

1611 - 1803

DESSINS DE P.-L. MORIN
publié par

H. BEAUGRAND

DIRECTEUR DU JOURNAL LA PATRIE
MONTREAL

1884

SONNET

Dans leurs excursions, touchant presque les pôles,
Nos pères, à travers fleuves, monts et marais,
Avec leurs vieux fusils gelés sur leurs épaules,
Passaient, semant partout le germe du progrès.

Sur le flanc des rochers, ou du fond des forêts,
Leur baguette faisait surgir des métropoles....
C'est par eux, Montréal, que tu nous apparais,
Désormais le front ceint d'un bandeau de coupoles.

Salut, pages où l'art a, d'un savant pinceau,
Su, presque pas à pas, retracer le berceau
D'un grand centre aujourd'hui peuplé de fortes races!

Et que chacun, devant ce passé disparu,
Se dise, en contemplant le chemin parcouru,
Nos aïeux étaient grands: Sachons suivre leurs traces!

Louis Fréchette.

P. Campeau

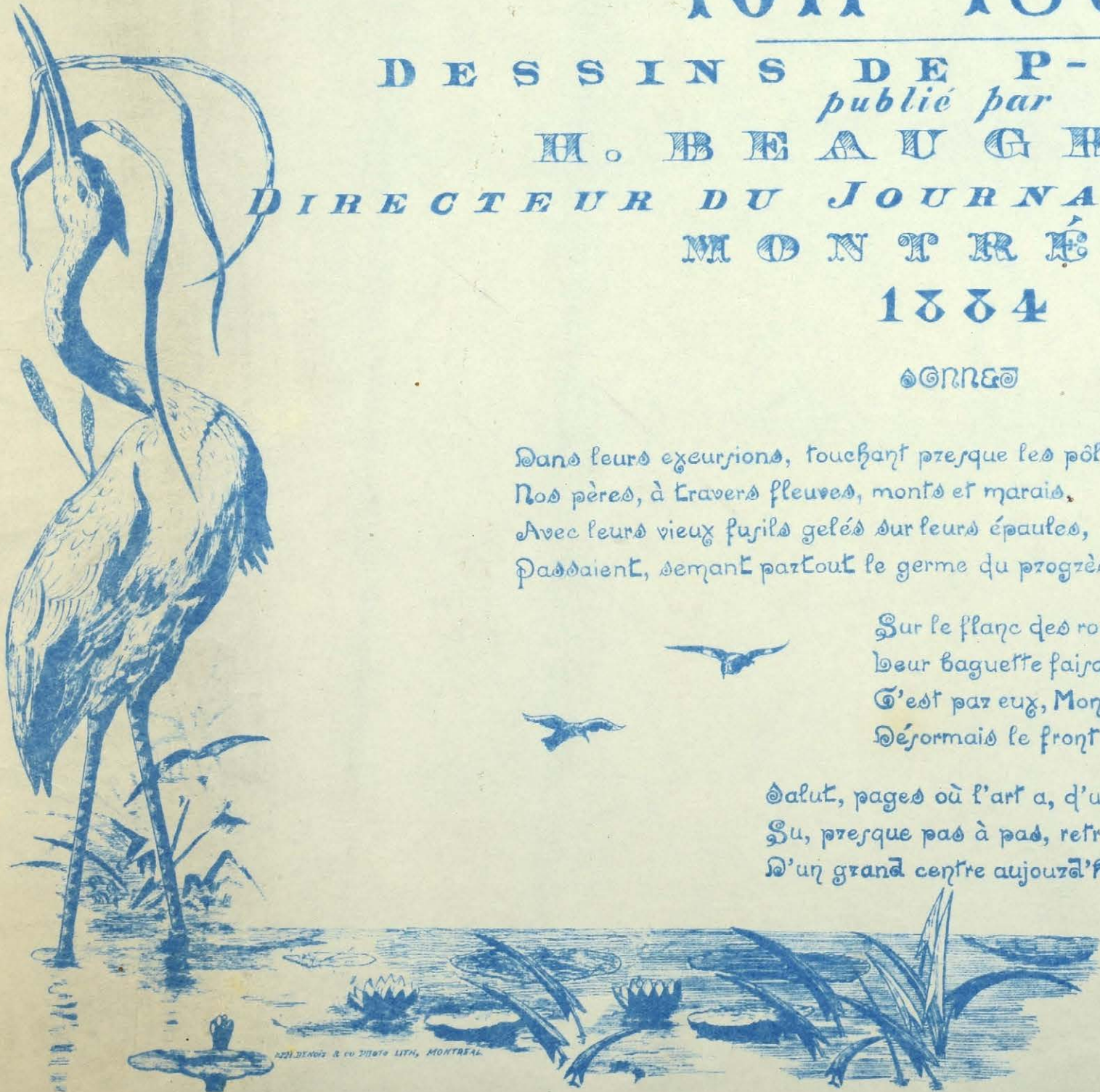

1884. BEAUGRAND & CO. 211876 LITH. MONTREAL.

CARTE FIGURATIVE

Esquisse
du

SAUT S^T LOUIS

(KAHNAWAKE)

Et d'une partie de la rive sud

DE

L'ILE DE MONTRÉAL

Baignée par la rive gauche du St. Laurent

Dressée par Champlain

1611

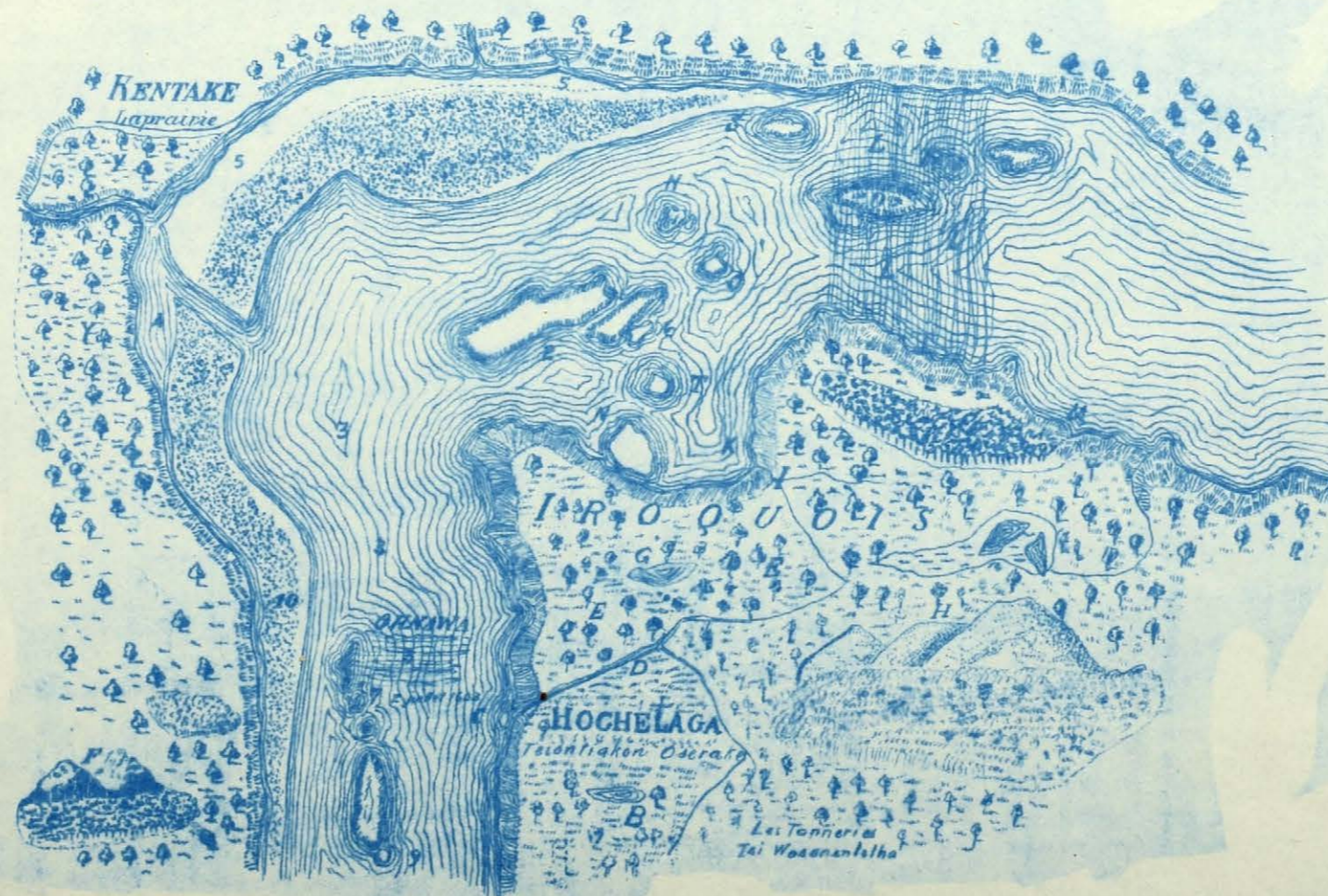

- Légende*
- A. Petite place que je fis défricher.
 - B. Petit étang.
 - C. Petit îlot où je fis faire une muraille de pierre.
 - D. Petit ruisseau ou se tiennent les basques.
 - E. Prairies où se mettent les sauvages quand ils viennent en ce pays.
 - F. Montagnes qui paraissent dans les terres.
 - G. Petit étang.
 - H. Mont Royal.
 - I. Petit ruisseau.
 - L. Le Saut.
 - M. Lieu où les sauvages passent leurs canots par terre du côté du nord.
 - N. Endroit où l'un de nos gens et un sauvage se rejoignent.
 - O. Petit îlot de rochers.
 - P. Autre îlot où les oiseaux font leurs nids.
 - Q. L'île aux Hérons.
 - R. Autre île dans le Saut.
 - S. Petit îlot.
 - T. Petit îlot rond.
 - V. Autre îlot domu-couvert.
 - X. Autre îlot où il y a des oiseaux de rivière.
 - Y. Prairies.
 - Z. Petite rivière.
 - 1. Îles assez grandes et belles.
 - 2. Lieux qui se découvrent quand les eaux baissent ou il se fait un grand bouillonnement.
 - 3. Prairies pleines d'eau. Lieux bas et ruis de fond.
 - 4. Autre petit îlot.
 - 5. Petits rochers.
 - 6. Le St. Ilène.
 - 7. Petit îlot dé garni d'arbres.
 - 8. Marécages.
 - 9. Petit îlot dé garni d'arbres.
 - 10. Marécages.

Le 14 octobre 1641, M. Saul de Chomedey de Maisonneuve accompagné de M. Charles Huault de Montigny, chevalier de Malin, second Gouverneur Général du Canada, et du Père Simon Jéssuit, arrivèrent dans le lieu de l'île de Montréal où fut ensuite bâti le Port qui occupe tout le terrain situé près et au sud de la nouvelle Douane, sur les murs de la Commune, des Commissaires, de Callières, du Port et entre la petite rivière St. Pierre et le fleuve St. Laurent. Lieu appelé par Champlain "Place Royale". Le lendemain ils dressèrent l'acte de prise de possession et se rembarquèrent pour retourner à Québec.

Le 12 juin 1603, Champlain et Dupont Grave partirent de Tadoussac pour aller reconnaître le saut situé au-dessus d'Hochelega. "Chemin faisant dit Champlain, nous vîmes mouiller l'ancre à Québec qui est un détaché de la rivière de Canada. C'est la première fois que l'on trouve le nom de Québec, non pas la ville qui n'existe point encore, mais uniquement cet endroit resserré du fleuve."

"Le 2 juillet nous arrivâmes au pied d'un petit saut que nous franchîmes avec beaucoup de difficulté, avec l'assistance de cinq matelots et de quelques sauvages qui nous avions menés pour nous montrer le chemin. Enfin nous parvînmes au pied du Saut St. Louis avec notre esquif et le canot. Je vous assure que j'en vis un torrent se déborder avec tant d'impétuosité."

Ne pouvant remonter plus haut, Champlain voulut aller par terre pour connaître l'étendue du saut, comme avait déjà fait Jacques Cartier en 1535, et marcha ainsi sur la rive nord du fleuve à l'espace d'une lieue environ, il y trouva un bois clair où l'on pouvait passer aisément. "Ne pouvant faire davantage" ajouta-t-il, nous retournâmes à nos barques (D).
* Le saut Normand, rapide qui se trouve entre la Pt. St. Charles et le Port.

MONTREAL

VU A VOL D'OISEAU

de

1645 A 1650

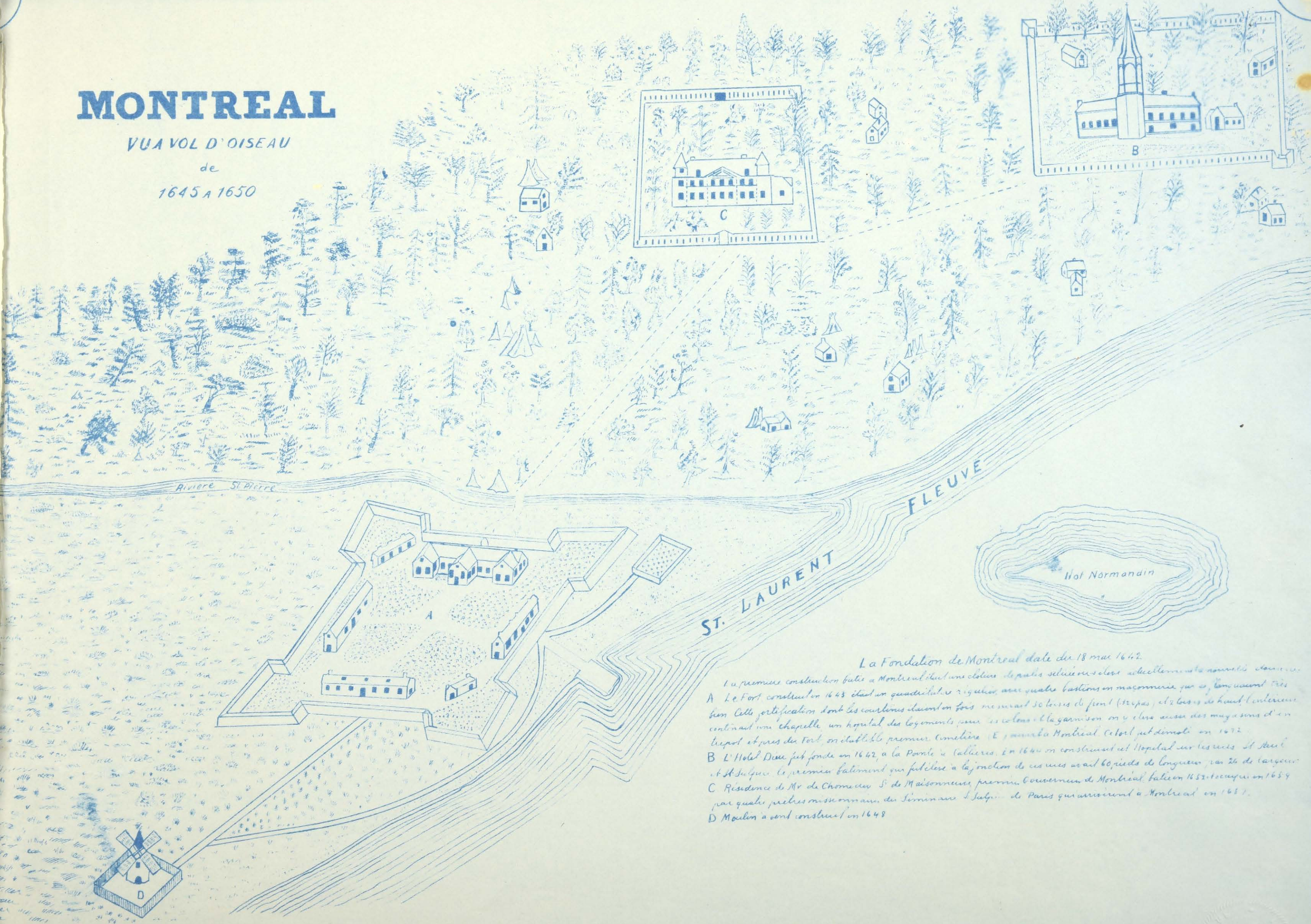

Rivière St. Pierre

FLEUVE

ST. LAURENT

Hol Normandin

La Fondation de Montreal date du 18 mai 1642.

- La premiere construction faite a Montreal fut une cloître de quatre cellules situées dans un terrain nouvellement découvert.
- A Le Fort construit en 1643 était un quadrilatère régulier, avec quatre bastions en maçonnerie qui se touchaient très bien. Cette fortification dont les courtines étaient en bois mesurant 50 toises de front (122 pas), et 2 toises de haut, l'intérieur contenait une chapelle, un hôpital, des logements pour les soldats et la garnison on y éleva aussi des magasins d'entrepôt, et près du Fort on établit le premier cimetière. E, par la suite Montreal Ce fort fut détruit en 1672.
- B L'Hôtel Dieu fut fondé en 1642, à la Pointe à Callières. En 1644 on construisit cet Hôpital sur les rives St. Jean et St. Jacques. Le premier bâtiment qui fut élevé à la jonction de ces rivières avait 60 pieds de longueur sur 26 de largeur.
- C Résidence de M^r de Chomeau S^r de Maisonneuve, premier Gouverneur de Montreal, bâtie en 1652, occupée en 1654 par quatre prêtres missionnaires du Séminaire St. Jacques de Paris qui arrivèrent à Montreal en 1657.
- D Moulin à vent construit en 1648.

MONTREAL

1650 à 1672

Principaux événements

- 1633 Marguerite Bourgeois arrive à Montréal
- 1639 Erection du Seminaire de St-Sulpice à Montréal
- 1663 Le conseil Souverain est établi en conseil à Montréal
- 1666 Mr de Tracy attaque les Iroquois avec le régiment de Carignan
- 1668 Le conseil Souverain est établi sous Mr de Mesy
- 1670 Garagonthie est baptisée



Liste des Habitants de Montréal de 1650 à 1672

Dates	Colas du Plan	Propriétaires	Dates	Colas du Plan	Propriétaires	Dates	Colas du Plan	Propriétaires
1650	1, 2	Saint-Pere Jean	1662	46	Dixey Jean Baptiste	1672	121	Libreau Noël de Camieres
1651	3, 4, 5, 6, 8, 10, 11, 12	Jessier Urbain	1664	47	Feben Ignace	"	142	Romigault Etienne
"	7, 9	Anchambault Jacques	"	48	Brageau Hieronime	"	143	Anchambault Laurent
1654	13	Brossart Etienne	"	49	Le comte Urbain	"	144	Festard Charles
"	14, 145	Michon Jean	"	51	Loisel	"	147	Sauvageau
"	15	Sureau Pierre	1665	53	Roche de Saint Ours	"	148	Maisonmieu & Ami de
"	16, 16, 17	Benoit Paul	"	54, 72	Fort Claude de Saint Jacques	"	149	Tonnat Pierre
1655	17, 20	Charly de St-Andrie	1666	57, 61, 71	Mignon de Beauval	1672	452	Beaudry Toussaint
"	18, 19	Chapleau Jean	"	60	Nogere St-Pierre de			
"	21, 22, 23, 24, 25, 26	Hubert Charles Laurent	1668	66	Foy Francois			
"	27	Le Port Jacques de	"	67	Guard Julien			
"	28	Leduc Jean	"	68	Saint-Dizier			
1656	29, 33, 33	Allibonst St-Charles	"	69	Congregation N. Dame			
1657	36	Chomieu Paul de	"	70	Kuteau Messaint			
1660	31, 38, 42, 44	Le Ber Jean	1670	73	Rambault Claude			
"	32, 37, 43, 45	Lemoyne Charles	"	74	Guadet Dominique			
"	34	Semers Andre	"	75	Guilloy Simon			
"	37	Grenier Jean	1672	81, 82, 83, 84, 85, 86, 87	Perrot et gouverneur			
1662	38	Forgel Nicolas	"	98, 99, 100	Perrot Francois			
"	39	Basset Benigne	"	103, 104	Chiron Claude			
"	40, 43, 52, 53, 100, 101	Robutel de La Riviere	"	105	Lemoyne Jacques			
"	41	Brunet Francois	"	106	Del Thomas			
"	42	Bouat	"	109	Toussot Mathieu			
"	44, 45	Relbe de Bois Morel de	"	120	Hubert Jacques			

A cette date (1672) on ouvre les premiers rues de Montréal

Population de Montréal

1642	72 Ames
1650	106 "
1660	372 "
1665	525 "
1667	760 "
1672	830 "

Supplément

1654	468	Durivage
1648	234	Closs Lambert
1672	12	Carrière Andre

En 1650 plusieurs Colons Français laisseront le Fort ou ils résidaient depuis huit ans pour aller s'établir sur le plateau situé entre le fleuve St-Laurent et le ruisseau St-Martin (la Petite Rivière) cours d'eau qui coule sous la rue Craig une partie des faubourgs St-Pierre et des Recollets passe sous la propriété de l'ancien collège et sous le marché Ste Anne pour se jeter dans le fleuve vers la Doune.

Pour se mettre à l'abri des incursions qui ravageaient le pays ces colons se réunirent des demeures en bois élevées de toutes parts parées de barbacanes. En 1651 il ne restait en tout tant au Fort qu'à l'Hotel Dieu que cinquante cinq Français mais à cette date tous les colons étaient descendus à quelconque Canada. Pendant l'intervalle de 1650 à 1652 il y eut 94 maisons de construites à Montréal, ces habitations qui s'élevaient sur le ruisseau St-Martin, le ruisseau St-Pierre jusqu'à la rue Ste Anne, Bonsecours, étaient reliées par les sentiers de huit à douze pieds de largeur.

- Le 1^{er} sentier aboutit au Fort à l'Hotel Dieu, puis vers les 1649
- 2^e id id la place d'Armes id 1649
 - 3^e id id la rue S. N. B. le id 1652
 - 4^e id id la chapelle Bonsecours id 1657
 - 5^e id id la rue de St-Pierre id 1664
 - 6^e id id la rue S. Pierre id 1668

En 1654 Un second cimetière fut établi devant la rue Saint-Sulpice le nord et le sud de l'église Notre Dame sur le haut de la rue Saint-Sulpice, une partie de la rue Notre Dame et de la Place d'Armes. En 1657 fut fondée la congrégation de Notre Dame. id 1657 Erection de la première chapelle de N. D. de Bonsecours. id 1658 On augmente la route d'été sur le front ouest en ajoutant dix petites maisons de bois de l'érection situées près la place D'Armes et y ajoutant dix petites bastions avec des tranchées garnies de chevaux de frise et d'artillerie la Citadelle de la ville!

Principaux Personnages qui ont traité le Fort de la Place Royale Pointe à Callière depuis la Fondation de Montréal 1642 jusqu'en 1652

- M. M. Chomieu Paul de Beauvais premier Gouverneur et grand Juge de Montréal
- Allibonst Charles d' St de Coulonges ing. royal
- Le Gardeur de Repentigny
- Ruisseau Pierre de, Sieur de Mont-Renaud
- Allibonst Louis de, Sieur de Moussieu
- Fouge David de la, de Saint-Ange
- Festard Jacques, de la Forest
- Saint-Henri madelaine de La Peltrie
- Allibonst d de Coulonges
- Delle Marie Jeanne Fondatrice de l'Hotel Dieu
- Boulogne Philippine de,
- Baudilliere (delle)
- Granville de
- Lozeau (Cath), Mau, Barri (Charlotte)

- Religieux
Vincent, Perron, Poulet, Pijard, Heuilles
- Magistrats
Migeon de Branssal, Cellis dit Duchos, illette, artas de Saily, Loci, Poud'homme (homme honorable), Lambert Closs, Benigne Basset, Paul Leber,
- Médecins
Bouchard Etienne, Gaspard Rene

PLAN DE MONTRÉAL

de
1673 à 1687

Nom et date de ouverture des Rues de Montréal.

En 1672, Benigne Basset, premier arpenteur, Notaire & Greffier de la Justice de Montréal, traça les premières rues de la Ville sous la direction de M^r Dollier de Casson alors supérieur du Séminaire, sur la partie la plus élevée du terrain il fit tracer la grande rue Notre-Dame, cette rue partait d'un puits qui se trouvait en face le front de l'église en construction et fut prolongée jusqu'à un petit tertre sur lequel on avait bâti un moulin à vent en 1655 et qui servait de redoute, ce point culminant haut d'environ 80 pieds, occupait le sol situé entre la place Dulhousie et la rue Bonsecours.

- 1^{er} sentier, 1648, fut remplacé par la rue St. Paul en 1674
- 2^d sentier, 1658 id. " id. St. Jean Baptiste, 1684
- 3^e sentier, 1660 id. " id. St. Claude, 1690
- 4^e sentier, 1664 id. " id. St. Zénon, 1691
- 5^e sentier, 1666 id. " id. Capitale, 1666
- 6^e sentier, 1668 id. " id. St. Vincent, 1689

La Place d'Armes fut ouverte en 1650

- | | |
|--|---|
| 1 ^{re} Rue Notre-Dame en 1672 | 19 ^e Rue Frigon, 1691 |
| 2 ^d id. St. Joseph (supérieur) 1673 | 20 ^e id. L'Hopital, (de) 1702 |
| 3 ^e id. St. Pierre, 1673 | 21 ^e id. St. Jean, 1711 |
| 4 ^e id. St. Paul, 1674 | 22 ^e id. St. Alexis, 1711 |
| 5 ^e id. St. Charles, 1677 | 23 ^e id. St. Denis (haut) 1711 |
| 6 ^e id. St. Jacques, 1678 | 24 ^e id. St. Sacrement, 1711 |
| 7 ^e id. St. François-Xavier, 1678 | 25 ^e id. Augustine (M ^r Gill), 1722 |
| 8 ^e id. Dollard, 1679 | 26 ^e id. St. Médas, 1739 |
| 9 ^e id. St. Lambert, 1679 | 27 ^e id. Ste. Anne (Bonsecours) 1758 |
| 10 ^e id. St. Gabriel, 1680 | 28 ^e id. Callières, 1758 |
| 11 ^e id. St. Victor, 1681 | 29 ^e id. Port, (du) 1758 |
| 12 ^e id. St. Jean Baptiste, 1684 | 30 ^e id. Ste. Helene |
| 13 ^e id. St. Vincent, 1689 | 31 ^e id. Récollés, |
| 14 ^e id. Ste. Thérèse, 1689 | 32 ^e id. Lemoine, |
| 15 ^e St. Eloi, 1690 | 33 ^e id. St. Guillaume, |
| 16 ^e St. Claude, 1690 | 34 ^e id. Commune, (de la) |
| 17 ^e St. Gilles (Casernes) 1691 | 35 ^e id. Commissaires, (des) |
| 18 ^e St. François, 1691 | 36 ^e id. Goyford, |

(Ruelles) St. Zénon, Donnacoma, Chagouamigon, Capitale)

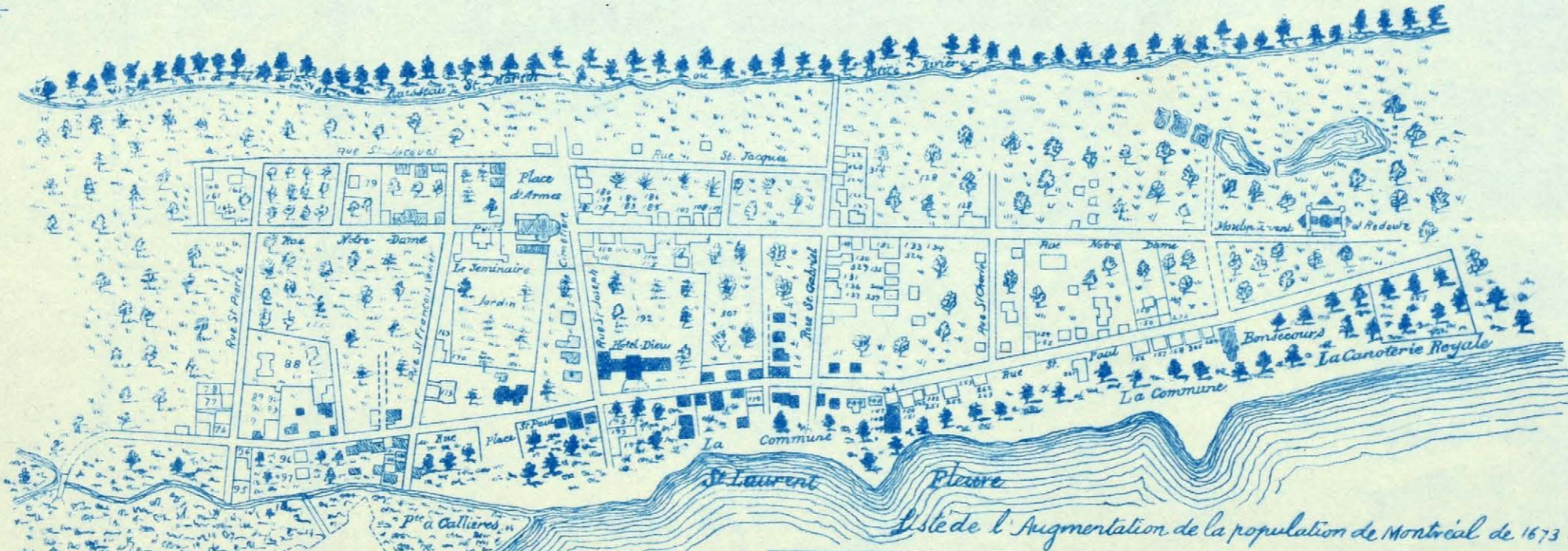

Liste de l'Augmentation de la population de Montréal de 1673 à 1687

1673-110.369	Rigon, Pierre	1676-239	Gaudry, Nicolas	1681-182	Morisson
" 111	Roi Jean	" 241, 55	Toussaint, Antoine	" 183	Martinez, Jean-Baptiste
" 112	Chartrand	1677-103, 104	Charon, Claude	" 184, 185, 211	Margane de Saultois
" 113	Bouvier, Michel	1678-95	Sanson	" 186, 187, 188	Killeboud (de) d'Argy
" 114	Boucharde, Guill	1679-89	Fortier, Pierre	" 189	Larivée, Charles
" 150, 157	Devanchoy, Pierre	" 90, 94	L'houe, Descares	" 190, 209	Brunet, François
" 151	Blais	" 91	Orousel, Michel	1682-194	Torrault, Thomas
1674-79	Fortier, Antoine	" 92	Lacote, Jean-Marc	" 195	Fréchet, Thomas
" 80	Brossard, Urbain	" 93	Guillon-Duplessis	" 196	Duffy
" 154	Loisel, Louis	" 96, 313	Boudier, Per. de Bouch.	" 197	Desjardins
" 155	Sarant, Thomas	" 97	Chabot, Dame-Vierge	1683	X
1675-X	X	" 107	Maugé, Claude	1684-181	Barbier, Gilbert
1676-130	Migon de Sagouhiteau	" 108, 405	Lamotte, Pierre	1685-189	Lecours, Michel
" 136	Norman, Félix	1680-109	Mafichoux, Isaac	1686-173	Bontheil, Pierre
" 137	Forand, André	" 114, 117	Forché	1687-162, 183, 251	Dufai des Isles
" 138	Larivée, Philippe	" 118	Lefebvre, Duchonqui	" 169	Bourgeois, Jean
" 141, 243, 344, 356	Aguier, Paul	" 116	Constantin, Guillaume	" 170	Frédéric, St. Laurent
" 238, 240	Raybon d'Olone	" 118, 224	Hobou, Mathieu	" 252	Reut, Jacques Labrie
		" 158	Chou, Pierre		
		" 260, 470	Lemoine de Longueuil		
		1681-175, 180, 171	Bousquet, Jean		
		" 179	Maysand, Henry		

PLAN DE MONTREAL

DE
1687 à 1723

Sous l'administration de M. de Collieres M. Du Luth ingénieur royal fut chargé de fortifier Montréal, il entoura la ville de raiissades avec courtines et bastions solidement construits, les palais qui formaient cette enceinte, avaient deux toises de haut (13 pds) On entrant dans la ville par cinq portes ces fortifications ont été abattues en 1722.

Portes:

- 1 La Chine
- 2 des Recollets
- 3 du Port
- 4 St Martin
- 5 St Laurent

- ### Palatines
- 1 de Maricourt
 - 2 des Casernes
 - 3 Hôpital Général
 - 4 Hôtel Dieu
 - 5 Collieres

Trois moulins à vent, six redoutes et un fortin furent construits entre la rivière St Pierre et le fleuve St. Laurent, un canal prenant ses eaux dans le ruisseau St Martin fut ouvert pour alimenter le moulin à farine et à sucre du Seminaire de Montréal.

- A Eglise paroissiale N.D
- B Le Séminaire
- C Recollets
- D Maison Collieres
- E Hôtel Dieu
- F La congrégation N.D
- G Jésuites
- H Prison
- J Tribunaux et Greffe
- K Poudrière
- L 3^e Cimetiére
- M Cimetiére des Sauvages

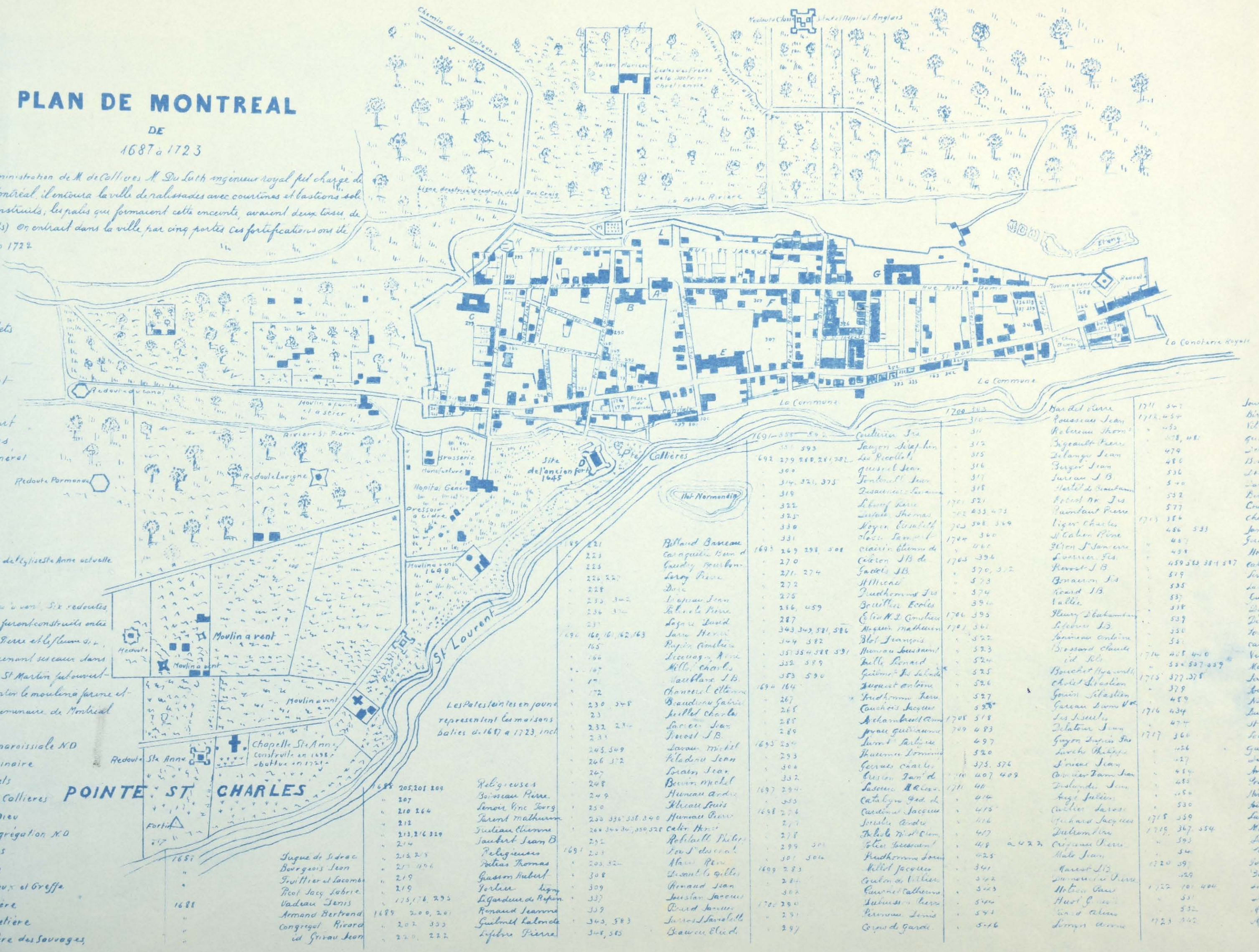

Year	Name	Address	Year	Name	Address
1687	Jugue de Sidrac	205, 201, 109	1711	Baron de la Rivière	1711, 454
1687	Bourgeois Jean	207	1711	Beliveau Jean	452
1687	Fruitier et Lacombe	219	1711	Beliveau Thome	452
1687	Prost Jacy Labrie	219	1711	Bigeault Pierre	478, 481
1687	Vadeau Denis	175, 176, 295	1711	Bilange Jean	479
1687	Armand Bertrand	200, 201	1711	Bugey Jean	480
1687	Congregal Rivard	202, 303	1711	Lureau J.B.	536
1687	id Girard Jean	220, 222	1711	Hôtel de Bonaventure	540
1687	Religieuses	248	1711	Bellet Dr. J.B.	552
1687	Boisneau Pierre	249	1711	Bernard Marguerite	577
1687	Lenoir Vinc. Jourg	250	1711	Chouette Jeanne	584
1687	Jurand Mathurin	233, 336, 338, 340	1711	Chénier J.B.	486, 533
1687	Judicaire Etienne	264, 340, 341, 350, 528	1711	Janson Sacraline	487
1687	Jaubert Jean B.	262	1711	Jost Thomas	487
1687	Religieuses	203	1711	Hors Nicolas	488
1687	Belias Thomas	308	1711	Calon Nicolas	489
1687	Gusson Hubert	308	1711	Guarneau Charles	539
1687	Yorlier Jégn	309	1711	Dixon Charles	530
1687	Le Gardien de Rapon	337	1711	Corge J.B.	531
1687	Renaud Jeanne	309	1711	Cardene Marie	1714, 405, 410
1687	Guilmet Lalonde	343, 583	1711	Vernon Antoine	520, 527, 529
1687	Lefebvre Pierre	348, 585	1711	Marchand Michel	1715, 377, 378
1687	Billand Barbeau	1693, 269, 298, 308	1711	Jarry Honoré	379
1687	Caraguel Jean d.	170	1711	Jarvis Jean	489
1687	Gaudry Bourbon	271, 274	1711	Aven J.B.	474
1687	Leroy Pierre	272	1711	Lubricon Bourget	474
1687	Dore	275	1711	St-Jean de la Courne	1717, 360
1687	Laprade Jean	283, 342	1711	Guayon Jacques Jns	426
1687	Bellet Pierre	286, 459	1711	Lavoie Philippe	427
1687	Lagar Land	287	1711	Joncas Jean	427
1687	Jarvis Honoré	343, 349, 581, 586	1711	Ormeau Jean Jean	428
1687	Ruyon Amable	344, 382	1711	Belandier Jean	428
1687	Ducroquet Anne	351, 354, 388, 391	1711	Angé Julien	428
1687	Mills Charles	352, 389	1711	Hubert Jacques	530
1687	Jaubert J.B.	353, 590	1711	Richard Jacques	1715, 359
1687	Chancelier Etienne	1694, 164	1711	Langlois Jacques	1715, 367, 354
1687	Braudon Gabriel	267	1711	Martin nom. Jean	540
1687	Julliet Charles	268	1711	Leduc Claude	540
1687	Lacroix Jean	268	1711	Lesli Béhan J.	540
1687	Juvost J.B.	269	1711	Fortier Pierre	540
1687	Lacau Michel	1695, 254	1711	Braumont Ant.	540
1687	Keladon Jean	293	1711	Lesage Pierre	540
1687	Lozay Jean	304	1711	Fort J.B.	540
1687	Bouvier Michel	332	1711	Lamy Anne	1723, 342
1687	Humeau André	1697, 294	1711	Quellé Jeanne	
1687	Khéau Louis	353	1711		
1687	Humeau Pierre	1698, 276	1711		
1687	Caton Honoré	277	1711		
1687	Robitaille Philippe	278	1711		
1687	Le J. des Roches	299, 301	1711		
1687	Maréchal Pierre	301, 304	1711		
1687	Desautels Gilles	1699, 283	1711		
1687	Renaud Jean	324	1711		
1687	Jurand Jacques	324	1711		
1687	Jurand Jacques	1700, 290	1711		
1687	Jurand David	291	1711		
1687	Beauvais Elie d.	297	1711		

MONTREAL 1723.

PLAN DE LA VILLE DE MONTREAL EN CANADA

A 46. R 55. M DE LATITUDE SEPTENTR.

- ① The Mill
- ② The Millers House
- ③ The Cider Press
- ④ Charon's General Hospital
- ⑤ The Factory
- ⑥ The Distillery
- ⑦ M. de Castier's Lot
- ⑧ Fathers Recollets
- ⑨ Powder Magazine
- ⑩ Ville Marie Cemetery
- ⑪ Cemetery
- ⑫ The Seminary
- ⑬ Old Seminary
- ⑭ Place d'Armes and Market
- ⑮ Guard House
- ⑯ Landing Place.
- ⑰ Hotel Dieu Nunnery
- ⑱ Congregational Nuns
- ⑲ Church and house of the Jesuits
- ⑳ The Governor General
- ㉑ Bonsecours Chapel
- ㉒ Kings Wharf
- ㉓ Fort Castlere
- ㉔ True North
- ㉕ Variation of the Compass

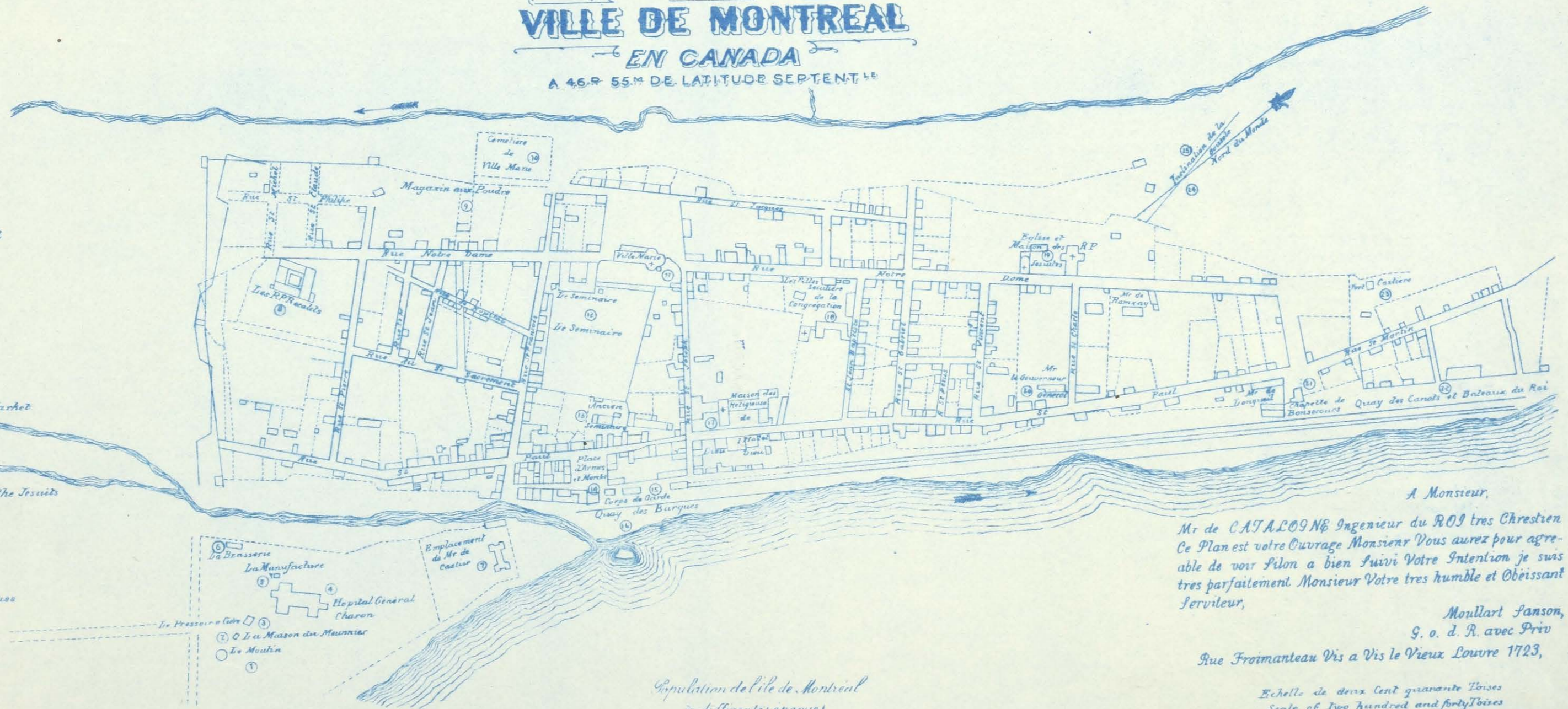

A Monsieur,
Mr de CATALOGNE Ingenieur du ROI tres Chrestien
Ce Plan est votre Ouvrage Monsieur Vous aurez pour agre-
able de voir filon a bien suivi Votre Intention je suis
tres parfaitement Monsieur Votre tres humble et Obeissant
Serveur,

Moullart Sanson,
S. o. d. R. avec Priv
Rue Froimanteau Vis a Vis le Vieux Louvre 1723,

Echelle de deux Cent quarante Toises
Scale of Two hundred and forty Toises

To
M. de CATALOGNE Engineer to his most Christian
Majesty. This plan, your work, Sir, you will please see if
your intention has been strictly adhered to. I am very
truly, Sir, your most humble and obedient servant

Moullart Sanson
S. o. d. R. with Privilege
Froimanteau Street opposite to the old Louvre 1723

Population de l'ile de Montreal
à différentes époques

1642	72	1770	9770
1650	196	1780	17945
1660	472	1790	26010
1670	900	1800	38635
1680	1400	1810	40790
1690	1567	1820	41820
1700	2105	1830	43750
1710	3498	1840	59654
1720	5314	1850	77409
1730	6331	1860	120404
1740	7710	1870	143209
1750	8224	1880	192290
1760	8312		

La superficie de l'ile de Montreal
est de 146206 arpents = 123,523 acres

Fort, Redoutes bâties dans l'île de Montréal avec la date de leur construction

Ste Marie (Barrière) Fort en bois	1653
St Gabriel, id id	1659
Verdun, id id	1662
Rolland, id id	1670
Remy, Redoute id	1671
Cuillerier, id id	1672
Gontilly, id id	1674
Pointe aux Fauxilles Fort id	1675
La Montagne, Fort en pierre	1677
St Anne (Bellune), Redoute en bois	1683
Rivière des Prairies, id id	1688
Mission de Lorette, id id	1689
Semerville, Fort en pierre	1692
Pointe St Charles, Redoute en bois	1695
Bout de l'Isle, id id	1697
Longue Pointe, id id	1724
Saut au Recollet, id id	1736
Lachine, id id	1672

Hors l'île de Montréal

St Lambert Redoute en bois	1665
Boucherville id	1668
Laprairie Fort id	1670
Varenes, Redoute id	1693
Ste Thérèse (île) id	1699
Bout de l'île Jésus id	1700
Drucy (île Perrot) id	1708
Longueuil Fort en pierre	1715
St-Fremblay, Red en bois	1716
St-Laurent id	1720
Sac à Montagnes B en pierre	1721
St-Louis, Redoute en bois	1735
Châteauguay id	1736
Beauharnois id	1737
Ste Geneviève id	1758

à différentes époques

1642	72	1770	9770
1650	196	1780	17945
1660	472	1790	24010
1670	900	1800	32635
1680	1400	1810	40790
1690	1567	1820	41820
1700	2105	1830	43750
1710	3492	1840	59654
1720	5314	1850	77109
1730	6357	1860	120404
1740	7710	1870	143209
1750	8224	1880	192290
1760	8312		

La superficie de l'île de Montréal est de 146,206 arpents = 123,523 acres

Le 18 mai 1642 M. Paul de Chomedey de Maisonneuve est mis en possession de l'île de Montréal, qu'il gouverna pendant 24 ans. Le Roi donna aux colons de l'île un navire de 250 tonneaux avec de l'artillerie, ce fut le dernier acte que fit Louis XIII en faveur de Montréal ce prince mourut le 14 mai 1643.

1643, Cette année on amène des chiens qui, tous les jours, faisaient une grande ronde pour découvrir l'ennemi.

Le premier combat des colons de l'île de Montréal avec les Iroquois eut lieu au fort. Bâties le Bureau de Poste, la Banque de Montréal et la Place d'Armes, dans ce combat, M. de Maisonneuve tua d'un coup de pistolet le chef Iroquois.

Grande abondance de biens dans l'île de Montréal en 1649.

Grands débordements causés par l'inondation, dans l'île et à Montréal en 1657.

Guerres cruelles des Iroquois avec les colons de l'île, et de Montréal dans les années 1643, 1645, 1646 et 1653 et de 1657 à 1669.

1662, Grand tremblement de terre en Canada, il dura depuis le 5 février jusqu'au mois de septembre, il se fit sentir de Gaspé jusqu'au delà de l'île de Montréal.

1663, Apparition d'un brillant météore sur l'île de Montréal, le 6 juin.

Donation de l'île de Montréal au séminaire St-Julien le contrat de cette donation fut inséré au Châtelot, le 5 juin suivant, ratifié par le Roi Louis XIV, en mai 1677, et enregistré à Québec le 20 sept 1677.

PLAN
du
Fort de la Montagne
Bâti en 1677

A Habitation des Missionnaires.
B Chapelle.
C Village des Sauvages chrétiens.
D Jardin potager.
E Tours et murailles en pierre.
F Bastions et patissades en bois.
G Redoutes id id.

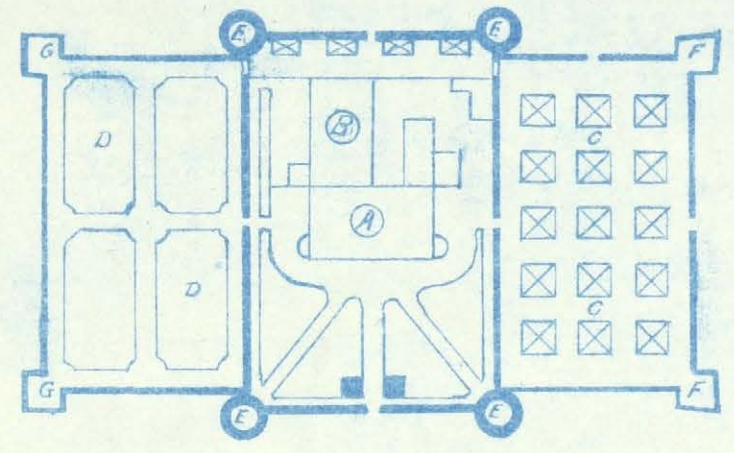

Les deux tourelles qu'on voit encore en face du côté de Montréal, est tout ce qui reste de cette immense construction en pierre.

CARTE HISTORIQUE DE L'ILE DE MONTREAL

Indiquant la position des Forts, Redoutes et Chapelles de mission avec la date de leur construction



Le sol sur lequel Montréal s'appelait avant l'arrivée de Cartier, Teiontiakon, Fortiako, Osara, Hochelaga, Tubonagay était situé dans le lac même ou s'élevait le Fort Ste Marie sur le côté du pied du couvent. Le mot Katiaki est encore donné à Montréal par les Iroquois.

1663 Le 28 septembre, fut établi pour l'île de Montréal, une justice civile et criminelle et une Sénéchaussée Royale.

1664, On commença à semer du blé de France dans l'île de Montréal, cette année les Iroquois étaient innombrables dans l'île.

1665, M. Paul de Chomedey de Maisonneuve laisse le Canada pour toujours.

1699, 24 août 1400 Iroquois massacrèrent tous les habitants qui demoraient au fort St-Louis depuis Ste Anne jusqu'à Lachine.

1690 Grand massacre sur le lac de Montréal, 20 colons et soldats et 30 Iroquois furent tués.

Les anciens habitants de l'île de Montréal appartenant généralement à la nation Huronne Iroquoise.

Pour Montréal s'appelait autrefois Katiaki.

Année 1535 Jacques Cartier accompagné de Claude du Pont Briant, Charles de la Pommeraye, Jean Couyon, Jean Puillet, Gentilhomme, Marcellin, capitaine de la Petite Normine, de Guillaume Le Breton, capitaine de L'Emirillon et de vingt huit marins, laissent Stadaconé (Québec) le 19 septembre et arrivèrent près d'Hochelaga le 2 octobre 1535, à un endroit si rapide qu'ils se virent contraints de s'arrêter. C'est un Saut d'eau, dit Jacques Cartier, le plus impétueux qu'on puisse voir, lequel il nous fut impossible de passer. Il désigna ici les cascades de Lachine, et fit remarquer que ce Saut était à deux lieues environ de la bourgade d'Hochelaga, distante elle-même d'un quart de lieue de la Montagne appelée par lui St-Joyal. Cette bourgade qui avait la forme ronde dans son périmètre était défendue par une palissade formée de diverses pièces de bois croisées et garnie d'une galerie intérieure chargée de pierres. J. Cartier estime que lors qu'il visita Hochelaga, la population de cette bourgade était d'environ mille sauvages, hommes, femmes et enfants et étaient connus sous le nom d'Iroquois, et faisaient partie de la nation Iroquoise. Le 3 octobre Jacq. Cartier et sa suite laissèrent Hochelaga, et s'embarquèrent le 4 pour Stadaconé.

Année 1603. Champlain (samuel) et Pont-Gravé visitèrent le Saut, le 2 juillet 1603, rencontrèrent une île à laquelle ils donnèrent un quart de lieue de longueur: c'est l'île St-Paul et que du côté du nord il y en avait une autre d'environ quinze lieues de long, avec une montagne qui dominait les terres assez loin: c'est l'île de Montréal. Champlain est le premier qui ait parlé de cette île, J. Cartier semble avoir ignoré qu'Hochelaga fut dans une île. Champlain nous apprend qu'un jeune navigateur de St-Malo qui remontait le fleuve St-Laurent, arrivé à l'île de Montréal tira à l'ouest et entra dans une belle rivière, et comme elle n'avait point encore de nom français, elle fut appelée des Prairies, du nom propre de ce navigateur.

C'est sur la rive droite de la rivière des Prairies que le 25 juin 1615 fut célébrée la première messe dans l'île de Montréal, par un Père Recollet en présence de Champlain et d'un grand nombre de sauvages. Le voyage de Champlain à l'île de Montréal, en 1611, outre qu'il fit donner sa dénomination à l'île Ste-Hélène fut aussi l'occasion du nom de St-Louis imposé au Grand-Saut et celui de Heron que porte une petite île qui en est voisine.

J. Cartier né à St-Malo (Bretagne) le 31 décembre, 1494 mort dans cette ville, en 1533.

Samuel de Champlain, né à Brouage (Anjou), en 1567, mort à Québec le 25 décembre, 1635.

Paul de Chomedey, sieur de Maisonneuve, né à Troyes (Champagne) en 1608, mort à Paris, le 9 septembre, 1676.

MONTREAL

Vue prise de l'île Ste. Hélène,

D'après une estampe publiée à Londres en 1803.

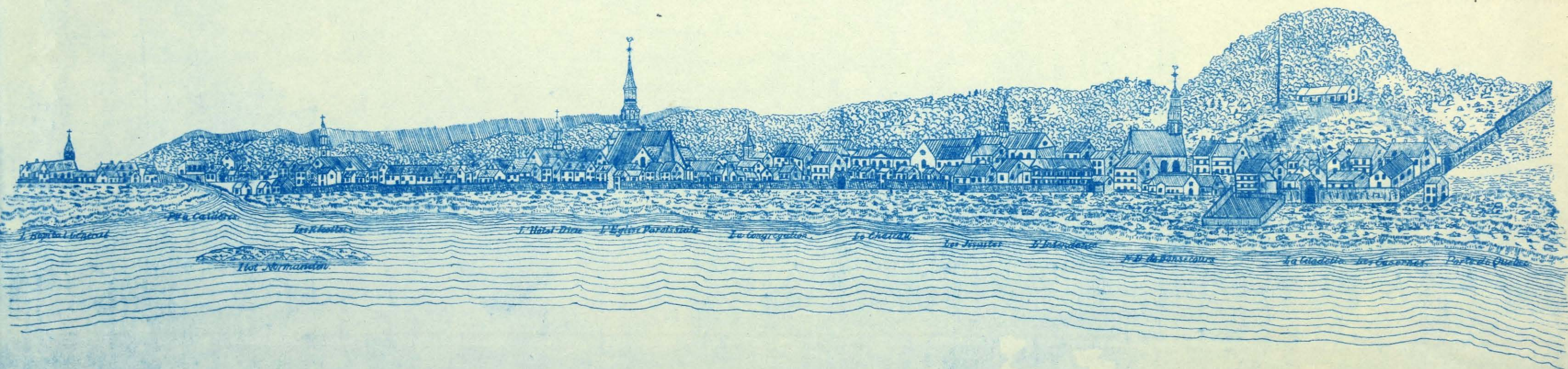

Château de Ramsay

Construit en 1705 par M. de Ramsay, l'ancien château n'avait ni tourelles ni donjons, ni meurtrières ni créneaux, il servait de rendez-vous aux officiers les plus distingués, et aux personnages les plus importants de la colonie. A la mort de M. de Ramsay en 1724 ses biens passèrent à sa famille jusqu'à 1745, alors la Cie des Indes devenue propriétaire, le convertit en magasin, en entrepôt et en comptoir pour les sauvages de différentes nations. M. Grant en devint ensuite propriétaire, le vendit à son tour au Gouvernement. En 1775 le brigadier américain Wooster vint

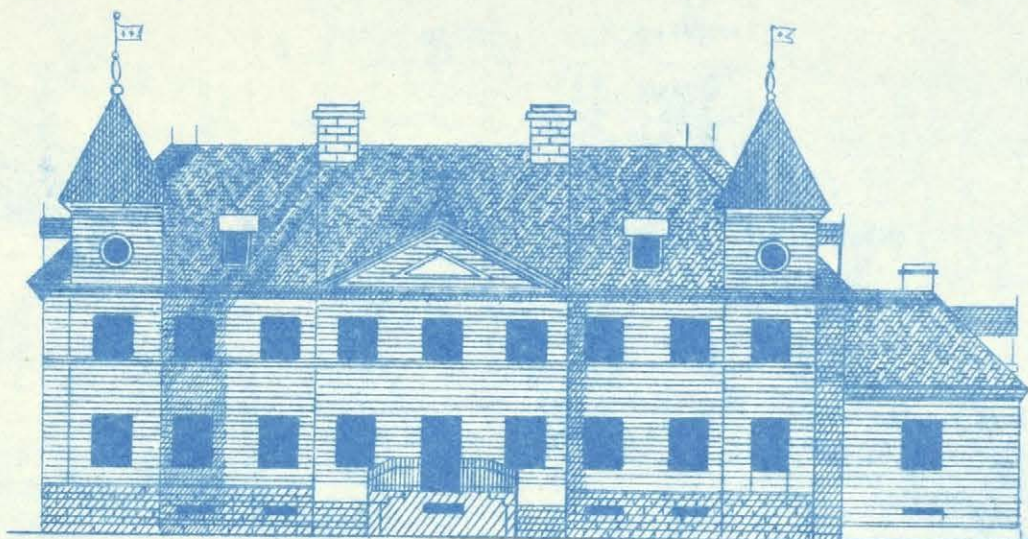

Résidence

Cette demeure de M. de Chomedey de Maisonneuve, premier gouverneur de Montréal, fut bâtie en 1650, elle était située près la rue St. Paul, sur le terrain où est construit le magasin de la C^{ie} Frothingham.

Occupée comme premier Séminaire de Montréal de 1659 à 1712, par quatre missionnaires, prêtres du séminaire St. Sulpice de Paris, elle fut rasée en 1850.

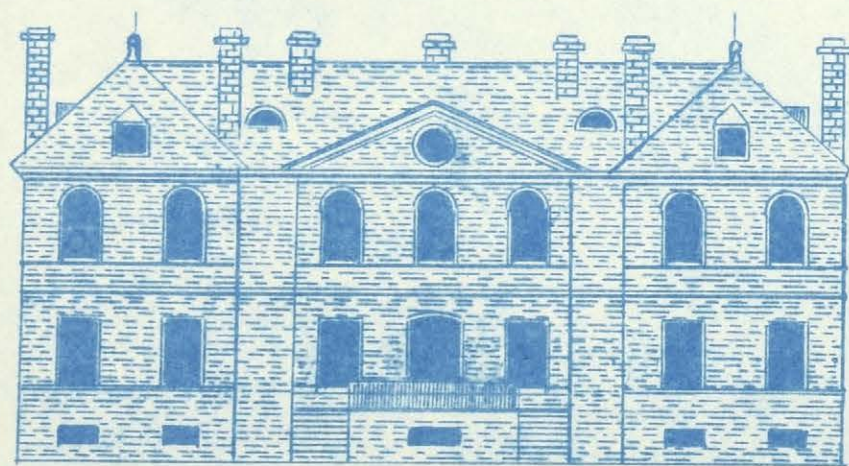

Château Vaudreuil

Cet édifice situé sur la rue St. Paul, et au bas de la Place J. Cartier, fut commencé le 15 mai 1723, la pierre angulaire fut posée par Mme Philippe de Rigaud de Vaudreuil; Occupé comme collège le 1^{er} octobre 1773, ce château fut incendié le 6 juin 1803.

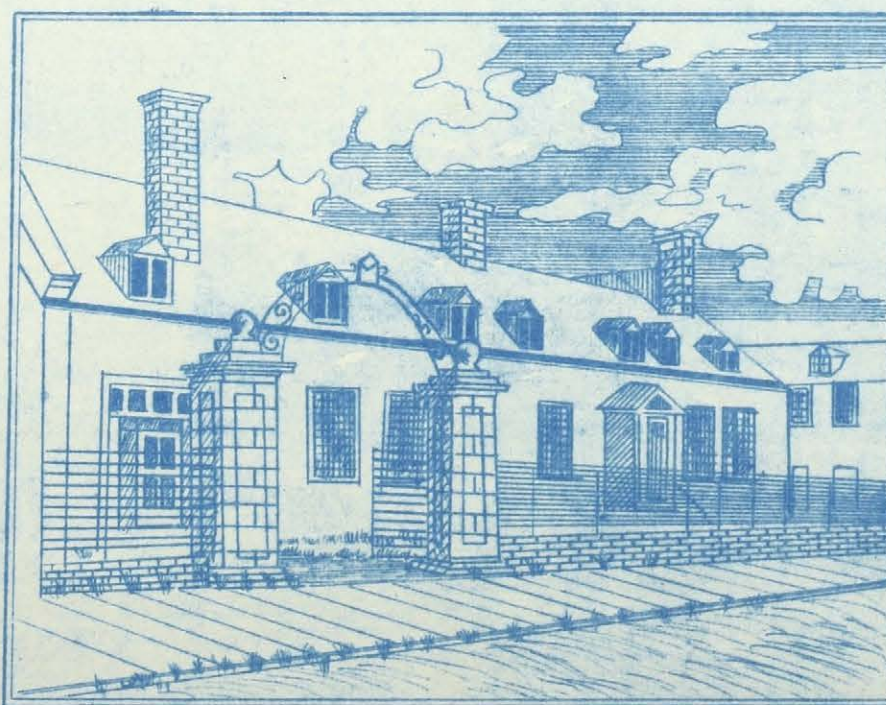

Château de Ramsay

(Château de Ramsay (suite))

loger à l'hôtel du Gouvernement; en 1776 Arnald le remplaça; le baron St. Léger le fit restaurer en 1784 et l'habita. Sir Colborne et Sydenham y tinrent leurs séances de conseil de 1838 à 1841. Le département de l'éducation en prit possession vers 1856; il servit de cour de circuit, l'École Normale, y tint ses cours en 1894; La Ville l'acheta en 1895 et la société numismatique s'y installa en 1897.

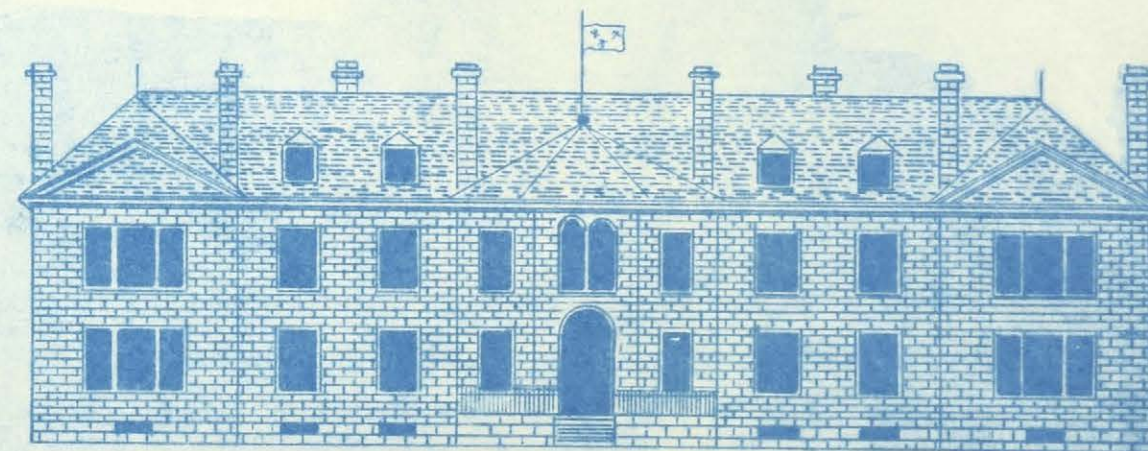

L'Intendance.

Ce Palais était construit près la rue St. Victor et entre les rues St. Paul et des Commissaires, il était le siège de l'administration de la ville, de l'île de Montréal et des lieux environnants; construit en 1698, il fut rasé en 1793. Le front de ce bel édifice mesurait 104 pieds de longueur sur 30 pieds de profondeur.

Le monastère et l'église des Recollets situés entre les rues Notre Dame, des Recollets, Ste Hélène et St Pierre furent construits de 1695 à 1700 et démolis en 1867.

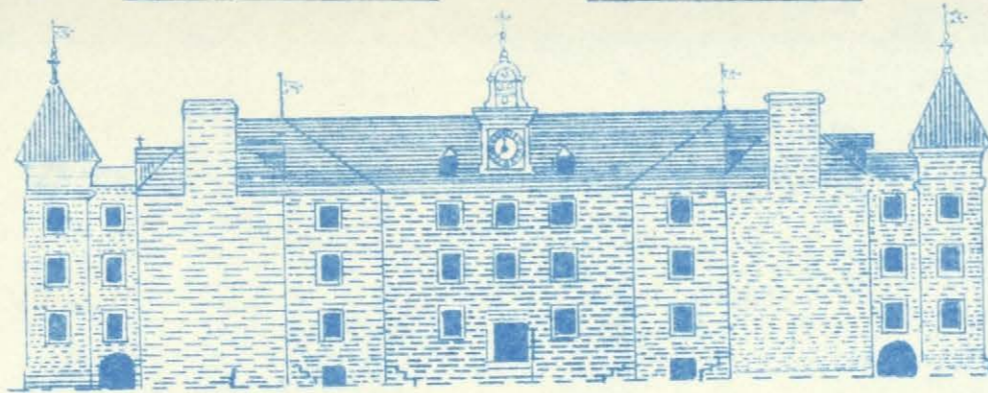
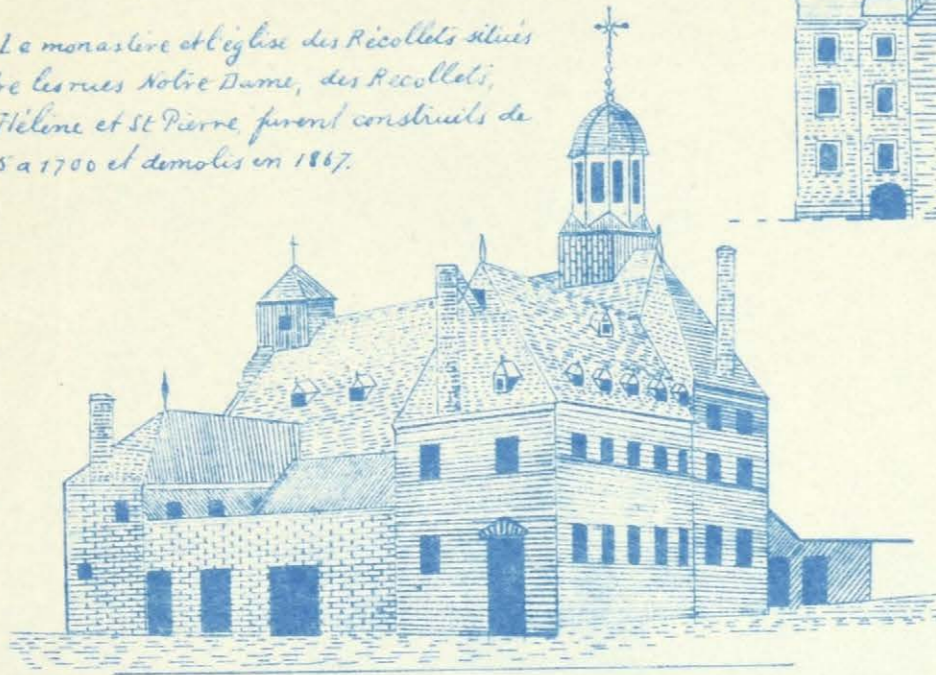

Le Séminaire de Montréal. Résidence seigneuriale et curiale de M^{rs} les Sulpiciens. La construction de vaste et ancien édifice, d'un style lourd, sans goût ni proportion, fut commencée en 1684 et achevée en 1712; sa façade principale qui donne sur la rue Notre Dame et en partie sur la Place d'Armes, attire le regard des passants. Le cadran de la plus vieille horloge de l'Amérique septentrionale, et donne avec précision le temps moyen.

Le couvent des Jésuites, situé sur la rue Notre Dame, en face la place S. Cartier et en partie sur le terrain occupé par le Palais de Justice et le champ de Mars, se composait d'un principal corps de logis, d'une église et d'une chapelle, bâtis de 1692 à 1694 et incendiés le 6 juin 1803.

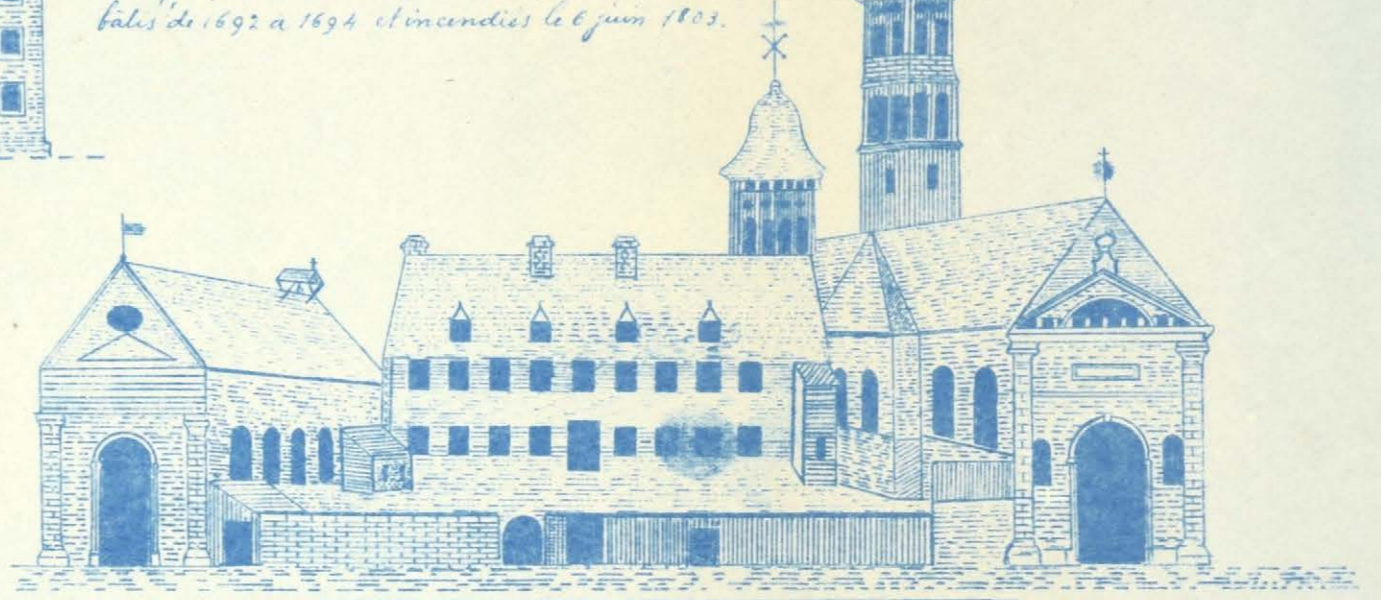

MONTREAL

L'Eglise de Bonsecours date de trois époques. La fondation de la 1^{re} Chapelle est de 1657, elle était construite en bois de chêne, sur des fondements en pierre, elle mesurait 40 pieds de longueur sur 30 de largeur; dans le sous-sollement de cette chapelle se trouvait une école, la première ouverte à Montréal en 1659, pour l'instruction des petits enfants. Cette chapelle fut remplacée en 1676 par un édifice en pierre, cette seconde chapelle avait 75 pieds de longueur par 40 de largeur, incendiée avec une partie de la ville, en 1754.

L'Eglise actuelle de N^{re} D^e des Bonsecours date de 1772, elle mesure 102 pieds de longueur par 46 pieds de largeur.

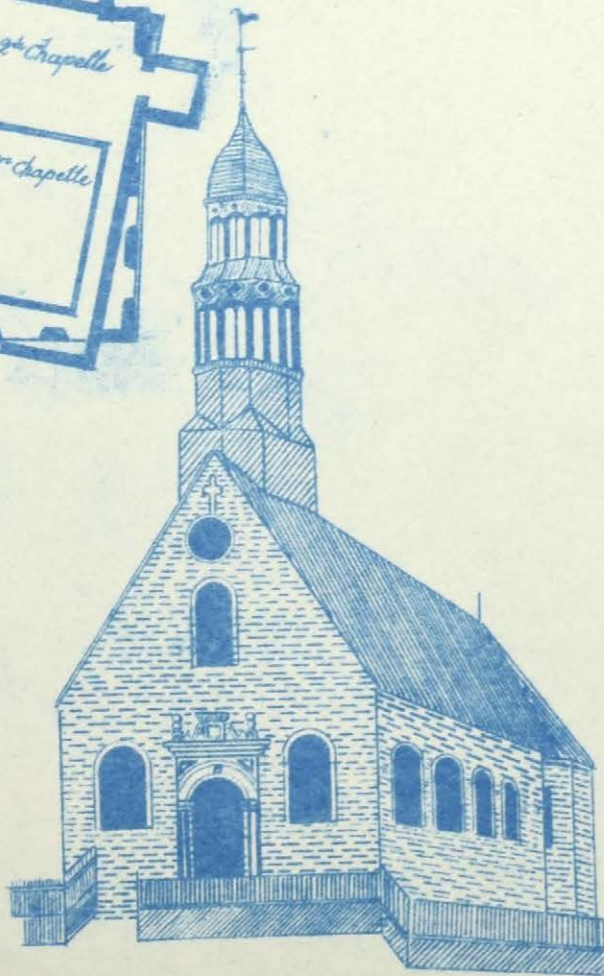
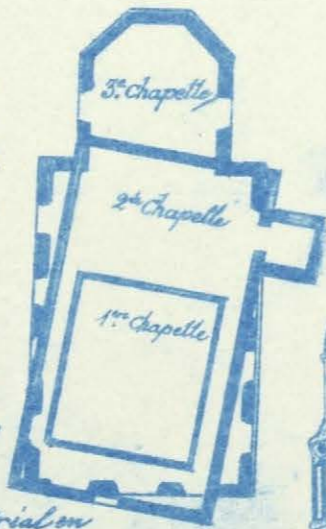

La construction de l'église paroissiale de N^{re} D^e fut commencée en 1672 et achevée en 1678, elle avait la forme d'une croix latine avec bas côtés terminés par une abside circulaire; son portail, construit en pierre de taille se composait de deux ordonnances, l'une toscane et l'autre dorique, cette dernière ordonnance était couronnée par un fronton triangulaire. Ce beau portail, élevé en 1722 sur les dessins de Chaussegros de Léry, Ingénieur du Roi, était flanqué, au côté droit, d'une tour carrée surmontée d'une campanile au sommet duquel s'élevait une belle croix fleur déliée, haute de 24 pieds. Cette église était bâtie dans l'axe de la rue Notre Dame, et une partie sur la place d'Armes, elle mesurait, hors d'œuvre, 140 pieds de longueur et 96 pieds de largeur, la tour, 144 pieds de hauteur. Cette église fut rasée en 1830 et la tour abattue en 1843.

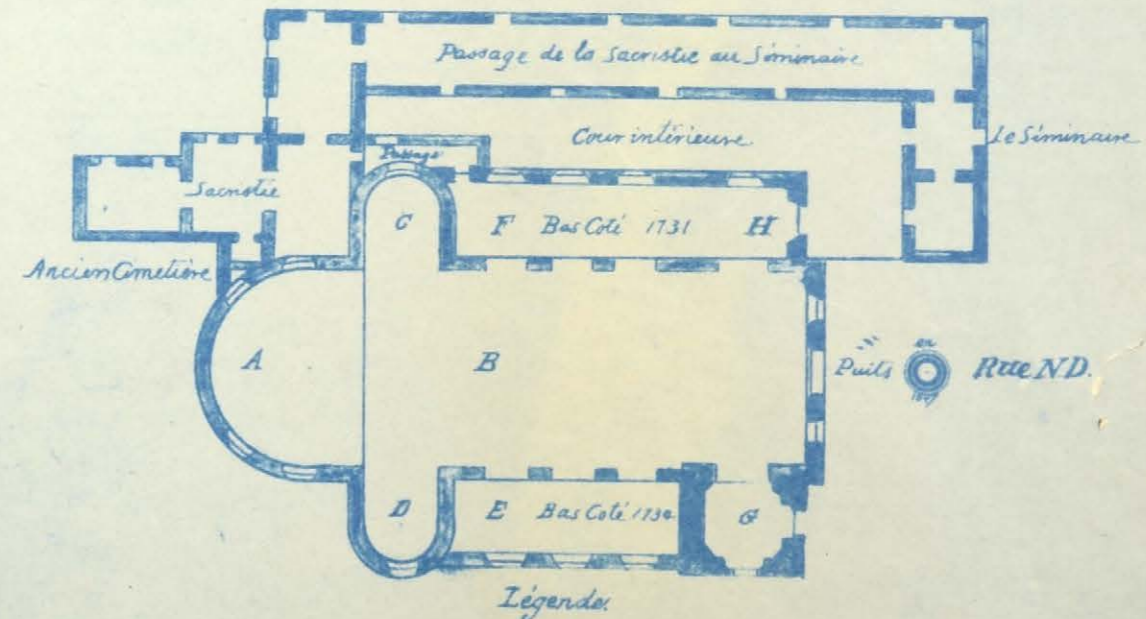
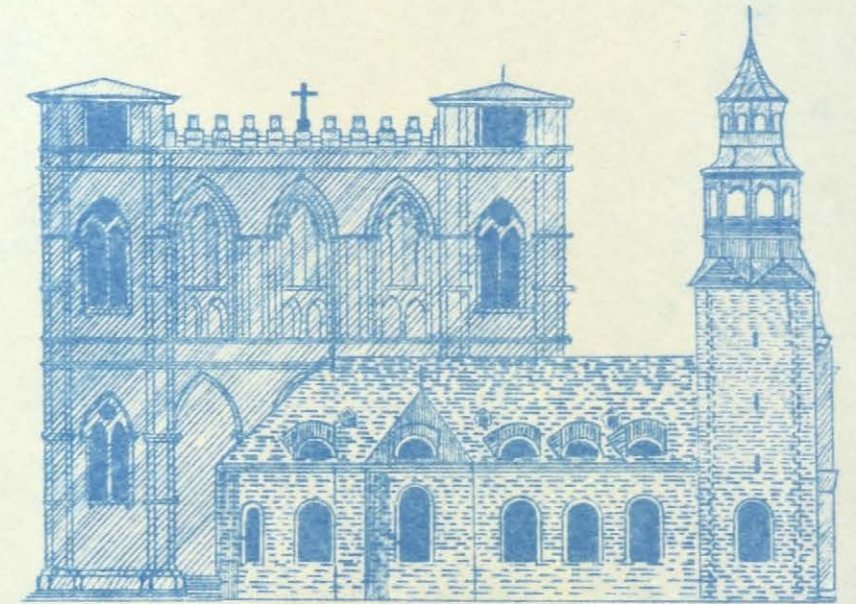
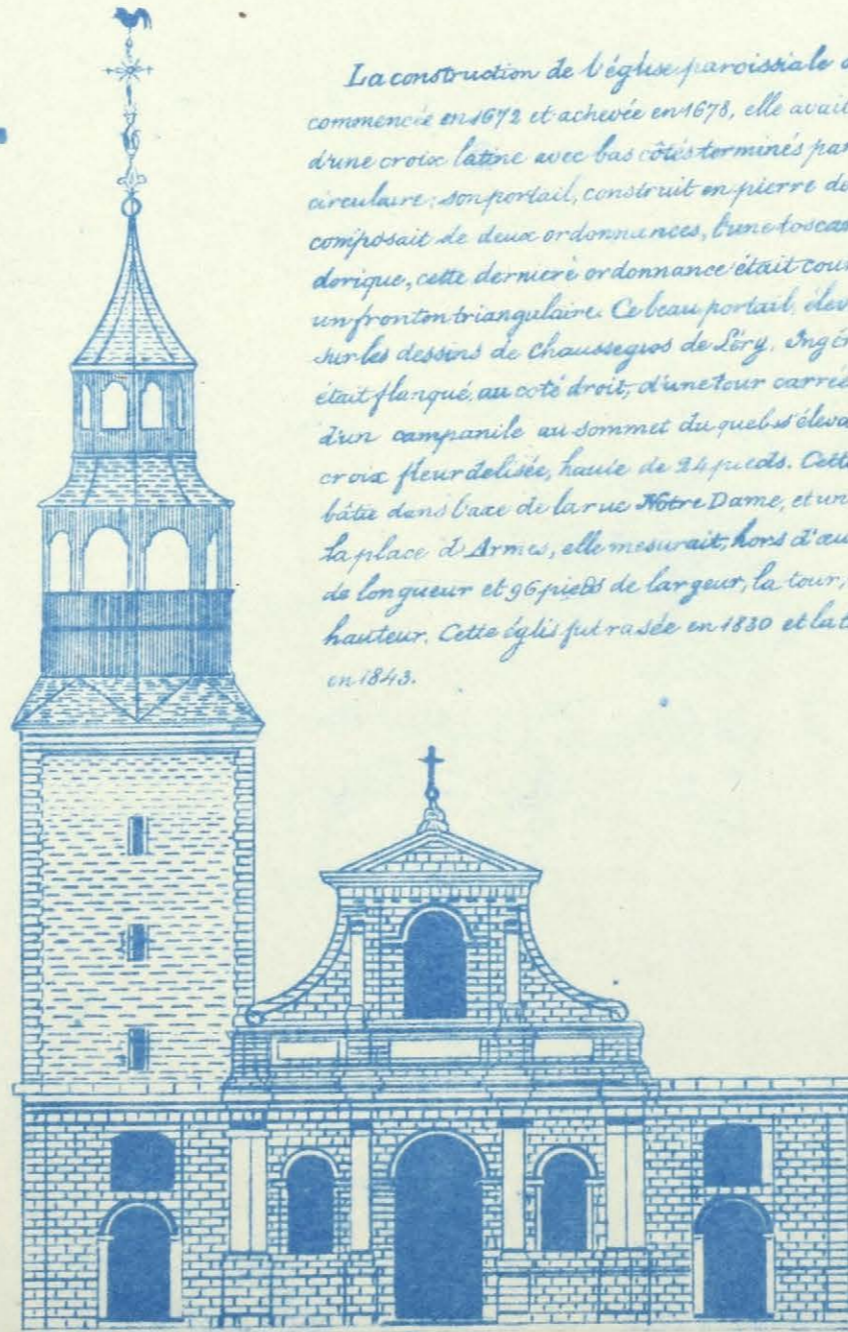

- Légende:
- A Chœur.
 - B Nef.
 - C Chapelle de l'Enfant Jésus.
 - D id. Saint Joseph.
 - E id. Sainte Anne, en 1734.
 - F Chapelle Sainte Anne, bâtie en 1731.
 - G Tour élevée en 1728.
 - H La croix élevée en 1777.
 - I La croix élevée en 1778.
 - H Chapelle de l'Enfant Jésus.