Montréal, 7 Juin, 1895 –

La Cité de Montréal –

à M. Chs. Hardy, Dt.

Dommages à lui causés le 12 Mars 1895, par suite de la rupture des conduits d'eau de la rue Sherbrooke, près de la rue St. Denis – Le logis de M. Hardy est le bas de maison no. 361 Rue St Denis –

=

Montant accordé par la Cité pour dommages aux meubles, tapis etc	$200.00
Médecin (Dr Tafard) – – – –	22.00
Garde Malade. 35 Jours (jour et nuit) à 2.00 par jour – – – –	70.00
Musique écrite gâtée & détruite par l'eau	175.00
3 Violons détruits par l'eau – – – – –	45.00
Remèdes, charretiers – – – – – – –	15.00
Perte de temps & inconvénient de maladie grave de Mde Hardy & des enfants	75.00
	$602.00

Archives de la Ville de Montréal

L. J. R. HUBERT
AVOCAT.

180 RUE ST. JACQUES,

Montréal, 7 Juin 1895.

La Cité de Montréal,

Montréal.

Messieurs,

Je vous transmets le compte des dommages soufferts par M. des Hardy, à la suite de l'accident du 12 Mars/95. Ce compte est rédigé à la plus simple expression, pour faciliter son règlement, si la chose est possible. M. Hardy a déjà demandé $1000.00, mais suivant ce que je vous ai déjà écrit de sa part, il préfère faire un sacrifice que de prendre des procédés. J'attendrai donc une réponse de vous d'ici à mardi prochain. S'il n'y a alors rien de fait, je serai forcé, suivant mes instructions, d'agir en loi contre la Cité pour le montant en premier lieu demandé —

Votre obéissant serviteur

L. J. R. Hubert

Archives de la Ville de Montréal

Montreal 13 April 1895

To the President of the
Water Department
City Hall
Montreal

Gentleman,

My letter of the 28th ult. is still without an answer from you, although I have seen on "La Presse" of these days that you are decided to give me as a settlement to my claim of 500$ the sum of 50. Surely you dont take much into consideration? You must know that two of my properties bearing the Nos 77 & 79 and 83, & 85 Delisle were flooded and were left into a deplorable state condition, this misfortune having occurred in January, it froze and must know that frost is not the best thing under a house

A cellar

Archives de la Ville de Montréal

of one of the above properties was nearly filled up with ashes by your men, "to avoid dampness," as they said.

The water having sejourn so long in these houses that they are still so damp, that I will have very great difficulty in renting, "If I can"

Supposing that this would occur to your properties I wonder if you would accept the amount which your committee is decided to offer me,

Hoping to hear of you soon in favorable terms, I am Gentleman

Yours very truly

Madame M Brennan

59 Delisle

Montreal

Mme Brennan
Delisle St.
18/4/95 (vide)

Archives de la Ville de Montréal

Re Water supplied to Mr.Viau at Longue Pointe.

OFFICE OF THE SUPERINTENDENT
of the
WATER WORKS.

TO THE CHAIRMAN,
AND MEMBERS OF THE WATER COMMITTEE.

Gentlemen,

In compliance with your instructions regarding the water supplied to Mr.Viau at Long Point and the attached letter from Mr.McMillan Secretary of the Protestant House of Industry and Refuge, - I beg to say that I have consulted with the City Attorney on the subject and from his advice and my own opinion, I find that we have no jurisdiction in connection with his case, and that it would be imprudent to attempt to deal with either Mr.Viau or Maisonneuve, or even with the Asylum regarding the supplying of water to Mr.Viau, his property being beyond the municipality of Maisonneuve we would be placed rather awkwardly should we attempt to dictate in this matter.

First, we supply Maisonneuve by Meter at a rate of 40¢ per thousand gallons, we have a shut-off valve at the boundary line of the City and Maisonneuve. The special agreement that has been made with Protestant House of Industry and Refuge when the contract was made between the City and Maisonneuve, for the supply of water to Maisonneuve was entirely on the basis that both the Municipality of Maisonneuve and the City of Montreal were interested in assisting this House of Refuge, as a matter of charity and hence they allowed that the water should be supplied at a rate of 15¢ per thousand gallons.

Therefore, there can be no further agreement for the supplying of water outside of Maisonneuve, unless it was through the request of the Municipality of Maisonneuve themselves, and in such case the City Attorney is of opinion that it would be a rather dangerous proceeding to adopt to supply water to individuals beyond a neighborhood municipality as it might be the cause of the City losing control over their own property, as we could have no jurisdiction over Meters and supplies in such cases.

Respectfully submitted:

H. Dennis

Montreal, April 5th.1895.

Superintendent M. W. W.

Archives de la Ville de Montréal

Re. Eau fournie à M. Viau, Longue-Pointe.

BUREAU DU SURINTENDANT
de
L'AQUEDUC

Au Président et Membres,
du Comité de l'Eau.

Messieurs,

Conformement à vos instructions relativement à l'eau fournie à M.Viau, à la Longue Pointe, et à la lettre ci-jointe de M. McMillan, Secrétaire de la maison d'insdustrie et de refuge protestante, - j'ai l'honneur de vous dire que j'ai consulté l'avocat de la Cité à ce sujet, et qu'il est d'avis, comme je le suis moi-même, que nous n'avons pas juridiction dans cette affaire, et qu'il serait imprudent d'entrer en négociations, soit avec M.Viau, soit avec la Municipalité de Maisonneuve ou même avec les autorités de l'Asile pour fournir de l'eau à M.Viau; sa propriété se trouvant située en dehors de la Municipalité de Maisonneuve, nous nous mettrions dans une fausse position en essayant de prendre l'initiative dans cette affaire.

D'abord nous approvisionnons Maisonneuve au moyen d'un Compteur au taux de 40¢ le 1,000 gallons; nous avons une valve d'arrêt sur la ligne qui sépare la Ville et Maisonneuve. La convention spéciale qui a été faite avec la maison d'industrie et de Refuge Protestante lorsque le contrat en vertu duquel la municipalité de Maisonneuve est approvisionnée d'eau à été passé entre la Cité et cette Municipalité a été entièrement basée sur le principe que la Municipalité de Maisonneuve, et la Cité de Montreal étaient intéressées à aider cette maison de Refuge, établie dans un but de charité, et pour cette raison on a convenu que l'eau lui serait fournie au taux de 15¢ le 1,000 gallons.

Par conséquent, il n'y a pas lieu de passer d'autre contrat pour fournir de l'eau en dehors de Maisonneuve, à moins que cette Municipalité ne le demande elle-même, et, dans ce cas, l'avocat de la cité est d'opinion que ce serait une pratique dangereuse pour la Ville de fournir de l'eau à des individus demeurant en dehors d'une Municipalité avoisinante, vu que la Cité serait ainsi exposée à perdre le contrôle sur sa propriété, étant donné que nous n'aurions aucune ju-

Archives de la Ville de Montréal

juridiction sur les compteurs et les tuyaux.

Le tout respectueusement soumis:

LE SURINTENDANT DE L'AQUEDUC.

Montreal, 5 Avril 1895.

Archives de la Ville de Montréal

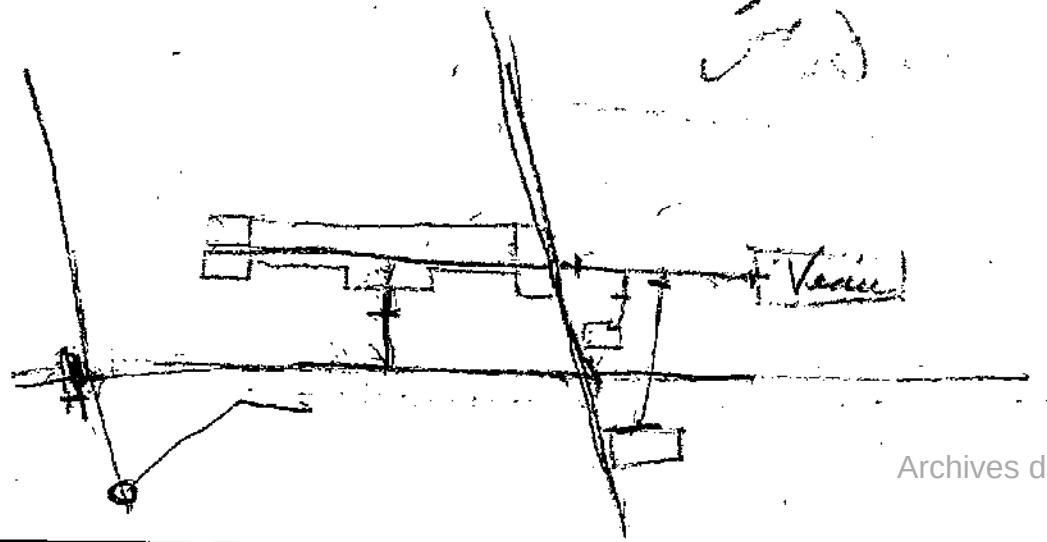

Archives de la Ville de Montréal

MONTREAL

Protestant House of Industry and Refuge,

March 30th 1895

Messrs T. Vian & Frere

Gentlemen

We have been notified by the Water Department of this City, that we have no right to allow you to draw a supply of water from our water pipes, unless you first made arrangements with the Water Department. In default of that, supply must be cut off. You will remember, that the privilege of tapping our pipes was given on condition that you first made arrangements with the city for the supply of water.

Hoping you will at once make this matter right with the water works Department and oblige

Yours very Truly.

D. McMillan
Secretary

Archives de la Ville de Montréal

Le sous-Comité auquel a été référée la réclamation de M. Clavel, a l'honneur de faire rapport :-

1° qu'il a obtenu l'opinion par écrit de l'avocat de la Cité sur la validité de cette réclamation ;

2° qu'il a demandé au surintendant intérimaire de l'aqueduc ~~sur la question de savoir~~ s'il pouvait utiliser les services de M. Clavel

Que vu la réponse affirmative de celui-ci et l'opinion de l'avocat,

Votre sous-comité recommande

1° Que les services de M. Clavel soient retenus et que M. Clavel se mette entièrement à la disposition du surintendant

2° Qu'une indemnité égale à trois mois de salaire soit accordée à M. Clavel en règlement de toute réclamation jusqu'à ce jour.

Les deux propositions ayant été faites à M. Clavel, sans préjudice aux droits de la ville de contester sa demande si le présent arrangement n'était pas confirmé par votre comité, il a déclaré les acceptés.

Votre sous-comité recommande en conséquence.

Le tout néanmoins respectueusement soumis.

Montréal 28 Octobre 1895

Je consens à ce que ci-dessus

M. Anolin

C. Beausoleil

Archives de la Ville de Montréal

Département en Loi. Montréal, 2 Octobre 1895. 189

Au Président et aux Membres

du Comité de l'Eau.

re Réclamation de Mr Godfroi Clavel.

Messieurs,

Conformément à une résolution de Votre Comité j'ai pris communication des documents ci-joints concernant la réclamation de Mr Clavel; ce dernier demande à être mis régulièrement sur la liste des employés permanents et à percevoir- à tout événement, son salaire pour le temps qu'il a perdu, faute de travail.

Comme je l'ai déjà déclaré verbalement devant Votre Comité, je suis d'opinion, d'après les deux rapports ci-annexés, dont l'un est signé par Mr Davis, ci-devant Surintendant de l'Aquedue, et l'autre par Mr Laforest, Surintendant Intérimaire, que le contre-maître Clavel est un employé permanent de la Ville depuis 1886 inclusivement, et je considère qu'il ne peut être renvoyé de son service sans une compensation raisonnable, ou un avis préalable d'au moins un mois.

J'ai l'honneur d'être, Messieurs,

Votre très-humble et obéissant serviteur,

L. A. Taylor

Avocat Conjoint de la Cité.

Archives de la Ville de Montréal

Subject: Réclamation "G. Blanel"

Office of the

Superintendent of Water Works,

Montréal, 8 Juillet 1895

A Mr. L. J. Esthier

Cher Monsieur,

En réponse à votre lettre du 11 Juin, me demandant un rapport officiel relativement à la réclamation de Godfroi Blanel, permettez-moi de vous présenter le rapport suivant.

Le contre-maître Blanel commença en 1882 à travailler pour le département.

En 1882 il travailla 8 semaines
une à $2.50 par jour, les 2 autres à $2.75
" 1883 il travailla 14 semaines à $3.00 par jour,
" 1884 " 9 " " "
" 1885 " 25 " " "
" 1886 " 52 " " "

Archives de la Ville de Montréal

Subject:

Office of the

Superintendent of Water Works,

Montreal, 189

En 1884 il travailla 52 semaines à $3.00 pr. jour.

"	1885	"	52	"	"
"	1886	"	52	"	"
"	1887	"	52	"	"
"	1888	"	52	"	"
"	1889	"	52	"	"
"	1890	"	52	"	"
"	1891	"	52	"	"
"	1892	"	52	"	"
"	1893	"	30	"	"
"	1894	"	37	"	"
"	1895	"	1	"	"

Je demeure,
Cher Monsieur,
votre dévoué serviteur.

J. Ord Lafond

Surintendant intérimaire

Archives de la Ville de Montréal

EXTRACT

From the Minutes of a Meeting of the Water Committee

Held on the 29th Ap. 1895

Submitted & Read a letter from Mr G. Clavel asking to be appointed a permanent employee of the dept. and asking to be paid for the time he has been idle for want of work Resolved.

On motion of Alderman Beausoleil to refer the matter to the City attorney for his opinion

(Certified)

Frank Dowd

Secy of Water Committee

Archives de la Ville de Montréal

Au Président
et aux Membres
du Comité de l'Aqueduc.

Messieurs,

J'ai l'honneur de vous soumettre, que depuis 14 années je remplis la charge de contre-maître au département de l'aqueduc de Montréal et que je me suis toujours conduit de manière à mériter l'estime de mes supérieurs et du public. Feu Mr. Lesage, ainsi que l'ex surintendant, Mr. Mc Connell m'ont considéré comme un employé permanent et ils ne m'ont jamais fait perdre mon temps. Depuis deux ou trois ans cependant, j'ai le regret de dire que, les crédits alloués à la pose des tuyaux, ayant été épuisés avant la fin de l'année, Mr. Davis me suspendit de mes fonctions. Même à l'heure qu'il est, je suis sans ouvrage depuis le 7 Janvier dernier.

C'est pour cela, Messieurs, que je viens, avec le consentement de Mr. Davis, solliciter de votre bienveillance de me considérer comme employé permanent et qu'il me soit remboursé, au moins, le montant que je perds cette année faute de travail.

Dans l'espoir que vous prendrez ma demande

Archives de la Ville de Montréal

demande en considération
j'ai l'honneur d'être
votre respectueux serviteur

Godfroy Bland
Conducteur

City Treasurer's Office.

City Hall.

Montreal, May 14th. 1895.

Sir,

Now that the appropriations are definitely fixed, I take the earliest opportunity of most respectfully requesting that ~~the~~ no engagements be sanctioned in your Department, this year, beyond the amount of these.

Last year, in consequence of the abnormal position in which the Committees were placed, I assumed the responsibility of meeting a large amount of their liabilities, although uncovered by appropriations, to avoid inconvenience to tradesmen and contractors.

In this I was sustained, because the circumstances justified it, but, this year, there would be no ither excuse for overexpenditure on the part of the Committees, or justification on mine for payments in excess of the appropriation.

I wish it therefore to be distinctly understood, at its commencement, that I will not honor any drafts that are not covered by the appropriations.

Anticipating, by such a course, a complete restoration of the equilibrium between ~~the~~ revenue and expenditure,

I have the honor to be, Sir,

Your obedient servant,

A. W. Robb

City Treasurer.

Ald: Cortigan
Chairman Water Com

Archives de la Ville de Montréal

A Mrs le Président et
Membres du Comité de l'Eau

Nous propriétaires contribuables
de la Ville de Montreal tant
dans l'intérêt de la Cité que dans
le nôtre, désirons exposer a
votre honorable Comité, pour être
prise en Considération la question
suivante;

Depuis mis au plus la
pression d'un tuyau de 2 pcs de
diamètre pour alimenter dix sept
familles sur la Ruelle Provost a
Hochelaga, a graduellement diminué
de pression, au point de refuser
l'eau complètement pendant
plusieurs heures du jour, nous

Archives de la Ville de Montréal

locataires nous menacent d'évacuer leurs logements et se refuseront à payer l'eau sans un changement prochain, un inspecteur du département peut s'assurer de la chose toutes les avant-midi. —
Espérant que votre honorable Comité se rendra à notre juste demande, pour cette fin, nous ne cesserons de prier

Valéry Ruffier
Osias, Chagnon
Vve N. Mlle Intyre

Archives de la Ville de Montréal

Noms des Locataires manquant complètement d'eau après l'avoir payé,

Dominique	Godin	13 Rue Provost
Joseph	Martel	13 Rue Provost
Pierre	Pigeon	15 Rue Provost
Louis	Labonté	15 Rue Provost
Pierre	Chagnon	5 Rue Provost
Louis	Richard	6 Rue Provost

& autre

Archives de la Ville de Montréal

Prevost Lane
for a larger
main —
4/5/95

Archives de la Ville de Montréal

****

TO THE CHAIRMAN, AND MEMBERS OF THE WATER COMMITTEE.

****

Gentlemen,

In reference to the proprietors on Provost Lane, Hochelaga/ complaining that their houses are not properly fed with water, and asking for a larger main. I must inform you that 20 dwellings on that street are fed by a 5/8" lead pipe.

I have sent an inspector there at once to clean the pipe and now they have a fair supply of water.

This is a private Lane of 275 feet in length. If the proprietors make the cut, and we furnish the 8" pipes and lay them, it will cost the Department $440.00.

The proprietors will have to ask your Committee for this privilege.

Respectfully submitted:

J.O.A. Laforeal

Acting Superintendent M.W.W.

Montreal, June 14th.1895.

Archives de la Ville de Montréal

****

AU PRESIDENT, ET MEMBRES DU COMITE DE L'AQUEDUC.

****

Messieurs,

Relativement aux propriétaires de la Ruelle Provost, Hochelaga, qui se plaignent que leurs maisons ne sont pas suffisamment approvisionnées d'eau et qui demandent qu'on pose un plus gros tuyau, je dois vous informer que vingt logements sur cette rue sont alimentés par un tuyau en plomb de 5/8".

J'ai envoyé, sans tarder, un inspecteur pour nettoyer le tuyau, et maintenant les propriétaires de cette Ruelle ont un approvisionnement d'eau assez considérable.

Il s'agit ici d'une ruelle privée de 275 pieds de longueur. Si les propriétaires font la tranchée et si nous fournissons et posons les tuyaux de 8", les dépenses pour le Département seront de $440.00.

Les propriétaires devront demander ce privilège à votre Comité.

Respectuausement soumis:

J.O.A. Lafond

Surintendant intérimaire de l'Aqueduc.

Montreal, 14 Huin 1895.

Archives de la Ville de Montréal

Verdun. May 18/95

A Davis Esq
Supt M.H.H.

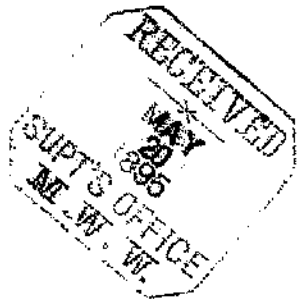

RECEIVED
MAY 20 1895
SUPT'S OFFICE
M.W.W.

Dr Sir

The fences along the tailrace surrounding Price's (C.P.R.) farm as been down sometime. I call at your office Two weeks ago and notified you to that effect. and still there is nothing done. unless you attend to this Immediately I shall be oblige to call on the fence Inspectors and have the same charge to City of Montreal.

I Remain
Your
Ed Gorman
Gov

for the

Archives de la Ville de Montréal

Subject: Re Fences along the Tail Race.

Office of the

Superintendent of Water Works,

Montreal, May 20th. 1895. 189

Ed. Grenan Esq.,

Verdun, P.Q.

Dear Sir,

I am in receipt of your favour of the 18th. inst. regarding fences &c. along the Tail Race and I will lay the matter before the Committee to-morrow, but, I may say that the reason we have not attended to this matter is that we have been waiting for the appropriations, and we do not yet know exactly what amount will be at the disposal of the Department for this class of work. However, this matter will be attended to as quickly as possible when they have decided to distribute the appropriations for the various departments.

Yours truly,

Superintendent M. W. W.

Archives de la Ville de Montréal

C. June 1st/95

Opened by the Chairman and handed to me to answer - but I cannot do so on account of not having any address —

F.D.

Archives de la Ville de Montréal

Montréal, 28 mai, 1895.

A M. l'Echevin R. Costigan,
Président du Comité de
l'Eau.

Monsieur,

Le soussigné, Joseph Moussette, autrefois pilote à bord du vapeur La Prairie et maintenant citoyen de la ville de Montréal, expose respectueusement qu'il est père d'une nombreuse famille et n'a pas eu d'occupation depuis l'automne dernier. Il sollicite en conséquence un emploi quelconque dans le département de l'eau et se recommande tout spécialement au bon vouloir et à l'obligeance de son Président.

(Signé)

Joseph Moussette

Monsieur Joseph Moussette est un homme actif, honnête et intelligent. Nous vous le recommandons.

Dr. S. A. Longtin, maire, La Prairie.
Dr J. A. Brisson, ex-maire.
Alphonse Racine
S. Pagnuelo, J.C.A.
H. Beaulieu
J. H. Lefebvre

Archives de la Ville de Montréal

Montréal, 14 mai 1894.

A Messieurs les Membres du Comité de l'Eau,

Montréal.

Messieurs, --

Ayant été congédié du service du Département parce que l'on n'avait pas les moyens de payer les employés plus longtemps, et vu le certificat de bonne conduite qui m'est octroyé par M. le Surintendant, je désirerais être réinstallé dans mon ancienne position d'inspecteur de Compteurs à l'eau. C'est en cette qualité d'ancien employé de la Corporation de Montréal, ayant été à son emploi depuis six ans, que je demande la faveur d'être réinstallé dans mon ancien emploi. M. le Surintendant, qui est un homme juste et intègre, n'aura, j'en suis sûr, aucune objection à me recommander pour obtenir mon ancien poste. Dans tous les cas, il m'a affirmé que que mon renvoi était dû seulement au manque de fonds pour la paie des employés renvoyés du service.

Si ces raisons peuvent militer en ma faveur, j'espère que MM. les membres du Comité de l'Eau voudront bien les prendre en sérieuse considération.

J'ai bien l'honneur d'être, Messieurs, votre très humble serviteur,

Marie Martel

188 Hutchison, Montréal.

Archives de la Ville de Montréal

A MESSIEURS LES MEMBRES DU COMITE DE L'EAU

DE LA CITE DE MONTREAL

MESSIEURS.

Nous recommandons fortement au lieu et place de Monsieur Rogers, la nomination de Monsieur Maximilien Martel qui a déjà été à la place de Monsieur Rogers comme plombier et steam fitter pendant six ans avant Monsieur Rogers à la même position que Monsieur Rogers occupait lors de sa résignation, samedi dernier, Monsieur Martel n'a jamais été renvoyé, mais suspendu.

Noms	Profession		Rue
Connolly Marier & David	Maître Plombier	47	Ponsecour
Pelletier & Bourseau	" "	106	St Louis
O. Ouimet	" "	4	St Denis
Lessard & Harris	" "	421½	Craig st
[illegible]		506	do
Wiel & Welsh			Craig st
Louis Cerevier			Craig st
D. Ouimet		48	Alaurent
[illegible]		1588	Notre Dame
W. Bettie, Bo	6 & 6 & Stat		215 St Cl[illegible]
Jos Lamarche	1465 Notre Dame		
[illegible]	1556 " "		
Dr [illegible]	prop. Rs. Wolf. Papineau & Panet		
Edmond F. Daniel	[illegible]		106 Notre Dame
A. Brodeur	[illegible]		[illegible]

Archives de la Ville de Montréal

A MESSIEURS LES MEMBRES DU COMITE DE L'EAU

DE LA CITE DE MONTREAL

MESSIEURS?

Nous recommandons fortement au lieu et place de Monsieur Rogers, la nomination de Monsieur Maximilien Martel qui a déjà été à la place de Monsieur Rogers comme plombier et steam fitter pendant six ans avant Monsieur Rogers à la même position que Monsieur Rogers occupait lors de sa résignation, samedi dernier Monsieur Martel n'a jamais été renvoyé mais suspendu.

Noms	Profession	Rue	Numero
Leon Peltier	entrepreneur	St André	535
Ans Lobrecque	Epicier	—	525
E. Morach Entrepr.	plombier	St André	499
C. Leclair	Epicier	St André & Ontario	1341
Louis Michon	Epicier	Ontario	1305
Mélérie Leclerc	Bourgeois	" " "	1311
Victor Leclerc	driver	St Laurent	653
Noé Champagne	Bourgeois	Ontario	1391
Ensebe Deslouchamps	Chartier	Sanguinet	721
H. Jeannotte		Sherbrooke	404
A. St Laurence		395 St Denis	
Thio Ethier	Bourgeois	339 St Laurent	
[illegible] Dougoing	Artiste	380	Des Allemands
[illegible]	Jeweling	441	St Peter St
D. Hart & Son	Butter	323½ St Lawrence St	323½

Archives de la Ville de Montréal

noms.	Profession	Residence	No
L. Villeneuve	Marchand	St Laurent	No 6
J. Barrette	Marchand	Ontario	1285
David Ruel	do	do	1394
Jas T. Martel	Boucher	ontario	1510
Thos Smith	Boucher	ontario	1574
L. Denis	Marchand	St Laurent	313
G. Ogleau	manufacturier	St Laurent	414
N. Tansignant	Marchand	" "	795
J. Coté	Rest. Montreal du Commerce		
M. J. Ch. Rivière	avocat	44 St Vincent	
Isidore B. Durochoo	Richelieu Hotel		
A. Rastrel	Marchand	St Laurent	204
David Lepage	Marchand	Ontario	1123
Ant. Lefaino	M. D.	St André	552
Ed Girard	Hotelier	St Laurent	1072
F. St Vincent	Hotelier	St Laurent	1177

Archives de la Ville de Montréal

A MESSIEURS LES MEMBRES DU COMITE DE L'EAU

DE LA CITE DE MONTREAL

MESSIEURS.

Nous recommandons fortement au lieu et place de Monsieur Rogers, la nomination de Monsieur Maximilien Martel qui a déjà été à la place de Monsieur Rogers comme plombier et steam fitter pendant six ans avant Monsieur Rogers à la même position que Monsieur Rogers occupait lors de sa résignation, samedi dernier, Monsieur Martel n'a jamais été renvoyé, mais suspendu.

Noms	Profession	Residence	Numero
J. B. Charest			
Stan. Filion	Maitre plombier	St Catherine	
F. X. Martel	Epicier	Ste Laurent	
Thos Forest	Mettre plomb Dagnais & jette	1078	St Laurent
Cusson et Beaucair	Perblanctier plombier	1116	St Laurent
J. B. Perrault	Ferblantier	1164	St Laurent
O. Gagnon	Steam fitter	275	St Chas Borromée
J. N. Massicotte	Plombier	496	Mont Royal
V. Vallieres	Hotellier	1267	St Laurent
J. Massé	Marchand	1255	"
Ludgère Sabrec	~~Sabrec~~	Maitre plombier	1251
P. R. de Mesle	Pharmacien	1243	St Laurent
L. Horace Letreault	Tailleur	1235	"
E. Lauzon	Marchand Bois	1228	"
D. Lalonde	Manufacturier	1000	"

Archives de la Ville de Montréal

L. Dr Coutlée agent 773 Sanguinet
D.B. Michaud fils Marchand 1224 St Laurent
E. Stuart 1218 do
Paquette Frère Marchant
F. Paquette 14 [illegible]
F. Lerouse Marchand 1155 St Laurent
J. E. Beaudry 1131 St Laurent
L. Quinnet fils 1152 St Laurent
Dr Fed. J. Demers No 1157 R. St Laurent
A. Lesage 1128 St Laurent
L. Quinnet Sr 1141 St Lorent
Abt Paquette 1143 St Laurent
A. P. Del Vecchio, M.D. 1099 St Laurent
Wilfrid Charette 107 Drolet
Moïse Girouard 847 St Dominique
J. Bte Girouard " " propriétaire
Pierre Bédard 823 St Dominique
Onesime Duseau St Dominique
Octave Hogue 384 Cadieux
Jos Normandin Drolet
Amédée Mérineau 1231 St Jean Bte St Laurent
Joseph Galarneau 502 St Ipolite
Alphonse Ouimet fr Marchand
Napoléon Huot 1065 St Laurent Marchand
H. Major 1049 St Laurent Marchand
St Pavement & Co Marchand St Laurent 1033

Archives de la Ville de Montréal

T. S. Cardinal	Maitre	Plombier
Gélinas		
C. Alexaire	Marchand	1624 Ste Catherine
P. O. Cérat	agent	25 Ste Elizabeth
P. E. Jouin	Négotiant	118 St Hubert
H. St Laurent	Boucher	46 Iberville
Dupuis frères		
D. Bouchonnier		Montréal
Thos F. G. Foisy Jr	Marchand	1626 St Catherine
A. Blesvoilet	Restaurateur	1570 Notre Dame
E. Ed.	Lacroix	Plombier 122 St Elizabeth
O. Laferrière	Agent	1572 Notre Dame
J. G. Martel	marchand	329 St Denis
H. J. Beaudot	Brasseur	No 9 Rue des Carrières
C. Massé	agent	427 Dorlet
J. Morin	Maltster	27 St Adolphus
J. Williams	Labeur	643 St Laurent
G. Langlerman	Agent	466 Drolet
Jos Chrideau	Place Jacques Cartier	
Sz Lebœuf	Épicier	St Denis
Coutlée frères	marchand	Rue Notre Dame
G. Coutlée	"	—

Archives de la Ville de Montréal

MONTREAL , I4 MAI I895

Nous soussignés certifions que nous connaissons personnellement Monsieur Maximilien Martel depuis plusieurs ans années qu'il est à notre connaissance sobre, honnête et laborieux et qu'il mérite la considération de tous ceux qui ont besoin d'un bon plombier et steam fitter.

L. D. Mathieu 196 Cadieux
A. L. MacBeth 145 Papineau ave
J. Drapeau 130 Visitation
Max Goegeon 1190 St Laurent
Cat Diotte 558 558 Mariane
D. B. Michaud fils 1224 St Laurent
Jos Ouimet
A. Degardin 147 Mitchison

Archives de la Ville de Montréal

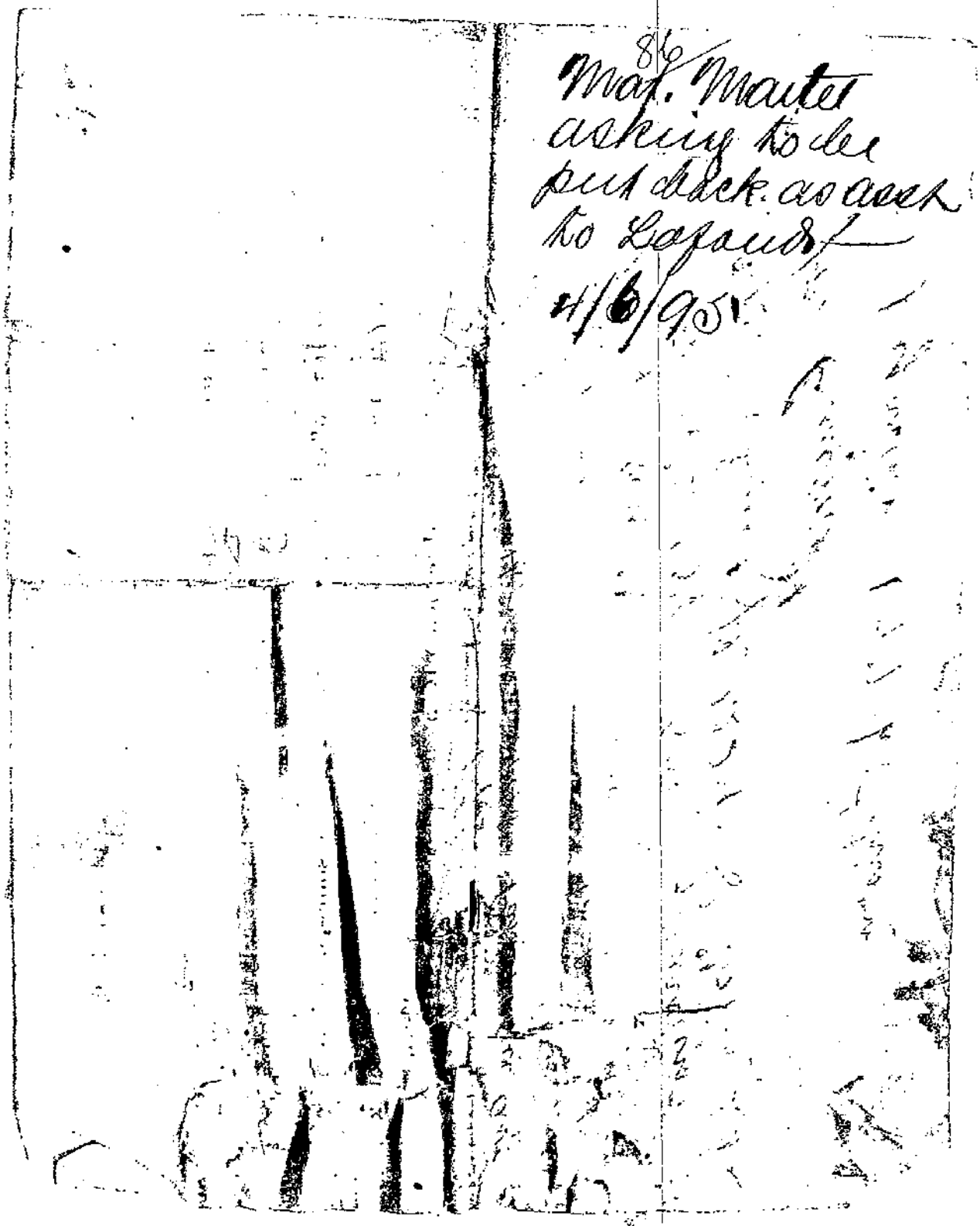

86

Maj. Martel
asking to be
put back as asst
to Lafond
4/6/95

Archives de la Ville de Montréal

Subject:

Office of the

Superintendent of Water Works,

Montreal, May 22d 1895

To the Chairman
and Members
of the Water Committee.

Gentlemen,

In virtue of a resolution of the City Council, adopted last night, Mr. Davis is dismissed as Superintendent of the Montreal Water Works and my appointment by the Council orders me to take charge of the department in the absence of the Superintendent.

While waiting for instructions from your Committee I inform you that I am now taking charge of the department as I have done in 1892, during three months, to the

Archives de la Ville de Montréal

Subject:

Office of the

Superintendent of Water Works,

Montreal, 189

the best of my ability and till a superintendent is appointed.

I hope that you will help me in the execution of my duties.

Yours devoted servant

J. Ort. Laforest

Assist. Supt. of M. W. W.

Archives de la Ville de Montréal

Subject:

Office of the

Superintendent of Water Works,

Montreal, 22 Mai 1895

Au Président
et aux Membres
du Comité de l'Eau.
Messieurs,

En vertu d'une résolution adoptée hier soir, à l'assemblée du Conseil de Ville, M. Davis a été révoqué de ses fonctions de Surintendant de l'Aqueduc de Montréal et ma nomination par le Conseil me commande de prendre charge du département pendant l'absence du Surintendant.
En attendant des instructions de la part de votre comité je vous informe que je prends charge du département, comme je l'ai fait durant

Archives de la Ville de Montréal

Subject:

Office of the

Superintendent of Water Works,

Montreal, 189

durant trois mois en 1892, et que je le dirigerai avec toute la diligence dont je suis capable.

J'espère recevoir de vous, Messieurs, tout l'aide dont j'ai besoin pour diriger efficacement ce département, jusqu'à ce qu'un surintendant soit nommé.

Votre serviteur dévoué.

J. O. A. Laforest

Assist. Surint.t de l'Aqueduc de Montréal.

Archives de la Ville de Montréal

TELEPHONES { OFFICE, - 2397
RESIDENCE, 4778

J. P. B. CASGRAIN, C.E., D.L.S., P.L.S., O.L.S.

Civil Engineer, Dominion & Provincial Land Surveyor

MEMBER OF THE BOARD OF PROVINCIAL LAND SURVEYORS

OFFICE :

180 ST. JAMES STREET

Montreal City and District Savings Bank

MONTREAL.

Railways.

Preliminary Surveys,
Location and Construction.

**Water Works,
Drainage Systems**

And other Public Works.

ESTIMATES and SPECIFICATIONS
Furnished.

Subdivision
— OF —
Properties
A Specialty.

Official Plans and Books of Reference
PREPARED.

Real Estate
BOUGHT AND SOLD.

VALUATION OF REAL ESTATE
IN THE CITY AND SUBURBS
UNDERTAKEN.

Duplicata

MONTREAL, May 6th 1895

Dear Sir

In obedience to the tenor of your letter of the 25th of April last, I now send you herewith two plans marked Sheet No I and sheet No II. The original and actual boundary line (being the centre of Rivière St Pierre) is shown on Sheet No I by the broken and irregular dotted line which marks the division between the property of the City of Montreal on the South-West side of Rivière St Pierre and that of Messrs Alfred Baumgarten and Edward J. Major on the South East side.

Sheet No II shows the proposed division line between the said properties - namely the property of the City of Montreal being part of lot 3 two of the official cadastre of the municipality of the Parish of Montreal (Town of St Gabriel Ward, Montreal) and the property of Messrs Baumgarten and Major, being part of lot 3399 of said

Archives de la Ville de Montréal

TELEPHONES { OFFICE, - 2397
RESIDENCE, 4778

J. P. B. CASGRAIN, C.E., D.L.S., P.L.S., O.L.S.

Civil Engineer, Dominion & Provincial Land Surveyor

MEMBER OF THE BOARD OF PROVINCIAL LAND SURVEYORS.

OFFICE:

180 ST. JAMES STREET

Montreal City and District Savings Bank

MONTREAL.

Railways.

Preliminary Surveys,
Location and Construction.

Water Works,
Drainage Systems

And other Public Works.

ESTIMATES and SPECIFICATIONS
Furnished.

Subdivision

— OF —

Properties

A Specialty.

Official Plans and Books of Reference
PREPARED.

Real Estate

BOUGHT AND SOLD.

VALUATION OF REAL ESTATE

IN THE CITY AND SUBURBS
UNDERTAKEN.

MONTREAL, May 6th 1896

Official plan; by straight lines ~~equal~~ equalizing the areas taken and given by each party - Messrs Alfred Baumgarten & Edward J. Major would cede all those portions tinted green, the various superficies thereof forming a total of 8854 square feet -

And

The City of Montreal would cede all those portions tinted carmine, the various superficies thereof forming also a total area of 8854 sq. ft. or in other words the carmine portions would be exchanged for the Green. The whole as shown on sheet No. 11

The half of my bill which the city would pay in case I acted for both parties would be eighty dollars ($80)

This would include its share of the original survey which has already been performed in order to locate the centre of Rivière St Pierre and to prepare the plans now submitted to your committee also the establishing and marking on the pound of the said proposed new boundary line as adopted by the respective parties. The preparation of a Proces-Verbal (in duplicate) to be signed by the parties and also a copy of the plans and proces-Verbal to annex to the deed of exchange which would follow the adoption and signature of the Proces-Verbal

Archives de la Ville de Montréal

TELEPHONES { OFFICE, - 2397
RESIDENCE, 4778

J. P. B. CASGRAIN, C.E., D.L.S., P.L.S., O.L.S.

Civil Engineer, Dominion & Provincial Land Surveyor

MEMBER OF THE BOARD OF PROVINCIAL LAND SURVEYORS.

OFFICE :

180 ST. JAMES STREET

Montreal City and District Savings Bank

MONTREAL.

Railways.

Preliminary Surveys,
Location and Construction.

Water Works,
Drainage Systems

And other Public Works.

ESTIMATES and SPECIFICATIONS
Furnished.

Subdivision

— OF —

Properties

A Specialty.

Official Plans and Books of Reference
PREPARED.

Real Estate

BOUGHT AND SOLD.

VALUATION OF REAL ESTATE

IN THE CITY AND SUBURBS
UNDERTAKEN.

MONTREAL, May 6th 1895

Both parties would after this exchange be proprietor of regular lots, which could easily be disposed of in one of the irregular pieces formed by the more contemporary line following the centre of Rivière St. Pierre, which no longer exist as it has been almost entirely filled up. That this exchange would be to the advantage of both parties is evident by a more inspection of the plan as a very correct idea of the situation can be made by placing Sheet No 1 over Sheet No 2

Yours truly

J. P. B. Casgrain

A. Dowd Esq. C.E. &c
Superintendent of the
Water Works.
Montreal

Archives de la Ville de Montréal

J.P.B. Casgrain

16 July/92

Archives de la Ville de Montréal

TELEPHONES { OFFICE, - 2397
RESIDENCE, 4778

J. P. B. CASGRAIN, C.E., D.L.S., P.L.S., O.L.S.
Civil Engineer, Dominion & Provincial Land Surveyor
MEMBER OF THE BOARD OF PROVINCIAL LAND SURVEYORS.

OFFICE:
180 ST. JAMES STREET
Montreal City and District Savings Bank
MONTREAL.

Railways.
Preliminary Surveys,
Location and Construction.

Water Works,
Drainage Systems
And other Public Works.

ESTIMATES and SPECIFICATIONS
Furnished.

Subdivision
— OF —
Properties
A Specialty.
Official Plans and Books of Reference
PREPARED.

Real Estate
BOUGHT AND SOLD.
VALUATION OF REAL ESTATE
IN THE CITY AND SUBURBS
UNDERTAKEN.

MONTREAL, 16 July 1895

Dear Sir -

I have placed before your committee some time ago a plan and report regarding the establishment of a boundary line between my clients Messrs Major and Baumgarten and the city - Will you kindly inform what action has been taken in this matter by your committee -

Yours very truly
J. P. B. Casgrain

To the Secretary of the
Water Committee
City Hall -

Archives de la Ville de Montréal

J. P. B. Cuspais
180 St James St

Archives de la Ville de Montréal

TELEPHONES { OFFICE, - 2397
RESIDENCE, 4778

J. P. B. CASGRAIN, C.E., D.L.S., P.L.S., O.L.S.

Civil Engineer, Dominion & Provincial Land Surveyor

MEMBER OF THE BOARD OF PROVINCIAL LAND SURVEYORS.

OFFICE:

180 ST. JAMES STREET

Montreal City and District Savings Bank

MONTREAL.

W. W. RECEIVED NOV 14 1895 ACT'G SUPERINTENDENT

Railways.

Preliminary Surveys,
Location and Construction.

Water Works,
Drainage Systems

And other Public Works.

ESTIMATES and SPECIFICATIONS
Furnished.

Subdivision
— OF —
Properties

A Specialty.

Official Plans and Books of Reference
PREPARED.

Real Estate

BOUGHT AND SOLD.

VALUATION OF REAL ESTATE

IN THE CITY AND SUBURBS
UNDERTAKEN.

MONTREAL, NOV. 13 189

THE CORPORATION OF THE CITY OF MONTREAL
AND
MESSRS. EDWARD J. MAJOR & ALFRED BAUMGARTEN.

Dr. To J. P. B. Casgrain P.L.S.

1895

APRIL 19 TO ATTENDANCE AT THE CITY HALL RE BOUNDARY LINE BETWEEN PARTS OF LOTS NO. 3399 AND 3400 IN THE OFFICIAL PLAN AND BOOK OF REFERENCE OF THE MUNICIPALITY OF THE PARISH OF MONTREAL, NOW IN ST. GABRIEL WARD MONTREAL.

... 19 .. LETTERS TO A. DAVIS ESQRE. AND TO W. PERCIVAL ST. GEORGE ESQRE.

... 23 .. SELF, GEORGE PEPIN, ALFRED MAJOR, & JOSEPH LANGLOIS SURVEYING SAID LOTS 3399 AND 3400 AND THE FORMER SITE OF RIVIERE ST. PIERRE BEING THE ORIGINAL BOUNDARY.

... 24 DITTO

... 25 .. THE PREPARATION OF THE ORIGINAL PLAN OF THE SAID LOTS 3399 & 3400 AT A SCALE OF FIFTY FEET TO ONE INCH, SHOWING THE PRESENT

Archives de la Ville de Montréal

TELEPHONES { OFFICE, - 2397
RESIDENCE, 4778

J. P. B. CASGRAIN, C.E., D.L.S., P.L.S., O.L.S.

Civil Engineer, Dominion & Provincial Land Surveyor

MEMBER OF THE BOARD OF PROVINCIAL LAND SURVEYORS.

OFFICE:

180 ST. JAMES STREET

Montreal City and District Savings Bank

MONTREAL.

Railways.

Preliminary Surveys,
Location and Construction.

Water Works,
Drainage Systems

And other Public Works.

ESTIMATES and SPECIFICATIONS Furnished.

Subdivision
— OF —
Properties

A Specialty.

Official Plans and Books of Reference PREPARED.

Real Estate

BOUGHT AND SOLD.

VALUATION OF REAL ESTATE

IN THE CITY AND SUBURBS UNDERTAKEN.

MONTREAL, 189

APRIL 25 SUBDIVISION OF 3899 ALSO THE ACTUAL SITE OF RIVIERE ST. PIERRE AS SHOWN ON THE G[illegible] GROUND AT THE TIME OF THE SURVEY AND ALSO ON ALL OLD PLAN ETC.

... 27 TO THE STRAIGHTENING OF THE BOUNDARY LINES BALANCING AREAS OF EQUAL VALUES.

... 30 DITTO

MAY 1 DITTO

.. 9 .. THE PREPARATION OF TWO PLANS ONE SHOWING RIVIERE ST. PIERE BEING THE ORIGINAL BOUNDARY AND THE OTHER, THE PREPOSED NEW BOUNDARY ON TRACING CLOTH SO AS TO BE PLACED THE ONE OVER THE OTHER FOR COMPARISON.

.. 10 DITTO

.. 11 DITTO

.. 13 DITTO

.. 22 .. SELF CHECKING OVER THE SUPERFICIES TO BE EXCHANGED.

Archives de la Ville de Montréal

TELEPHONES { OFFICE, - 2397
RESIDENCE, 4778

J. P. B. CASGRAIN, C.E., D.L.S., P.L.S., O.L.S.

Civil Engineer, Dominion & Provincial Land Surveyor

MEMBER OF THE BOARD OF PROVINCIAL LAND SURVEYORS.

OFFICE:

180 ST. JAMES STREET

Montreal City and District Savings Bank

MONTREAL.

Railways.

Preliminary Surveys,
Location and Construction.

Water Works, Drainage Systems

And other Public Works.

ESTIMATES and SPECIFICATIONS Furnished.

Subdivision

— OF —

Properties

A Specialty.

Official Plans and Books of Reference PREPARED.

Real Estate

BOUGHT AND SOLD.

VALUATION OF REAL ESTATE

IN THE CITY AND SUBURBS UNDERTAKEN.

MONTREAL, 189

MAY 6	TO	DETAILED REPORT TO A. DAVIS ESQRE COVERING SIX PAGES AND EXPLAINING FULLY PLANS AND PROPOSED CHANGES.
JULY 16	..	LETTER TO THE SECRETARY OF THE WATER COMMITTEE.
..	..	ATTENDANCE SEVERAL TIMES AT THE CITY HALL RE PROPOSED BOUNDARY.
	..	SEVERAL INTERVIEWS WITH THE SUPERINTENDENT MR. J.O.A. LAFOREST.
AUG. 23	..	SELF, GEORGE PEPIN AND ALFRED MAJOR ESTABLISHING THE BOUNDARY AS AGREED UPON BY RESOLUTION OF THE COUNCIL AND PLACING EIGHTEEN IRON BOUNDARIES TO DEFINE THE SAME
AUG. 26		DITTO
.. 27		..
SEPT. 5	..	TO THE PREPARATION OF THE ORIGINAL OF THE PROCES VERBAL, 2600 WORDS, AND OF THE PLAN ATTACHED THERETO AND OF THREE

Archives de la Ville de Montréal

TELEPHONES { OFFICE, - 2397
RESIDENCE, 4778

J. P. B. CASGRAIN, C.E., D.L.S., P.L.S., O.L.S.

Civil Engineer, Dominion & Provincial Land Surveyor

MEMBER OF THE BOARD OF PROVINCIAL LAND SURVEYORS.

OFFICE:

180 ST. JAMES STREET

Montreal City and District Savings Bank

MONTREAL.

Railways.

Preliminary Surveys,
Location and Construction.

Water Works,
Drainage Systems

And other Public Works.

ESTIMATES and SPECIFICATIONS
Furnished.

Subdivision

— OF —

Properties

A Specialty.

Official Plans and Books of Reference
PREPARED.

Real Estate

BOUGHT AND SOLD.

VALUATION OF REAL ESTATE

IN THE CITY AND SUBURBS
UNDERTAKEN.

MONTREAL, _____ 189

SEPT.	5	COPIES OF THE PLAN AND PROCES VERBAL FURNISHED TO THE CITY; TO MESSRS MAJOR AND BAUMGARTEN AND THE NOTARIES.	
..	6	DITTO	
..	7	..	
..	9	..	
..	10	..	
..	13	..	
..	14	..	
..	19	..	
..	20	TO ATTENDANCE SELF AT MR. MAJORS OFFICE FOR SIGNATURE OF PLANS AND PROCES VERBAL,	
		TO SEVERAL ATTENDANCES AT THE OFFICE OF MESSRS PAPINEAU MARIN ET MORIN CORPORATION NOTARIES RE THE DEEDS OF PARTS EXCHANGED.	
		TO DISBURSEMENTS FOR PLANS, CONVEYANCES, IRON BOUNDARIES ETC, ETC.	
		THE WHOLE	$150.00
		THE CITY	$ 30.00
		MESSRS. MAJOR & BAUMGARTEN	$ 30.00

Archives de la Ville de Montréal

93

J. O. B. Casgrain
a/c for Survey
of Land near
W. House
Nov/95

Archives de la Ville de Montréal

DARLING & DARLING,
REAL ESTATE ASSOCIATION,
MONTREAL.
THOS J. DARLING, MANAGER.

Montreal, June 5 1895

To the Chairman of Finance Committee
City Hall

Sir

I make application for a water main on Roseville St, Hochelaga road, on the 27th March last, for supplying 8 tenement houses and two stores, but up to this date nothing has been done. The houses are all occupied since 1st May ——— I have called repeatedly at the water department, City Hall, who continue to reply that they have no orders from the Finance Committee !! It is not possible to have this urgent matter passed by your Committee

Yours Respy
Thos J. Darling

Archives de la Ville de Montréal

94

Thos. F. Darling Esq re a
water main on Bouville
Street - Hochela Ward.
June 5/95

Water Committee.

Archives de la Ville de Montréal

Subject: Re Dumping refuse on Mr. E.J.Major's property.

Office of the

Superintendent of Water Works,

Montreal, May 3rd 1895. 189

E. J. Major Esq.,

600 Craig Street,

MONTREAL.

Dear Sir,

I am in receipt of your letter of the 1st.inst. addressed to Mr.St.George, enclosing a small plan showing the line of fence on River St.Peter re dumping refuse &c.

As I find that you have employed Mr.Casgrain for the regulating of the line and that the Committee will likely pay him their share for this adjustment, I will lay your plan before the Committee, but, I think we will have to wait until Mr.Casgrain has made his report before we can ask an appropriation for the cost of the fence that you desire to have erected to protect your property.

Yours truly,

Superintendent M. W. W.

Archives de la Ville de Montréal

Subject: Au sujet des rebuts deposes aur la propriete de M. E.J.Major.

Office of the

Superintendent of Water Works,

Montreal, 3 Mai 1895. 189

E. J. Major Ecr.,

600 Rue Craig,

MONTREAL.

Monsieur,

J'ai reçu votre lettre en date du ler.courant,adressée à M. M.St.George,et contenant un petit plan indiquant la ligne de cloture sur la rivière St.Pierre relativement aux rébuts déposés sur votre propriété.

Comme, à ce que je vois,vous avez chargé M.Casgrain de déterminer la ligne, et comme le Comité payera sans doute sa quote-part du coût de ce travail, je soumettrai votre plan au Comité, mais nous devrons, je crois, attendre que M.Casgrain ait fait son rapport, avant de demander un crédit pour le coût de la clôture que vous nous demandez de construire pour protéger votre propriété.

Votre &c.

Surintendant de l'Aqueduc.

(copie)

Archives de la Ville de Montréal

Subject ENCLOSING LETTER FROM MR.MAJOR. ALSO PLAN.

Percival W. St. George Surveyor
J. R. Barlow Deputy "
Alfred Brittain Asst. "

City Surveyors Office,
Montreal May 2nd. 1895.

A.DAVIS ESQ.

SUPT. MONTREAL WATER WORKS DEPARTMENT.

CITY HALL.

DEAR SIR:,

I beg to enclose you a letter from Mr.E.J.Major,with plan attached,re dumping refuse on his property Butler and Reading Streets, as he should have addressed it to your Department.

Yours truly,

Percival W. St George

City Surveyor.

RECEIVED
MAY
31
1895
SUPT'S OFFICE
M. W. W.

Archives de la Ville de Montréal

FROM

THE MAJOR MANUFACTURING CO'Y, LTD.

PAPER BOXES and WIRE GOODS. 600 CRAIG STREET.

CITY OF MONTREAL MAY 2 1895 RECEIVED

12433

Montreal, May 1st 1895

P.W. St. George Esq

Dear Sir

Some two years ago at much expense, I was compelled by the Health Dept. to fence up my property on Butler and Reading streets to prevent parties from dumping manure and other offensive stuff. As there is access to my property through that of the Montreal Water Works adjoining, and the dumping nuisance continued through that channel, I hope you will be good enough to instruct the street Inspector to have this matter attended to and oblige Yours very truly E. G. Major

Archives de la Ville de Montréal

St Gabriel Ward

CITY SURVEYOR
MONTREAL,
MAY
2
1895
RECEIVED

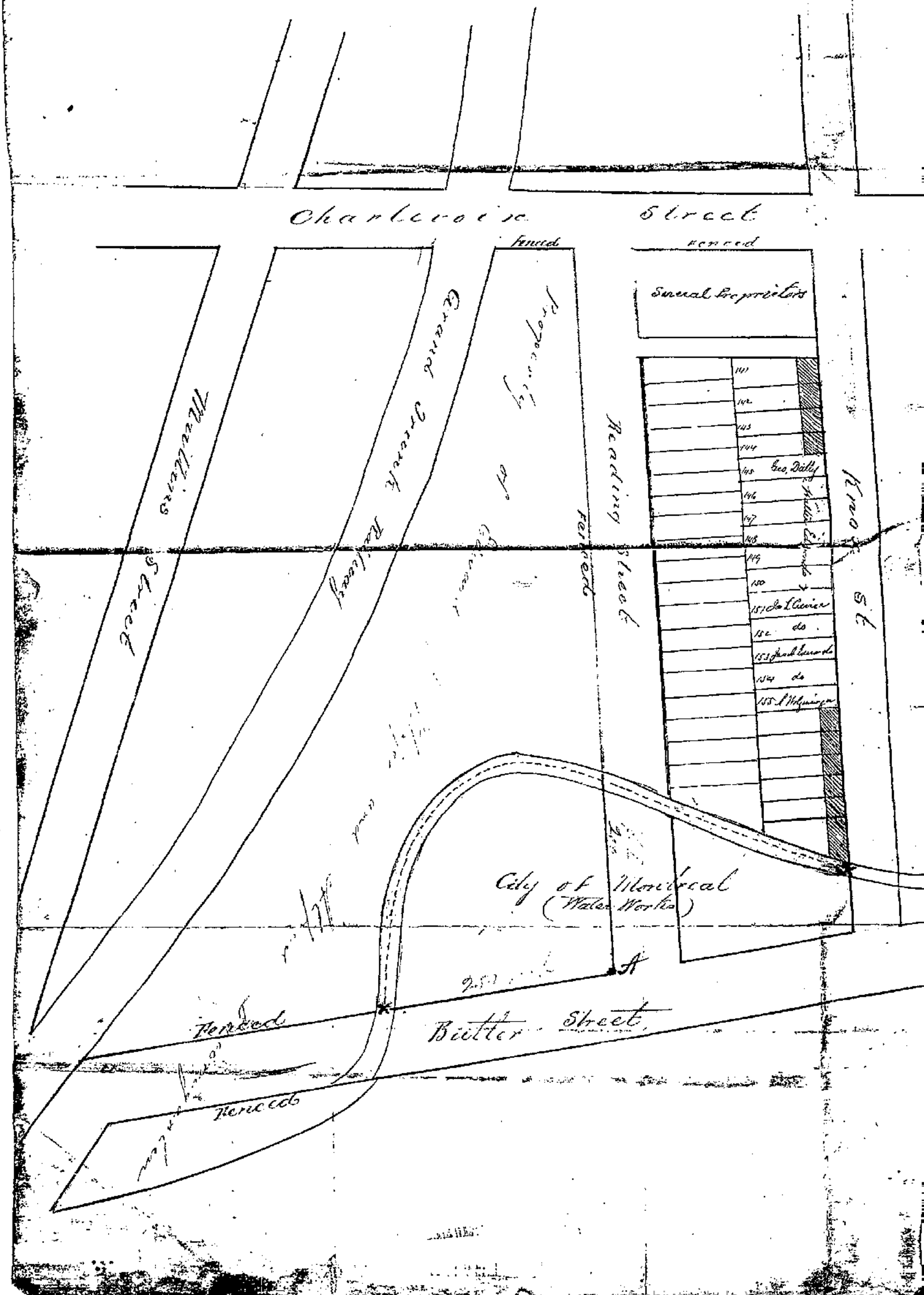

92 Plan re Fence
between City Property
& Mayois - St Gabriel
Walk. ——

4/6/95

Archives de la Ville de Montréal

Re Pipe laying.

WATER WORKS DEPARTMENT

Montreal, June 1st.1895.

TO THE CHAIRMAN,

AND MEMBERS OF THE WATER COMMITTEE.

Gentlemen,

We have already spent this year on pipe laying the amount of $20,409.01, without having any appropriation for it. Consequently, I cannot take upon myself to do any more work on pipe laying before I am ordered to do so by your Committee.

The proprietors in the following streets are asking for water services and there is no main in front of their property.:-

Placide Deslauriers, St.Hubert St.,above Rachel St. 150 ft. 8"	$375.00
Jos.Galarneau, Marie-Anne St.,between Dufferin St. & Breboeuf St.,230 ft. 8"	575.00
M.Art.Lamarre, Rosel St.,West of Charlevoix St. 100 ft. 8"	250.00
M.Bellehumeur, Nonancourt St.,east of Papineau Road, 60 ft. 8"	150.00
Chambord St.,between Marie-Anne St.and Mount Royal, 200 ft. 8"	500.00
Jos.Laflamme, St.Christophe St.,near Roy St.(Private Street) 60 ft. 8".	90.00
	$1940.00

I beg of the Committee to give me the necessary instructions relating to this.

Respectfully submitted:

J. O. L. Lafleur

Assistant Superintendent M. W. W.

Archives de la Ville de Montréal

D E P A R T E M E N T D E L' A Q U E D U C.

Montreal, 1er.Juin 1895.

****

Au President,

et Membres du Comite de l'Aqueduc.

****

Messieurs,

Le Département a déjà dépensé $20,409.01 pour poser des tuyaux, sans avoir de crédits [redacted]. Par conséquent, je ne puis continuer ce travail sans en recevoir l'ordre de votre Comité.

Les propriétaires suivants demandent des tuyaux de service à leur maison située dans des rues qui n'ont pas de maîtres-tuyaux; savoir

Placide Deslauriers, Rue St.Hubert, au Nord de la Rue Rachel, 150 pieds, 8"	$375.00
Jos.Galarneau, Rue Marie-Anne, entre les Rues Dufferin & Breboeuf, 230 pieds 8"	575.00
Art.Lamarre, Rue Rosel, à l'ouest du Chemin Charlevoix, 100 pieds 8"	250.00
M.Bellehumeur, Rue Nonancourt, a l'est du Chemin Papineau, 60 pieds 8"	150.00
Rue Chambord, entre les rues Marie-Anne et Mont Royal 200 pieds 8"	500.00
Jos.Laflamme, Rue St.Christophe, près de la Rue Roy, (Rue privée) 60 pieds 8"	90.00
	$1940.00

Je prie le Comité de me donner des instructions à ce sujet.

Respectueusement soumis:

J.O.A. Lefort

Assistant Surintendant de l'Aqueduc.

Archives de la Ville de Montréal

~~104~~ 106

Streets where
mains are required
at once —

4/6/95

Archives de la Ville de Montréal

To his Honor the Mayor and the aldermen of the city of Montreal.

Gentlemen

We the undersigned proprietors and residents of Grand Trunk street in St Gabriel Ward. beg to submit that we have for the most of us allowed to be erected a Skating Rink in our midst beleiving it would not cause any disturbance in our streets and experience has taught us that such was not the case at least last winter. because we have had all kinds of rough characters all the evenings and the most part of the nights. and seeing that the said Rink has been blown down by the wind we would ask you not to permit it. to be rebuilt again on the same ground as it belongs to the Water Department of the city of Montreal.
and as it is a great nuisance to the whole community we hope you will take our petition into consideration and give us fair play and your petitioners will for ever pray

Montreal May 17th 95

William O'Meara P.P.
Joe Bonin, Ptre curé de St Charles
Jos Pepin
N. Foy
Alfred Deschamps
Jos Wickham
Thomas Bulger
Timothy Corbett
Gardiner Daigneault
Robert Walsh
Willow Crampton

Archives de la Ville de Montréal

J. Decare
F. Sullivan
J. C. Vaucey
J. E. Smith
G. A. Discon
W. Shoesmith

J. S. Anderson

[illegible]
Arthur Barthe
Dame J. M. Bélanger
Louis J. Coté
Mrs. P. Reid
Elisée Raymond
Joseph C. Rabet
Remi Tardif
A. Ritchot
Michel Grenier
J. R. Blackie
C. Casault
W. Steggles
Mad. A. Curotte
J. W. Foy
Pierre Pelletier
Mrs. S. Cogan
J. B. Henri Crenoi
B. A. Brien
Joseph Bouvier
M. Rennie

Archives de la Ville de Montréal

No 2

Petition des citoyens du Quartier St Gabriel

Re Rond a Patiner

4/6/95

Referred to sub. Committee of Ald Costigan & Molay

Archives de la Ville de Montréal

Re Coal for the High Level Pumping Station.

WATER WORKS DEPARTMENT.

Montreal, June 4th.1895.

****

TO THE CHAIRMAN,

AND MEMBERS OF THE WATER COMMITTEE.

****

Gentlemen,

On May 25th as there was no more coal at the High Level Pumping Station, I called by telephone the following firms asking them to give me prices for a few tons of "Welsh" coal:-

Messrs.Evans Bros, W.M.Knowles & Co., Kingman Brown & Co., Andrew Baile,F.Robertson,Amiot,lecours & Larivière, W.F.Torrance, J.O.Labrecque & Cousineau & L.Cohen & Son.

They all answered that they had no coal, with the exception of the last two firms. Messrs.J.O.Labrecque & Cousineau asked $6.40 per gross ton & Messrs.L.Cohen & Son $6.30 per gross ton. I then gave preference to Cohen & Son, being the lowest tender.

I ordered on May 25th. 10 tons of "Welsh"coal on May 27th. 10 tons, on May 31st. 10 tons, and to-day, June 4th., 10 tons. This last quantity will last up to Friday next, June 7th..

Unless I receive instructions to the contrary from your Committee, I will continue to buy only a few tons at the time.

Respectfully submitted:

J.O. Labrecque

Assistant Superintendent M. W. W.

Archives de la Ville de Montréal

Charbon pour la Station des Pompes du Haut Niveau.

DEPARTEMENT DE L'AQUEDUC.

Montreal, 4 Juin 1895.

****

Au Président,

et Membres du Comité de l'Aqueduc.

****

Messieurs,

Le 25 Mai dernier, la provision de charbon, à la Station des Pompes du Haut Niveau, étant épuisée, j'ai demandé aux personnes suivantes de me donner un prix pour quelques tonnes de charbon "Welsh"

Messrs.Evans Bros,W.M.Knowles & Co.,Kingman Brown & Co.,
Andrew Baile, F.Robertson, Amiot,Lecours & Larivière,
W.F.Torrance,J.O.Labrecque & Cousineau & L.Cohen & Son.

Tous me répondirent qu'ils n'avaient plus de ce charbon, à l'exception de Messrs.J.O.Labrecque & Cousineau qui demandèrent $6.40 la grosse tonne, et Messrs.L.Cohen & Co.qui demandèrent $6.30 aussi la grosse tonne. J'ai pris le charbon de Cohen & Son, les plus bas soumissionnaires. J'ai commandé 10 tonnes de charbon "Welsh" le 25 Mai, 10 tonnes le 27 Mai, 10 tonnes le 31 Mai et 10 tonnes aujourd'hui, le 4 Juin. Cette dernière quantité suffira jusqu'au 7 de ce mois.

Je continuerai à acheter que quelques tonnes de charbon à la fois, à moins d'ordres contraire de votre Comité.

Respectueusement soumis:

J.O.A. Lafontaine

Assistant Surintendant de l'Aqueduc.

Archives de la Ville de Montréal

101
Report from
Supt. of Coal
for N.Z.
4/6/901

Archives de la Ville de Montréal

Re Pipe laying.

WATER WORKS DEPARTMENT.

Montreal, June 4th.1895.

****

Ti the Chairman,

and the Members of the Water Committee.

****

Gentlemen,

As we have spent this year over $20,000.00 on pipe-laying without having any appropriation for it, I took upon myself the ~~right~~ to order the Canada Pipe and Foundry Coy.and Messrs.Wm.Rodden & Co. not to deliver any more special castings and pipes without an order from our Department. I beg of your Committee to give me instructions regarding this.

Respectfully submitted:

J. D'A. Lafleur

Assistant Superintendent M.W.W.

Archives de la Ville de Montréal

DEPARTEMENT DE L'AQUEDUC.

Montreal, 4 Juin 1895.

****

Au President,

et Membres du Comite de l'Aqueduc.

****

Messieurs,

Comme nous avons déjà dépensé $20,000.00 cette année sur la pose des tuyaux sans qu'aucun crédits nous soit voté a cet effet, j'ai pris la responsabilité d'écrire a la"Canada Pipe & Foundry Co"et à la "Wm.Rodden Co" de ne plus livrer de tuyaux en fonte ou de raccordements sans un ordre du Département. J'espère que votre Comité me donnera des instructions a ce sujet.

Respectueusement soumis:

J. O. V. Lafontaine

Assistant Surintendant de l'Aqueduc.

Archives de la Ville de Montréal

A la Cité de Montréal.

Le Docteur Paul Philippe, de la Cité et du District de Montréal, faisant aux fins des présentes élection de domicile au bureau de ses Procureurs soussignés, No. 30 rue St. Jacques. donne avis à la Cité de Montréal,

Que le ou vers le douze mars dernier, sa maison située au Numéro ~~trois cent soixante-treize (373)~~ de la rue St. Denis a été inondée par suite d'une rupture d'une conduite d'eau de la rue Sherbrooke. L'eau est entrée dans le soubassement de la maison du Docteur et y a causé des dommages aux tapis et à l'ameublement au montant de deux cents soixante-quinze dollars ($275.00), laquelle somme le Docteur Philippe a droit d'avoir de la Cité de Montréal et qu'il entend lui réclamer en justice si c'est nécessaire. Fait en double à Montréal, ce onzième jour d'Avril mil huit cent quatre-vingt-quinze.

Duplicat

Procureurs de Mr. le Docteur Philipp

Archives de la Ville de Montréal

10-6-95

Hardy 72

(4) No.

~~Cour~~

MONTREAL.

Dr Paul Philippe

~~Demand~~

vs. Reclamant

La Cité de Montréal

~~Défend~~

Report $150. Allowed

Avis au Cons eau

Prod : ce au Comité de l'eau de la part du Comité de Finance

DE LORIMIER & GODIN,
RUE ST-JACQUES, 30
MONTREAL.

Ecrit

Archives de la Ville de Montréal

S P E C I F I C A T I O N

F o r

W O R T H I N G T O N P O W E R P U M P

f o r

MONTREAL, PROVINCE OF QUEBEC.

---oooOOOooo---

C A P A C I T Y :

Five Million Imperial Gallons in Twenty-four Hours.

S I Z E :

Two double acting water plungers twenty-three inches in diameter by thirty inches stroke.

Archives de la Ville de Montréal

PUMPS.

The pumps will be two in number. They will each contain a double acting plunger and will be connected to the suction pipe and with the delivery main in such a manner as to permit the water to pass freely through the valves with a minimum friction loss.

The pump chambers and the suction chambers will be so designed as to prevent the formation of air pockets.

The bearings through which the plunger works will be of such depth and quality of material as to prevent leakage and insure the durability of the bearing surface and easy motion of the plungers. Convenient hand-hole plates will be provided, so as to allow quick and easy access to the interior of the pumps. The pumps when bedded solidly upon the foundations, will be secured by strong foundation bolts. The pumps will be so connected to the crank shaft boxes as to maintain the working strains always in the center lines of resistance without side pressure.

PUMP PLUNGERS AND BEARINGS.

The plungers will be of hard cast iron, working in composition lined bearings. They will be rigidly and directly connected to the cross heads by the piston rods.

PISTON RODS.

The piston rods will be of high quality steel or hammered iron, of ample strength and stiffness to safely transmit the load.

PUMP VALVES.

These will consist of rubber or metal discs of small diameter, working upon brass stems secured to brass seats, and controlled by composition springs. These seats are screwed into the valve plates. The valve area will be such as to permit of the

Archives de la Ville de Montréal

passage of the water at a proper velocity, and without undue friction.

FRAMING.

The pumps will be secured to the crank shaft boxes by means of substantial connecting frames of great depth and stiffness in such a manner as to make the engine of great rigidity and self-contained as regards working strains between cranks and plungers.

CRANK SHAFT AND CRANKS.

The crank shafts will be forged of high quality hammered iron with the cranks set at ninety degrees angle to each other and forming part of the crank shaft.

As the cranks are a part of the shaft and have bearings on both sides, there can be no tendency of the crank to twist off the shaft or crank pin to twist out of the crank.

CRANK SHAFT BOXES.

There will be four (4) crank shaft boxes, one on either side of each crank, the spur gear being hung between the two centre boxes. These boxes will be large heavy castings securely bolted to the foundations, and as there is one outside of each crank it will prevent any tendency of the crank shaft to wabble due to the out-of-line strain caused by an over hanging crank.

CONNECTING RODS.

The connecting rods will be of ample stiffness with adjustable boxes at both ends so that any wear in crank or wrist pin may be taken up easily and quickly.

CROSS HEADS AND GUIDES.

The cross heads will be large and stiff with ample fastenings for both piston rods and wrist pins. They will work

Archives de la Ville de Montréal

between guides and the crank shaft will revolve so that the thrust will always be on the bottom of the cross head, thereby facilitating keeping the guides well oiled.

INSTRUMENTS AND OIL CUPS.

A water gauge and revolution counter will be furnished enclosed in handsomely finished brass cases and properly connected to the pump.

All journals and bearing surfaces will be properly supplied with oil cups.

GENERAL WORKMANSHIP AND FINISH.

Every part and detail of the pump will be of first-class material, finish and workmanship. All flanges will be carefully faced and properly bolted; the outer edges of such as are intended to be of the same diameter will be true to match.

Archives de la Ville de Montréal

103

Report from
Supt. Shopping
Supply of Pipes
& Castings

4/6/90

Archives de la Ville de Montréal

Briefly summoned up his report states:

1st.-He,like Mr McDougall,condems the way the foundations of that pump is made and says that the bed on which the wheel shaft and the pinion are made is not sufficiently rigid;

2nd.-That there is a perceptible vibration felt through the whole apparatus and the flooring of the building accompanied with dissagreeable noise;

3d.- He mentions a slight lurch in the crank shaft;

4th.-A heavy pounding in the pump valves;

5th.-He is also completely satisfied with the twenty days test, when the pump gave twenty two per cent more than required by the contract;

6th.-That the pump started working for the first time on the 13th of april 1895 although the contract stipulates that everything should be completed four months after the signing of the agreement((the contract was signed on the 15th of May 1894);

7th.-He knows nothing of the number 8th clause of the contract which says that there will be no extra charge unless the contractor shall produce a written order of the Water Committee,endorsed by the Superintendant.

Following are two letters from Mr Dowd and Mr Kearney:

Archives de la Ville de Montréal

Superintendant of Water Works.-

J.A.O.Laforest,Esq., Montréal,June 8th 1895.-

Acting Superintendant W.W.-

Dear Sir,

As instructed by you,I called at Mr Marin's,the City Notary,in reference to plans in connection with contracts for new turbine,and he informs me that plans must have been signed by him and deposited in the Superintendant's Office,as mentionned in the contract.

Yours very truly,

Frank Dowd.-

P.S.-He has no plans in his office in connection with this matter.

F.D.-

Received,June 8th 1895.-

Archives de la Ville de Montréal

Bureau du Surintendant de l'Aqueduc.-

Montréal, 13 juin 1895.-

J.A.O.Laforest,

Surintendant Intérimaire du Département de l'Eau.-

Cher monsieur,

En réponse à la vôtre du 12 courant me demandant la date précise à laquelle la fondation de la pompe et de la turbine était en état de recevoir ces nouvelles machines, permettez moi de vous dire que je n'ai pas cette date et que je ne me rappelle pas l'avoir donnée à M. Davis; cependant, je crois que M.Davis a écrit à l'entrepreneur pour lui apprendre la date de la pose de ces machines: vous trouverez probablement copie de cette lettre dans le Livre de Lettres.

Votre tout dévoué,

D.Kearney,

Ingr.-

Reçue, 12 juin 1895.-

Archives de la Ville de Montréal

At my request,Mr McDougall has run the pump in my presence during about one hour and I came to the following conclusions:

1st.-That before we get from that pump its full daily capacity of 5,000,000.00 gallons,we will have to rebuild a new foundation under it independant of the building foundation,so that the vibration of the machine will not be transmitted to the body of the building as it is now and also make another solid longitudinal wall under the girders supporting the pump;

2nd.-That the floor of the building will have to be remade independant also of the supports of the pump so that the vibration of the machinery will not be transmitted to it directly as it is now.

These alterations besides strenghtening the girders and stopping the vibrations,will do away mostly with the disagreeable noise.

3d.- That there is really a lurch in the crank shaft which will have to disappear before the pump is accepted.

As to the heavy founding of the valves it will be a small matter for the contractor to fix.

5th.-Regarding the test made by Mr Kearney,it is really very satisfactory and shows that,were not the wrong construction of its foundation,the city would now have a machine saving over thirty dollars worth of coal per day.

6th.-About the four months given to complete the work,I could get no information as to when the foundation,that was furnished by the city,was completed and ready to receive the pump.The only date I have is that the machine worked for the first time on the 13th of april 1895,eleven months after the contract was signed.So I cannot inform you as to whether the contractor has been waiting for the foundation or not.I also find in the department Letter book a correspondance showing that,on the 18th of october 1894,one month after the date the

Archives de la Ville de Montréal

at which the whole machinery should have been accepted by the city, the foundation was not yet completed.

7th.-As to the clause that says that there will be no extras,I know very little about it,having no plans to see exactly what the obligations of the contractor were.

The following is an extract of the Accountant's Book showing account passed before the Water Committee to the amount of $8,245.00, of which $5,212.00 are mentionned as extras on new pump and turbines:

Archives de la Ville de Montréal

MONTREAL WATER WORKS.

JOHN McDOUGALL'S ACCOUNTS IN CONNECTION WITH NEW TURBINE, AND IN ADDITION TO PRICE OF CONTRACT FOR SAME.

1894

~~Nov.30. Cutting Gate Opening inlet tank. 25.00~~

~~Frame and Gate for Inlet Tank. 80.00 105.00~~

Memoir presented January 14th.1895.

1894.

Beams and castings for foundation of Pumps.

Oct.24-29. Two steel beams 15" x 23 ft.
23 " do 15" x 24 ft.
27 " do 15"x 22 ft.
23 " do 15" x 21'6"
27
24-29.
Weight of 8 Beams 13,575 lbs. @ 2¢ 271.50

Oct.23 / " 27 — 49 Large castings, spreaders, brackets and stays with all bolts fitted to same. Including pattern making. Weight 28,440 @ 3¢ 853.20

Oct.4 / " 25 — Time planing, drilling and fitting above, Beams and castings in Shop 710.00

Delivering and placing same in Wheel House 264.45

Beams and castings for WaterWheel caseings,
Oct.1 2 Steel Beams 15 x 18
" 4 " do 12 x 30
Sept.19 " do 15 x 24' 6"
Weight of 6 Beams 9,375 lbs.@ 2¢ 187.50

Sept.26 / " 19 / Oct. 4 — 35 Cast iron spreaders, brackets & stays doe above with bolts fitted to same including pattern makers. Weight 2545 lbs.@ 3¢. 76.35

Planing, drilling and fitting above in shop 238.40

Delivering and placing same in Wheel House. 93.75

Beams for support of inlet spout to Water Wheel.
Sept.26. 4 Steel Beams 10"x18" Long.@ 20.50 each. 82.00

Extra stay from Water Wheel case to Wall of Building.
3 Heavy castings including pattern making, delivery and placing same. @ $50.00 150.00 $2927.15

The following being the total amount for extras as shown below in connection with the New Pumps & Turbines.

One Steel Inlet Flume Tube or conduit, 21 ft.7" wide at upper end, 9 ft. at the lower end, 6 ft. deep at the upper end, 6-10" deep at the lower end, built between Turbine and Wall tank made at an incline, bolted with flanges to both wall tank and Turbine case with extra lead joints to prevent corrosin, vertical and orizontal cross stays, supplied

Archives de la Ville de Montréal

Archives de la Ville de Montréal

H. Cauval 104
asking for a
situation

4/6/95

Montreal, Mass 29th 1895

Old Richard Costigan Esq
Chairman Water Committee
City

Dear Sir

I understand appointments are being made in connection with your Department and beg leave to apply to you for a position to fill one of the vacancies.

I received a good education write read & speak English and French equally as well, am a good mechanic have been employed by the first and best firms in the city such as Simpson & Peel, Roberts &c. am perfectly temperate &

Département de l'aqueduc.-

Comptes de John McDougall relativement à la nouvelle turbine, en sus du prix du contrat.

1894.-

~~Nov.30 Frais encourus à porter au débit d'Hobbs, Robert~~ ~~$ 23.45~~

~~Sept. 8 porté à ce même débit~~ ~~20.00~~

~~$ 103.00~~

Mémoire présenté le 14 janvier 1895.-

1894.-

Poutres en fer et en fonte pour la fondation des pompes.-

Oct. 24-29.-	Deux poutres en acier 15" X 30 pds.	
26	Deux poutres en acier 15" X 24 pds	
27	Deux poutres en acier 15" X 22 pds	
28	Deux poutres en acier 15" X 21'6"	
24-29		
	Poids ces 8 poutres 18,375 lbs 2c	$371.50
Oct.28.-	4 grandes pièces de fonte/spreaders/ consoles et étais, avec boulons ajustés à tours, y compris le modèle. Poids 28,440 lbs à 2c	350.00
Oct.4.-	Trous pour planer, percer et ajuster à l'atelier	
Oct. 25.-	les poutres et fontes ci-dessus	710.00
	Pour les avoir transportées à la maison des roues et les avoir placées	264.45

Poutres et fontes pour supports de roues hydrauliques.-

Oct.1.-	Deux poutres en acier 15X18	
" 4.-	Deux poutres en acier 12X30	
Sept.19.-	Deux poutres en acier 15X24,6"	
	Poids ces 6 poutres 9,375 lbs 2c	187.50
Sept 26.-	25 spreaders en fonte consoles et	
" 19	Etais avec boulons ajustés	
Oct.24	y compris le modèle	
	Poids 2545 lbs à 2c	76.35
	Planer, percer et ajuster à l'atelier	238.40
	Transport à la maison des roues et le pesage	95.75
Sept.26.-	4 Poutres d'acier 10"X18'.0 de long à $20.50 chaque	82.00
	Etai extra de la volute de la roue hydraulique au mur de la bâtisse et 6 gros pièces de fonte, y compris le modèle, transport et pesage à $50.00	150.00

$2027.15

~~The following being the total cost of the extras shown below in connection with the new pumps and turbines~~

Archives de la Ville de Montréal

Ce qui suit est le montant total des extras relativement aux nouvelles pompes et turbines.-

Un coursier ou conduit d'acier 21' 7" de large et 6 pieds de profondeur au haut, et 9 pieds de large au bas et 6' 10" de profondeur, construit entre le turbine et le réservoir aligné au mur, -avec une inclinaison, -boulonné avec collerettes au réservoir aligné au mur et boite de la turbine, avec joints extras en plomb pour empêcher la corrosion, avec jamber de force croisées munies de tourniquets complets: le tout transporté, ajouté et posé	$237.85
2 tubes cylindriques en acier, rivés, 5' 6" de diamètre, 6' 9" de longueur, ajustés dans le puit de la nouvelle roue et raccordés à la turbine, garnis de collerettes et boulons de pesanteur extra	525.00
7 tuyaux d'aspiration et de décharge pour raccordements avec angl 24"X20" perforés, livrés, ajustés &c, avec joints spéciaux	950.00
1 soupape d'aspiration de 24" ajustée et placée dans le réservoir du coursier d'alimentation, aligné au mur, pour alimenter la pompe	150.00
2 soupapes de 10", extras, pour le fond de la boite de la turbine à $80 chacune	150.00
Tuyaux latéraux attachés aux soupapes et tuyaux d'aspiration et d'alimentation y compris soupapes, collerettes, tuyaux en coudex, raccords, tés &c &c	250.00
Un vaisseau à air, extra et spécial, avec balancier à contrepoids, 10pcs de long par 30" de diamètre, livré-posé, ajusté &c, le tout complet avec soupapes	572.00
Un grillage spécial et son cadre pour l'intérieur au conduit ou passage pour préserver de la glace les turbines	250.00
	$5212.85
	$
	$5212.85
	$8245.00

Archives de la Ville de Montréal

Je remarque qu'il y aurait dû y avoir une clause dans le contrat obligeant l'entrepreneur à accepter ou à refuser les fondations avant d'y placer ses machines,de sorte qu'aucun blame n'eût pû sous ce rapport être fait à la Corporation.

Conclusions.- Dans la position où nous nous trouvons actuellement,je crois que dans les meilleurs intérêts de la ville nous devrions accepter la pompe et les turbines faites par M.John McDougall aussitôt qu'il aura fait dispraitre ce tremblement et cette secousse dans les valves,défectuosités qui ont été signalées dans la première partie de ce rapport.

Un rapport pourrait être fait au Conseil pour obtenir le montant nécessaire pour reconstruire cette fondation et ce plancher,travail dont je fournirai un plan avec estimé.

Pour économiser du charbon,au lieu de faire cette fondation maintenant,nous pourrions faire fonctionner la machine à une vitesse de 3,000,000.00 par jour seulement(à cette vitesse,elle n'ébranlerait pas trop la batisse)et reconstruire les fondations pendant les mois d'hiver,lorsque nous n'avons pas suffisamment d'eau pour faire fonctionner toutes les roues simultanément.

Votre Serviteur dévoué

J.O.A. Laforest

Archives de la Ville de Montréal

68 John McDougall
15/June/95

Archives de la Ville de Montréal

A. Dubrule asking to be appointed Caushabes on the aqueduc 15/6/95

Montreal 14 Juin 1895

Monsieur le President — a
Messieurs du Comité de l'eau.

Je desire solliciter respectueusement auprès de vous la faveur d'être reintegré dans la position que j'ai occupée pendant plusieurs années comme constable de l'aqueduc.
Nommé le cinq juin 1891 par votre Comité, j'ai rempli cette position fidelement pendant trois ans, jusqu'au sept Juin 1894, date a laquelle j'ai été suspendu par Mr Davis, sans aucune raison que je connaisse. En m'accordant

Archives de la Ville de Montréal

Cette position que je sollicite auprès de vous, vous assisterez en outre un père de famille actuellement sans situation.

Je demeure

Messieurs

Votre obéissant serviteur

André Dubuile

221 Centre.

Archives de la Ville de Montréal

Archives de la Ville de Montréal

industrious and can refer you to any or all of the firms I worked for as well as some of our best citizens, should like you to entertain my application and if appointed will do my very best to satisfy the Corporation and you as my patron.

I have the honor
to remain
Yours truly
Henry Courval
198 Dorchester St.

PROCEDURE SOMMAIRE

Cour de Circuit du District de Montréal

VICTORIA, par la grâce de Dieu, Reine du Royaume Uni de la Grande Bretagne et d'Irlande, Défenseur de la Foi, Impératrice des Indes.

A La Cité de Montréal

DÉFENDEUR esse

Nous vous commandons de comparaître en personne ou par procureur devant notre dite Cour de Circuit, à l'ancien hôtel du gouvernement dans la Cité de Montréal, dans le district de Montréal, le dixième jour de Août prochain pour répondre à la demande faite contre vous par

André Dubuc Journalier de la Cité du District de Montréal

DEMANDEUR

pour les causes mentionnées en la déclaration ci-annexée, à moins que vous n'ayez satisfait à la dite demande plus tôt ; autrement jugement pourra être rendu contre vous par défaut.

EN FOI DE QUOI, nous avons fait apposer aux présentes le Sceau de notre dite Cour de Circuit, à Montréal, ce treuthième jour de Juillet mil huit cent quatre-vingt quatorze.

(VRAIE COPIE)

(Signé) ADOLPHE CHERRIER,

Greffier de la dite Cour de Circuit

Beaudrie Cardinal & Lavanger

[illegible]

Archives de la Ville de Montréal

PROCEDURE SOMMAIRE

No. 9141

COUR DE CIRCUIT

MONTREAL

André Dubreuil

DEMANDEUR

vs.

La Cité de Montréal

DÉFENDEUR

BREF D'ASSIGNATION ET DECLARATION.

COPIE

Délivré le 16 août 94

CITY CLERK'S OFFICE HALL MONTREAL
RECD AUG 3 1894

Rapportable le 20 août 94

M André Dubreuil

Demandeur.

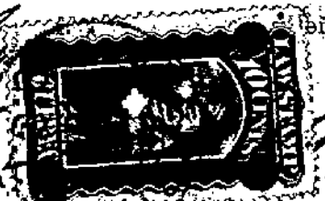

Province de Québec
District de Montréal.

COUR DE CIRCUIT.

No. 9141.

André Dubmile,

vs Demandeur

La Cité de Montréal,

Défenderesse.

Interrogatoires sur faits et articles à être soumis à la défenderesse:-

- N'EST-IL PAS VRAI:-

Io:-Que le demandeur a été à votre emploi, à raison d'une piastre et trente sept centins par ~~xxxxxxxx~~ jour?

2o:-Que l'engagement que le demandeur avait avec la défenderesse était un arrangement à l'année, et payable, tel que dit plus haut, à raison d'une piastre et trente sept centins par jour à la fin de chaque semaine?

3o:-Que le quatre juillet, le demandeur a été, illégalement et sans cause ni raison, renvoyé du service de la défenderesse, et ce sans aucun avis?

4o:-Que la défenderesse doit au demandeur la somme de trente deux piastres et quatre vingt huit centins courant, tant pour salaire échu lors du renvoi illégal du demandeur des services de la défenderesse, que pour dommages résultant de ce renvoi?

Montréal, 14 juin 1895

(signé):-Beaudin, Cardinal & Loranger,

Avocats du demandeur.

Vraie copie:-

Beaudin Cardinal & Loranger

Avocats du demandeur.

Archives de la Ville de Montréal

ce de Quebec
RICT DE MONTRÉAL.

Cour de Circuit du District de Montreal.

André Dubrule

Demandeur,

&

La cité de Montréal

Défendeur.

VICTORIA, *par la Grâce de Dieu, REINE du Royaume-Uni de la Grande Bretagne et d'Irlande, Défenseur de la Foi.*

A la cité de Montréal,
à la défenderesse

ci-dessous mentionné.

ATTENDU que le demandeur a fait demande régulière : désire vous interroger sur Faits et Articles et en

VOUS ÊTES PAR LE PRÉSENT REQUIS de comparaître en personne devant notre dite Cour, au Palais de Justice, en la Cité de Montréal, à DIX heures du matin, le dix septième jour de juin courant, pour répondre aux interrogatoires sur Faits et Articles qui vous seront là et alors soumis.

EN FOI DE QUOI, nous avons fait apposer aux présentes le Sceau de notre dite Cour de Circuit à Montréal, le quatorzième jour de juin en l'an de Notre-Seigneur, mil huit cent quatre-vingt-quinze.

L.S.

(Signé,) ADOLPHE CHERRIER,
Greffier de la dite Cour.

VRAIE COPIE.

G.C.C.

Archives de la Ville de Montréal

Rec'd 14 June 1895
at 5 P.M.

No 9141

COUR DE CIRCUIT.

André Lefebvre

DEMANDEUR

vs.

La Cité de Montréal

DÉFENDEUR

ORDRE POUR FAITS ET ARTICLES.

COPIE.

pr le 17 Juin 95, à 10h.

N-B Affiché au greffe que La Cour ne siégera que le 19.

CITY CLERK'S OFFICE
REC'D
JUN
14
1895
CITY HALL, MONTREAL, P.Q.

Archives de la Ville de Montréal

A Monsieur le Président &
M.M. les membres du Comité de l'eau
de la Cité de Montreal

L'humble requête
Amable Goulet & Cyril Brazeau
Briquetier maçon &
Pierre Primo — Charpentier menuisier
tous trois employés du dit Département depuis plusieurs années

Lesquels exposent très respectueusement que leurs gages ont été reduites.

C'est Pourquoi vos pétitionnaires demande que leurs gages soient augmentées en proportion de leurs travaux vie — les prix très elevés des Taxes & Loyers ainsi que le prix des alliments necessaires a la vie

Et vos petitionnaires ne cesseront de prier qu'ils n'aient obtenu justice

Montreal Juin 1. 1895

A. Goulet
C. Brazeau
P. Primo

Archives de la Ville de Montréal

EXTRACT

From the Minutes of a Meeting of the ~~Finance Committee~~

Held on the 10th june 1895. *189*

Read letters concerning the claims of Dr.Philippe and C.Hardy for damages by flooding;

Resolved-To refer them to the Water Committee with instructions to get the opinion of the City Attorney.

(Certified)

L. O. Bancab

City Clerk.

Archives de la Ville de Montréal

2

3

à Monsieur le Surintendant
du Département de Plan Montréal

Monsieur.

Comme cela a été convenu hier, j'ai l'honneur de vous envoyer le montant exact des dommages causés en mon domicile. 373 rue St Denis par l'accident d'avant hier.

Agréez, Monsieur, mes sentiments distingués

Dr Paul Philippe

Montréal le 14 Mars 1895

Archives de la Ville de Montréal

Compte remis à la Corporation de Montréal par le Dr. Paul Philippe pour dommages causés par l'eau. 373. rue St. Denis.

1° Chambre où était en réserve mon mobilier de la rue Berri, comprenant: mobilier de quatre chambres à coucher et quelques meubles de salon:

Liste des choses endommagées:

— Six matelas	20 00	
— Deux oreillers	5 00	
— Deux couvertures	5 00	
— Un Edredon	6 00	
— Un Sofa	10 00	
— Un fauteuil	10 00	
— Un tapis de table	5 00	
— Deux tentures salon - velours et satin	40 00	
— Trois Carpettes (4 verg. sur 3½) déteintes	40 00	
Linge de Maison enfermé dans des caisses dans la susdite chambre - Lavage de Neuf Douzaines	5 00	146. 00

2° Tapis du Bas de la Maison complètement perdus:

Chambre à coucher 7½ sur 6
Passage — 10 à 1½
Escalier — 12 verges
Bruxelles à 1.25 la verge
Soit environ — 75 00

3° Meubles de Chambre à coucher Noyer verni
lit, table, toilette, bureau, sofa, fauteuils, plus un sideboard et des chaises de salle à manger dont réparation et vernissage — 30 00

4° Lavage de la maison et nettoyage
Dommages dans la cave / Bouteilles de vin brisées - Vaisselle cassée etc — 25 00 — 130. 00

Total de la réclamation exacte — 276.00

Montréal le 14 Mars 1895

Dr Paul Philippe

$276 00

RECEIVED

Archives de la Ville de Montréal

Archives de la Ville de Montréal

8-1-95. 24 pads. Form 21.

Water Works Shop

No. 60, St. Charles Borromee Street

RECEIVED MAR 16 1895 SUPT'S OFFICE M. W. W.

Montreal, March 15th 1895

A. Davis Esq
Supt. M.W.W.

Dear Sir

I am positive that the damages done by water to Dr Philip's of 373 St Denis St do not exceed the sum of One hundred and fifty Dollars ($150.00) all included; although he claims two hundred and seventy six dollars. I consider this here-annexed claim unreasonable. Respectfully submitted

Chs. Lagace

Je suis certain que les dommages faits par l'eau au Dr Philippe du No 373 rue St Denis, ne dépassent pas la somme de Cent cinquante dollars ($150.00) tout inclus; quoique sa reclamation ci-annexée est de deux cent soixante seize piastres ($276.00) que je ne crois pas raisonnable.

Respectueusement Soumis

Ch. Lagacé

Foreman

$150.00 allowed

Archives de la Ville de Montréal

Archives de la Ville de Montréal

Specification
for
Worthington power
pump

Archives de la Ville de Montréal

S P E C I F I C A T I O N

F O R

T U R B I N E A N D G E A R S,

Accompanying Tender of Henry R. Worthington.

---oooOOOooo---

There will be one pair new Samson Double Horizontal Water Wheels forty (40) inches in diameter.

These wheels combined, under working head of seventeen (17) feet full gate, to develop three hundred (300) horse power at speed of one hundred and fifty (150) revolutions per minute.

These wheels are supplied with best plate steel buckets, mounted on finished, hammered wrought iron shafts, six and three-eighths (6-3/8) inches in diameter, heavy cast balanced design gates, supplied with steel gate bolts and link connections for same, bronze gate gear racks and pinions, heavy cast iron crown plates and cylinders, each wheel discharging into independent cast iron elbows, discharge diameter of said elbows being fifty (50) inches, and supplied with heavy cast iron flanges and bolts for same, ready to be riveted to the draft tubes.

Stuffing boxes in elbows for wheel shafts will be supplied with bronze bushes with suitable oiling attachments for same, each elbow with large size man-hole and plates. These elbows are substantially finished and bolted to the cast iron heads of cylindrical case and bearing bridge-trees.

The wheels are contained in cylindrical case eight (8) feet in diameter by ten (10) feet long, shell made steel five-sixteenths (5/16) inches thick, riveted to heavy cast iron heads, finished and fitted, steel shell supplied with large size man-holes and plates, with four (4) inch turn pipe and valve fitted to same.

Archives de la Ville de Montréal

On side of case is feeder pipe connection, seven (7) feet wide by nine (9) feet long, square corners; distance from center wheel shaft to centre of rivet holes four feet six inches (4' - 6").

The wheels shafts are mounted in heavy pattern, cast iron bearings, which are lined with first-class anti-friction metal throughout, each bearing bored and finished to fit shaft, and supplied with automatic ring oiling attachments, with oil cups and chambers for same. These bearings are mounted on heavy cast iron bridge-trees, and supplied with adjusting bolts and screws.

On one end of wheel shaft is fitted extra heavy pattern, flange coupling, supplied with steel reamer fit bolts throughout. This coupling finished all over.

Each gate is connected to through horizontal gate shaft, each end of same on outside of cylindrical case fitted with thirty (30) inch diameter hand wheels, so that the wheels can be started or stopped at either end of plant. These hand wheels are nicely polished and fitted. On top of cylindrical case is fitted six-inch (6") diameter air pipe, with hood, etc., complete.

This entire plant will be mounted on two (2) twelve-inch (12") steel beams thirty (30) feet long each, finished and fitted with heavy cast iron spreaders, brackets, etc., each spreader supplied with two (2) foundation bolts one and one-half (1-1/2) inches in diameter. Also,-

One (1) finished hammered wrought iron shaft six and three-eighths (6-3/8) inches in diameter by nine feet six inches (9' - 6") long, one end fitted with standard key-seat and key to one-half flange coupling on end of the wheel shaft. This shaft is supplied with swell seven and one-half (7-1/2) inches in diameter by twenty-four (24) inches long, finished and fitted with

Archives de la Ville de Montréal

standard key-seat and key, to iron spur gear pinion; also-

Two (2) extra heavy pattern flat bearings babbitted for six and three-eighths (6-3/8) inch horizontal shaft, these bearings lined with first class anti-friction metal throughout, bored to fit shaft and supplied with automatic ring, oiling attachments, with oil chambers for same. Also-

One (1) heavy, combination, cast iron foundation frame for carrying these two (2) flat bearings, supplied with necessary adjusting bolts and screws for same. This frame is fitted with four (4) one and one-half (1-1/2) inch foundation bolts and washers and can be placed on steel beams or stone foundation, as desired.

Also, One (1) pair extra heavy, spur mortise gearing, pinion cast iron, with fifteen (15) cogs five-inch (5") pitch, nineteen-inch (19") face, cogs accurately dressed both sides. This pinion fitted with heavy standard key-seat and keys to wheel shaft extension seven and one-half (7-1/2) inches diameter spur mortise wheel with one hundred and twelve (112) cogs eighteen-inch (18") face. This wheel made split, bored and key-seated suitable for crank shaft of pumps; Wheel filled with best hard wood cogging, accurately machine dressed both sides, cogs properly prepared in oil, finished and fitted throughout.

Archives de la Ville de Montréal

Archives de la Ville de Montréal

ALL SALES SUBJECT TO DELAYS BY STRIKES, ACCIDENTS OR CAUSES BEYOND OUR CONTROL.

JOHN McDOUGALL,

Caledonian Iron Works,

P. O. Box 1294.

Montreal, 15 June 1895 E.McD/89

Alderman Costigan

Chairman of the Water Committee

City of Montreal.

Dear Sir;-

We wrote you on the 28th ult stating that the new five million Imperial gallon Power Pumping Engine had completed its test. We now respectfully beg leave to ask the return of our deposit namely $2,100. as also the acceptance of the Engine, and settlement of all accounts in connection therewith.

Hoping this will meet with your Committees favourable approval.

Yours very truly,

John McDougall

per E. McDougall

Archives de la Ville de Montréal

ALL SALES SUBJECT TO DELAYS BY STRIKES, ACCIDENTS OR CAUSES BEYOND OUR CONTROL.

JOHN McDOUGALL,
Caledonian Iron Works,
P. O. Box 1294.

GENERAL AND MANUFACTURING AGENTS FOR THE FAMOUS WORTHINGTON
PUMPS, HYDRAULIC MACHINERY, WATER METERS, CONDENSERS, &c.

Montreal, 28th May 1895 E.McD

Manufacturers . .
of

ENGINES.
HIGH SPEED (WITH AUTOMATIC CUT-OFF). . . . . .
CORLISS, SLIDE VALVE AND MARINE TYPES, HORIZONTAL AND VERTICAL. . .

BOILERS.
RETURN TUBULAR. . . . . .
LANCASHIRE, CORNISH. . . .
GALLOWAY, LOCOMOTIVE. . . .
SUBMERGED AND PLAIN VERTICAL TUBULAR. . . . . .
MARINE AND THE CALDWELL STANDARD AND WATER TUBE BOILER . . . . . .

MACHINERY for
MILLS, ELECTRICAL POWER HOUSES, WATER WORKS, BREWERIES, &c., &c. . . .

BELL'S FEED WATER HEATER FOR LAND & MARINE BOILERS.

HYDRANTS, GATE VALVES AND WATER WORKS SUPPLIES.
WATER FILTRATION FOR WATER WORKS SUPPLY, FACTORIES, &c., &c. . . . . .

FORGINGS, GIRDERS, CASTINGS, SHAFTS, PULLEYS, GEARS, BEARINGS, HANGERS. . .
ETC. ETC. ETC.

AGENTS FOR
WORTHINGTON
STEAM PUMPING ENGINES FOR ALL KINDS OF DUTY. . . . .
INDEPENDENT CONDENSERS. . .
WATER METERS, &c., &c. . .

THE BROWN & SHARPE MFG CO'S UNIVERSAL AND PLAIN MILLING MACHINES. . . . .
GRINDING AND GEAR CUTTING MACHINES, CUTTERS, &c. .

Alderman Costigan
Chairman
of the Water Works Committee,
City of Montreal, Que.

Dear Sir;-

We respectfully beg to notify you that the twenty days test of the new five million Imperial Gallon Power Pumping Engine has been completed and we are now ready to hand the machine over to the City.

We would suggest that a solid mason work pier be placed under the girders immediately below the driving pinion in order to stop the vibration now existing owing to the want of such support.

Yours very truly,
John McDougall
per E. McDougall

Archives de la Ville de Montréal

Montreal, June 15th 1895.-

To the Chairman and

To the members of the Water Committee.-

Gentlemen,

At the last meeting of the Water Committee a letter was received from Mr John McDougall, stating that his Power Pumping Engine was now completed and that it had gone through the twenty days test requested. He also suggests that a solid mason work pier be placed under the girders immediately below the driving pinion in order to stop the vibration now existing for the want of such supports..This letter was received and referred to me for a report.Every member of the Committee is aware of the fact that I had nothing to do with the erection of that turbine, pump and foundation for same.Consequently the Committee will excuse me if I do not make a personal detailed report.

The contract between Mr John McDougall and the city mentions plans signed by both parties and deposited in the Superintendant's Office.No plans could be found in the office.I sent Mr Dowd to Mr Marin's office where he found no plans.I also inquired and neither Mr Kearney or Mr McDougall has those plans mentionned in the contract, so that I do not know exactly on what ground the contractors have tendered and what were their obligations regarding details.

I sent Mr Kearney a copy of the specifications and contract and asked him to report to me to what extent the different clauses of the specifications and contract were followed, he having attended daily to the mounting of these different pieces of machinery.

The following is Mr Kearney's report to me:

Archives de la Ville de Montréal

Lower Level Pumping Station.-

M.M.-

June 8th 1895.-

J.A.O.Laforest, Esq.,

Acting Supt Engr. M.M.-

Dear Sir,

In compliance with your verbal instructions of the 7th inst., directing me to test, examine and report to you on the construction, operation and the practical pumping capacity of the new turbine wheels, pumps and their connections, erected by Mr John McDougall of this city with the object of ascertaining whether or not said wheels and pumps came up to contract requirements.

I respectfully beg to report:

That I have made a thorough test and examination of all the parts and connections in detail and find that the whole is in every respect up to contract requirements, the workmanship and material being first class.

But find by the practical working of the machine that the bed on which the wheel shaft and pinion are laid is not sufficiently rigid particularly in the latter pinion which is the point at which the power of the water wheels is transmitted to the pumps through the mortice wheels.

When the pumps are working up to full speed there is a very perceptible vibration felt through the whole apparatus, and through the floor of the building, also a loud disagreeable noise, which is a very serious matter when it is considered that it is as much by sound as otherwise that the men in attendance detect slight derangements of the working machinery, which they are unable to do while the machinery is working in its present noisy condition.

This defect should be remedied.

And there is a slight lurch in the crank shaft, and crank shaft bearneys, which transmits over through the connecting rods and cross heads, which should be remedied. There was also during the test a heavy pounding of the pump valves, which valves should be made to work noiselessly.

In accordance with contract conditions, a twenty days continuous working and capacity, test conducted by myself was commenced on May the 6th at 12 o'clock noon and ended May 26th at 12 o'clock noon.

The run was accomplished without stopping or difficulty of any kind, save the noise and vibrations before mentioned, during which twenty days there was pumped 104,104,500 or a daily average of 5,208,225 gallons of water against a constant Resistance of 25 per cub inch or 4% above contract requirements.

On the last twenty four hours of the twenty days, at the request and risk of Mr John McDougall, the pumps were put up to a speed that pumped 6,153,647 gals or nearly over 22% over the guaranteed pumping capacity, developing 297 H.P. with 17 feet head and a small opening of sluice gate to spare.

With the defects herein pointed and properly remedied, I am of opinion that the department will have a very serviceable and reliable pumping apparatus.

The whole respectfully submitted.

I remain,

Your Faithful servant,

D.Kearney,

Engr.

Archives de la Ville de Montréal

References to the several clauses of the Contract.-

1st.-Clause.- States that the contractor will erect upon good and solid foundation to be furnished by the said city in the low level pumping station.
Whether or not there has been an acceptance of the foundations furnished, verbal or written, was business between Mr Davis and the contractor. I know nothing of it.

2nd Clause.- Has been carried out.

3d Clause.- Line 6th states that the work shall be to the entire satisfaction of the said city and of its Superintendent of Water Works.

4th Clause.- Has been carried out.

5th Clause.- Has been carried out.

6th Clause.- In so far as I understand, it has been carried out.

7th Clause.- Notwithstanding that this clause calls for all the work that has been contracted for to be completed and in running order four months after the signing of the same, the apparatus started for the first time pumping on april 14th 1905. The reason of the delay is best known to the contractor and the Superintendent. I have no knowledge of it.

8th Clause.- I have no knowledge of this clause being carried out or not.

9th Clause.- All the knowledge I have of this clause is of the three last lines, which state that the said contractor obliges and binds himself to connect the whole of the work, pumps, wheels and gearing and run the same at his own expense during a period of twenty days before the acceptance of the said work. Which has been carried out.

10th Clause.- The contractor's representative and myself conducted a capacity test. The performance of the pump pumps was such as left no ground for dispute, the pump having displayed the quantity guaranteed easily, which makes away with all the other provisions of this clause.

11th Clause.- The satisfactory performance of the pumps under clause 10 makes away with the observance of the 11th clause.

12th Clause.- It depends on conditions not yet present, or decisions not yet arrived at, between the department and the contractor whether or not a portion of this clause should be acted upon.

D.K.
Engr.-

Archives de la Ville de Montréal

with Turn buckles complete,all fitted delivered and rivet ed in place.	$2375.85
2 Extra special oval steel riveted draft Tube 5' 6" in diameter,8 ft.9"long fitted into new Wheel Pit and connected to Turbine,supplied with ext ra heavy cast iron flanges and bolts.	525.00
7 Special flanged and angled 24"&20" Suction and delivery connection pipes machined,faced,drilled,delivered, fitted and bolted and special joints made in place.	950.00
1,24" special Suction valve,fitted and connected in place in head race wall tank for suction to pump.	130.00
2 Extra 10" special valves for bottom of Turbine Wheel case,each. $80.00	160.00
Bye passes attached to valves on suction and delivery pipes,including valves, flanges,elbows,couplings,tees,pipes and brass reducing bushes,fitted and completed in position.	250.00
1, Extra special counter balancing Air Tank, 10 ft.long x 30" diameter,fitted, bolted,delivered and connected by piping to air chamber on pumps,everything complete with air and water valves.	572 00
Special screen and grating frames for inside of inlet Flume Tube or Conduit,to prevent ice braking Turbine Wheels.	250.00
	$5212.85 5212.85
	$8245.00

Archives de la Ville de Montréal

I notice that there should have been a clause in the contract binding the contractor to accept or refuse the foundation before putting his machinery onto it, so that no blame could have been thrown on the Corporation in that respect.

Conclusions.- In the position we are now, I think for the best interest of the city that we should accept the turbines and pumps made by Mr John McDougall as soon as he will have repaired that lurch and valve pounding spoken of in the first part of this report.

A report could be made to the Council to have the necassary amount to rebuild that foundation and floor for which I will furnish a plan and an estimate.

So as to save coal, instead of doing this foundation now, we could run the machine only at ~~xxxx~~ a rate of about 3,000,000,~~00~~ a day, at which speed it would not shake the building too much, and rebuild the foundations during the winter months, when we ~~xxxxxx~~ have not sufficient water to run all the wheels simultaneously.

Your obedient Servt

J. O. Toforest

Actg Supt. M.W.W.

Archives de la Ville de Montréal

Montréal,15 juin 1895.-

A M.le Président et

A M.M.les membres du Comité de l'Eau.-

Messieurs,

A la derniere réunion du Comité de l'Eau une lettre fut envoyée par M.John McDougall,dans laquelle il disait que son Engin a pomper l'Eau était maintenant compétém et qu'ilx avait subi l'épreuve des vingt jours de fonctionnement requis par le contrat.Il suggere aussi qu'un pilier en maconnerie solide soit placé sous les traverses en fer immédiatement en dessous du pinion afin de supprimer les vibrations qui existent actuellement par suite de l'absence de ces supports.Cette lettre recue,on me l'a référé en me demandant de faire un rapport. Tous les membres du Comité savent que je n'ai rien a voir aux travaux d'érection de cette pompe,de cette turbine,non plus qu'aux travaux de fondations qu'elles ont nécessités.Par conséquent le Comité me pardonnera de ne pas faire de rapport détaillé et personnel.

Le contrat entre M.John McDougall et la Cité fait allusion à des plans signés par les deux parties contractantes et déposés dans le Bureau du Surintendant,ou rien pourtant n'a pu être trouvé.J'ai envoyé M.Dowd au bureau de M.Marin et il n'y a pas trouvé de plans.J'ai aussi pris moi-même des informations et ni M.McDougall ni M.Kearny n'ont ces plans mentionnés dans le contrat,de sorte que je ne sais pas exactement quelles étaient les conditions de la soumission des xxxxxxxxx entrepreneurs non plus que leurs obligations en ce qui regarde les détails de l'entreprise.

J'ai envoyé à M.Kearney une copie des spécifications et du contrat et je lui demandai de m'informer jusqu'à quel point les différentes clauses avaient été observées,attendu qu'il avait suivi jour par jour la construction de ces pièces de machinerie.Voici le rapport que m'a fait M.Kearney:

Archives de la Ville de Montréal

Station des Pompes du N.If.-

J.A.O. Laforest, Ecr.,

Surintendant Intérimaire du Département de l'Eau.-

Cher Monsieur,

Me conformant aux instructions que vous m'avez données de vive voix le 7 courant, m'ordonnant d'examiner et d'éprouver les nouvelles pompes et turbines et leurs communications; de vous faire rapport sur la construction, le fonctionnement et de la capacité pratique de ces machines, construites par M. John McDougall, de la cité, afin de savoir si elles sont érigées selon le devis du contrat:

Je fais respectueusement rapport:

Qu'après avoir éprouvé la machine et fait une inspection attentive de toutes ses parties, je trouve que:

Cette machine a été construite selon les termes du contrat;

Que la main-d'oeuvre a été exécutée avec perfection et que les matériaux employés sont de première qualité:

Cependant je trouve par le fonctionnement pratique de la machine que le lit sur lequel reposent l'arbre de la roue et le pignon n'est pas suffisamment ~~enfoncé~~ enfaité, plus particulièrement en dessous du pignon qui est le point de transmission entre les roues hydrauliques et les pompes par la roue d'amortissement |mortice wheel|.

Lorsque les pompes fonctionnent à grande vitesse, il se fait sentir par tout l'appareil une oscillation très apparente qui se transmet même à travers le plancher, on entend également un grand bruit très désagréable indiquant quelques dérieuses défectuosités: que les personnes qui sont de service s'apercoivent d'un dérangement de peu d'importance dans le fonctionnement de la machine, mais qui ne peut être localisé dans l'état tapageur actuel de cette machine.

On devrait faire disparaitre ce défaut.

Il y a un léger roulis dans le crank shaft et le coussinet qui est la cause d'une transmission désordonnée entre les tiges et les têtes de tiges. Ceci devrait disparaitre.

Selon les conditions du contrat, on a éprouvé la machine en la faisant fonctionner pendant vingt jours consécutifs-Cet essai commencé le 6 mai à midi par moi-même et terminé le 26 à midi fut favorable à la machine, sauf le bruit et l'oscillation mentionnés plus haut. Durant ces vingt jours la machine a pompé 104,164,500 gallons, soit une moyenne quatidienne de 5,208,225 gallons contre une pression constante de 85 lbs au pouce, soit quatre pour cent en plus de la quantité exigée par le contrat.

Dans les dernières vingt quatre heures de l'essai, M. John McDougal a fait fonctionner sous sa responsabilité la machine à une si grande vitesse qu'elle a pompé durant ce temps 6,156,347 gallons, ou près de vingt deux pour cent de plus que la capacité exigée par le devis, indiquant une force cheval vapeur de 207 avec une hauteur d'eau de 17 pieds.

Je suis d'avis que le département aura en sa possession une machine à pomper avantageuse, après avoir corrigé les défauts mentionnés plus haut.

Le tout respectueusement soumis.

Votre dévoué serviteur,
|Signé| D. Kearney,
Mécanicien.-

Archives de la Ville de Montréal

Conditions du Contrat et leur observance.-

1re Clause.- Etablit que l'entrepreneur devra bâtir sur une fondation forte et solide devant être fournie par la dite cité à la station du nouveau intérieur.

Qu'il y ait eu acceptation des fondations fournies, acceptation verbale ou écrite, ceci regarde M.Davis et le contracteur. Je n'en connais rien.

2ième Clause.- A été observée.

3ième Clause.- La ligne 3ième établit que le travail devra être à l'entière satisfaction de la dite cité et de son Surintendant du Département de l'Eau.

4ième Clause.- Elle a été observée.

5ième Clause.- Elle a été observée.

6ième Clause.- En autant que je puis comprendre, elle a été observée.

7ième Clause.- Bien que cette clause spécifie que tout le travail inscrit dans le contrat devra être complet et en voie de fonctionnement quatre mois après que le dit contrat aura été signé, l'appareil ne commença à pomper que le 15 de mai 1895. La raison de ce délai est sans doute connue de M.Davis et de l'entrepreneur. Pour ma part, je n'en connais rien.

8ième Clause.- J'ignore si cette clause a été observée oui ou non.

9ième Clause.- Tout ce que je connais de cette clause ce sont les trois dernières lignes, dans lesquelles il est spécifié que ~~xxxxxx~~ l'entrepreneur ~~xxxx~~ s'engage et s'oblige à relier ensemble toutes les portions de la machinerie, pompes, roues &c et les faire fonctionner à ses propres dépens pendant une période de vingt jours avant l'acceptation de la dite entreprise. Cette clause a été remplie.

10ième Clause.- Le représentant de l'entrepreneur et moi-même avons fait subir à la machine une épreuve de capacité. Les machines dont les pompes fonctionnèrent fut telle que leur capacité ne pouvait plus être mise en doute, la pompe ayant donné le rendement stipulé sans la moindre difficulté, - ce qui nous dispense de nous occuper des autres dispositions de cette clause.

11ième Clause.- Le fait que les pompes ont bien fonctionné, ainsi que requis dans la clause 10, nous dispense de nous arrêter à cette clause 11ième.

12ième Clause.- Cette clause ne peut avoir d'effet que dans certaines conditions qui n'existent pas actuellement ou bien encore de décisions qui n'ont pas encore été arrêtées entre le département et ~~les~~ l'entrepreneur; sans l'existence de ces conditions et de ces décisions certaines dispositions de cette clause ne peuvent être mises à effet.

D.K.
Ingr.-

Archives de la Ville de Montréal

En résumé ce rapport établit:

1o.- Comme M.McDougall,M.Kearney condamne la manière dont les fondations de cette pompe sont faites et déclare que le lit sur lequel reposent la roue de l'arbre moteur et le pinion n'est pas suffisamment rigide;

2o.--Qu'il y a une vibration perceptible dans toute la machinerie et dans le plancher de la batisse,laquelle produit un bruit désagréable;

3o.- Il mentionne un léger tremblement dans le crank shaft;

4o.- Une forte secousse dans les valves de la pompe;

5o.- Il est aussi complètement satisfait de l'épreuve des vingt jours,lorsque la pompe a donné un rendement de vingt deux pour cent plus considérable que l'on n'avait exigé d'elle;

6o.- Que la pompe n'a commencé à travailler pour la première fois que le 13 avril 1895 bien que le contrat stipulait que tout devait être complété quatre mois après la signature du contrat(le contrat a été signé le 15 Mai 1894);

8o.- Il ne connait rien de la clause 8ième du contrat qui dit qu'il n'y aura aucune charge supplémentaire à moins que ~~le~~ l'entrepreneur n'obtienne un ordre signé du Comité de l'Eau et endossé par le Surintendant.

Voici deux lettres,l'une de M.Kearney,l'autre de M.Dowd:

Archives de la Ville de Montréal

Superintendant of Water Works.-

Montreal, June 13th 1895.-

J.A.O. Laforest, Esq.,

Acting Supt M.W.W.-

Dear Sir,

In answer to yours of the 13th inst., asking for the exact that the foundation was ready to reserve the pump and turbines, I would say:

I have not that date and do not remember whether I wrote or gave it to Mr Davis verbally, but think he told me he wrote the contractor ratyfying him, which letter you will possibly find in the Letter Book.

Your humble servant,

D. Kearney,

Engr.-

Received June 13, 95-

Archives de la Ville de Montréal

Bureau du Surintendant de l'Aqueduc.-

Montréal, 8 juin 1905.-

J.A.C.Laforest, Ecr.,

Surintendant Intérimaire du département de l'Eau.-

Cher Monsieur,

D'après vos instructions, j'ai vu M. Prévan, notaire de la Cité, au sujet des plans pour le contrat de la nouvelle turbine. Ce monsieur me dit qu'il doit avoir signé ces plans et qu'ils sont déposés dans le bureau du Surintendant, tel que mentionné dans le contrat.

Votre très sincère,

F.Dowd.-

P.S.-Il n'y a aucun plan de cette nature dans son bureau.

F.D.-

Reçue, 8 juin 1905.-

Archives de la Ville de Montréal

A ma demande,M.McDougall a fait fonctionner la pompe en ma présence à peu près une heure de temps et j'en suis venu aux conclusions suivantes:

1o.- Qu'avant que nous puissions obtenir de cette pompe son plein rendement de 5,000,000.00 par jour,il nous faudra construire sous elle une nouvelle fondation indépendante de la fondation de la batisse même,de sorte que la vibration qui se fait sentir dans la machinerie ne se transmettra pas au corps de la batisse comme maintenant,et aussi faire mur longitidinal solide sous les traverses qui supportent la pompe;

2o.- Que le plancher de la batisse devra aussi être rendu indépendant des appuis de la pompe de facon à ce que les vibrations de la machine ne lui soient pas transmises directement comme maintenant.

Ces changements,outre qu'ils donneront une nouvelle force aux traverses qui supportent la pompe et feront disparaitre les vibrations, nous débarrasseront presque tout à fait du bruit désagréable.

3o.- Qu'il y a un tremblement (lurch) dans le crank shaft,lequel devra disparaitre avant d'accepter la pompe.

Quant à la secousse dans les valves,c'est une affaire de peu d'importance et de peu de difficulté pour l'entrepreneur.

5o.- En ce qui a rapport à l'épreuve que M.Kearney a fait subir à la pompe,elle est très satisfaisante et démontre que,n'était la mauvaise construction de ses fondations,la ville aurait actuellement une machine qui économiserait une dépense de trente piastres par jour en charbon.

6o.- Quant aux quatre mois donnés pour compléter le travail,je n'ai pu obtenir aucune information au sujet de la date où la fondation,qui fut fournie par la cité,fut prête à recevoir la pompe.La seule date que j'ai est celle qui établit que la machine n'a fonctionné

Archives de la Ville de Montréal

pour la première fois que le 13 d'avril 1895,onze mois après la signature du contrat.De sorte que je ne puis pas vous dire si le xxxxxx l'entrepreneur a été obligé oui ou non d'attendre après les fondations.Je trouve aussi dans le livre de Correspondance du Département une correspondance démontrant que,le 18th d'octobre 1894,un mois après que toute la machinerie eût dû être acceptée par la ville,les fondations n'étaient pas encore complétées.

7o.-Quant à la clause qui stipule qu'il ne devra y avoir aucune charge supplémentaire,j'en sais très peu de chose,n'ayant aucun plan pour me montrer quelles étaient exactement les obligations de l'entrepreneur.

Ce qui suit est un extrait du livre du Comptable qui fait foi qu'un compte au montant de $8,245.00 a été xxxpx accepté par le Comité de l'Eau et que $5,212.00 de cette somme sont entrées comme charges supplémentaires encourues par l'érection de la pompe et de la turbine:

Archives de la Ville de Montréal

****

TO THE CHAIRMAN, AND MEMBERS OF THE WATER COMMITTEE.

****

Gentlemen,

I beg to submit to your Committee, the following form of contract and specification for coal:-

I, the undersigned, agree to deliver:

1900 Gross Tons of SOFT STEAM COAL @.....$....

800 do of "WELSH ANTHRACITE COAL @.....$....

120 do of "AMERICAN ANTHRACITE Stove COAL @.....$....

to the place indicated by the Superintendent, free from all charges.

The SOFT COAL to be delivered in the Coal Shed at the Low Level Pumping Station of the Montreal Water Works.

To be screened at the Mine through a 1-1/8" Mesh.

The Contractor shall furnish a certificate showing that the Coal has been screened at the Mine.

The coal shall be unloaded from the steamship into carts and taken immediately to the Wheel House, so that it will not be exposed to the rain and saturated with water.

Delivery to be as follows:-

500 Tons before the 15th. of July, and the balance before the 15th. of September.

The WELSH ANTHRACITE COAL to be screened on the wharf immediately after the arrival of the steamer through a 1-1/8" mesh and delivered immediately at the High Level Pumping Station of the Montreal Water Works, McTavish Street.

The Coal shall be screened under the supervision of an officer of the Water Department.

Delivery to be as follows:-

100 Tons before the 1st. of July next, ~~and~~ 200 tons before the 1st. of August, and the balance before the 15th. of September.

The AMERICAN ANTHRACITE STOVE COAL to be delivered before the first August next as follows:-

Archives de la Ville de Montréal

15 Tons at the High Level Pumping Station, McTavish Street.

46 Tons at the Low Level Pumping Station.

40 Tons at the Water Works Yard, 60 St.Charles Borromee Street.

6 Tons at the Water Works Yard, Cadieux Street.
8 Tons at the Press House, Grand Trunk St.
3 Tons at the Office, Desiry Street, Hochelaga.

All to be free from dust.

To be weighed at the place of delivery, except that for Cadieux Street Shop, Grand Trunk Street Shop and the Office, Desiry St., Hochelaga, which shall be weighed ~~at the Water Works Yard, No.60 St. Charles Borromee Street~~ on public scales.

Regarding the delivery of the different kinds of coal. It can be done immediately after the signing of the contract, if found profitable by the contractor.

All the coal shall be delivered thoroughly dry, free from shale, earthy or sulphurous matters, either in powder or in lumps.

Each tender must state the name of the Mine or Company from which the coal offered is to come.

The Contractor must accept the weights given by the Water Works Department.

Each tender to be accompanied by a deposit with the City Treasurer of the sum of ~~$1000.00~~ 10% on amount of Contract, which sum shall be retained by the City as a guarantee for the due fulfilment of the Contract.

In the case of rejected tenders, the deposit will be refunded on application.

The Water Committee do not bind themselves to accept the lowest or any tender, and may reserve the right to accept the whole or any part of the coal offered.

The Contractor shall pay the Notary fees for making out the Contract.

Archives de la Ville de Montréal

I only ordered the quantity of coal for the money we had at our disposal. We have a grant of $25,000.00; from that amount, we must deduct $7006.28 for coal bought last year and not paid for.

We have already spent on coal from the beginning of the year 1895, the amount of $5,724.82, so that the amount left to your Committee to be disposed of, is only $12,268.90. I thus divided the amount between the Low and High Level Pumping Stations, so as to have coal enough for both places, up to about the month of February.

Enclosed please find a letter from Mr.Dufresne notifying me that the amount referred to hereabove ($7006.28) will have to be deducted from this year's appropriation.

Respectfully submitted:

J. Ch. Laforest

Acting Superintendent M.W.W.

Montreal, June 15th.1895.

Archives de la Ville de Montréal

Montreal, June 8th.1895.

Mr. J.O.A.Laforest

Assistant Superintendent M.W.W.

Sir,

As requested by the accountant of your Department, I beg to inform you that the amount of $7008.28 for coal bought in 1894 from Messrs.Cohen & Son, is charged for in the appropriation of $25,000.00 for coal. The order to pay this amount, although made out in 1894, did not reach me until after the list of accounts pending payment up to the 31st.December, had been made out, and for this reason, the amount above referred to, was not included in the list.

I remain, Sir,

Yours very truly,

(Signed) Olivier Dufresne.

Comptroller & Auditor.

(Translation)

Archives de la Ville de Montréal

Au Président et aux membres de la Commission de l'Eau.-

Messieurs,

J'ai l'honneur de soumettre a votre comité le projet suivant de contrat et spécification pour le charbon:

Je,soussigné,m'engage a fournir:

1900 Tonnes de Steam Coal ou a $.....par grosse tonne

800 tonnes de Charbon Welsh Anthracite a $.....

120 tonnes de Charbon American Anthracite Stove a $.....

a l'endroit indiqué par le Surintendant,sans aucuns frais.

Le Charbon nou devra être délivré dans le Hangar a Charbon a la station de pompes de Niveau Inférieur du Département de l'Eau de a ville de Montréal.

A être tamisé a travers des mailles de 1/1 huitieme de pouce:

L'entrepreneur s'engage a fournir un certificat établissant que le charbin a été tamisé a la mine meme.

Le charbon sera déchargé du navire dans des camions et transporté immédiatement a la maison des roues,de facon :a ce qu'il ne soit pas exposé a la pluie ou saturé d'eau.

Le charbon devra être délivré ainsi que suit:

500 tonnes avant le 15 de juillet et la balance avant le 15 de septembre.

Le Charbon Welsh Anthracite devra être tamisé sur le quai immédiatement apres l'arrivée du steamer dans un tamis a mailles de 1" et un huitieme de pouce et livré a la station de pompe du Niveau supérieur du Département de l'Aqueduc de Montréal sans délai,rue McTavish.

Le charbon sera tamisé sous la surveillance d'un employé du département de l'Eau.

La livraison s'en fera comme suit:

Archives de la Ville de Montréal

100 tonnes avant le 15 juillet suivant,200 tonnes avant le 1er d'août et la balance avant le 15 de septembre.

Le charbon American Anthracite Stove devra être livré avant le 1er d'août suivant et comme suit:

15 tonnes a la station de pompes du niveau supérieur,rue McTavish

48 tonnes a la station du niveau inférieur.

40 tonnes aux boutiques de l'Aqueduc,60 rue St Charles Borromée.

6 tonnes aux boutiques de l'Aqueduc,rue Cadieux.

8 tonnes a la boutique de la rue du Grand Tronc,coin Shearer.

3 tonnes au Bureau de la rue Désiry,Hochelaga.

Le charbon devra contenir aucune poussière.

~~Le tout devra être dépoussiéré.~~

Sera pesé au lieu de la livraison,à l'exception de celui de la boutique de la rue Cadieux,de la boutique de la rue du Grand Tronc,de la rue Déséry,Hochelaga,qui sera pesé ~~aux boutiques de l'Aqueduc,60 rue St Charles Borromée.~~ sur une balance publique,

En ce qui concerne la livraison des différentes espèces de charbon,elle pourra se faire immédiatement après la signature du contrat, si l'entrepreneur y trouve son avantage.

Tout le charbon devra être livré sec,pur de toute matière terreuse ou sulphureuse,qu'il soit en poudre ou en morceaux.

Chaque soumission devra mentionner le nom de la mine ou de la Compagnie d'où proviendra le charbon offert.

L'entrepreneur devra accepter les poids établis pas le département de l'Eau.

Chaque soumission sera accompagnée d'un dépot de 10 % du montant du Contrat $1000.00 entre les mains du Trésorier de la Cité,lequel montant sera retenu par la ville comme garantie de l'accomplissement des obligations du contrat.

Quant aux soumissions qui seront rejetées,le dépot sera remboursé immédiatement sur demande.

Archives de la Ville de Montréal

La Commission de l'Eau ne s'engage pas a accepter la plus basse ou aucune des soumissions et se réserve le droit d'accepter tout ou seulement partie du charbon offert.

C'est l'entrepreneur qui paiera les frais du notaire qui rédigera le contrat.

Je n'ai commandé que les quantités de charbon que les sommes a notre disposition me permettaient d'acheter. Nous avons un montant voté de $25,000.00: De cette somme il nous faut déduire $7006.28 de charbon acheté l'an dernier et qui n'a pas été payé.

Nous avons déjà dépensé en charbon depuis le commencement de l'année 1895 la somme de $5,724.62, de sorte que le montant qui reste a la disposition de votre comité n'est que de $12,268.90. J'ai donc divisé ce montant entre les stations de pompes du Niveau Supérieur et du Niveau Inférieur de façon a avoir suffisamment de charbon pour les deux endroits jusqu'au mois de février a peu près.

Vous trouverez sous pli une lettre de M. Dufresne me notifiant que ce montant de $7006.28 plus haut mentionné devra être déduit des appropriations de l'année courante.

Votre Serviteur dévoué

J.O.H. Laforce

Asst Int. de l'aqueduc

Archives de la Ville de Montréal

Montreal, 8 Juin 1895.

Mr. J.O.A.Laforest,
Asst.Surintendant de l'Aqueduc.

Monsieur,

A la demande du comptable de vptre département, je viens vous informer qu'un montant de $7006.28 pour charbon acheté en 1894 de la maison Cohen & Fils se trouve chargé au crédit spécial de $25,000.00 pour charbon.

L'ordre de payer ce montant bien que faite en 1894 ne m'est parvenu qu'après que la liste des comptes en suspens au 31 Décembre eut été préparée, et pour cette raison n'a pas été compris dans cette liste.

Je demeure, Monsieur,

Votre bien dévoué,

Le Contrôleur & Auditeur,

(Signe) Olivier Dufresne.

(Copie)

Archives de la Ville de Montréal

1 Application
for Coal —
by Acting Supt
10/6/95
& Supt reports
to Committee
re Coal

Archives de la Ville de Montréal

Province de Québec
District de Montréal

C.C.M.

No.9141

Andre Dubrule

Demandeur

vs.

La Cite de Montreal

Défenderesse

Le demandeur déclare :

Que le deux juillet 1892 il a été engagé par la défenderesse pour agir comme constable; qu'il a agi pendant un certain temps et que depuis quelques mois il travaillait généralement pour la défenderesse;

Que le seul engagement était un engagement à l'année, payable une piastre et trente-sept cents par jour, chaque semaine; ainsi que le tout sera établi en temps et lieu;

Qu'il a commencé à travailler durant la semaine du deux juillet; qu'il a continué le trois ainsi que le quatre juillet il a été illégalement et sans cause ni raison renvoyé du service de la défenderesse; et ce sans aucun avis;

Que la défenderesse doit maintenant au demandeur la somme de trente-deux piastres et quatre-vingt-huit cents, étant pour le salaire gagné pour le deux et le trois juillet courant et la balance pour dommages résultant du renvoi illégal de la défenderesse et ce jusqu'au vingt-huit juillet courant, attendu que le demandeur qui a offert ses services à la défenderesse n'a pas pu trouver d'emploi ailleurs, bien qu'il ait fait des demarches pour ce faire;

Pourquoi le demandeur se réservant tout recours que de droit pour tous dommages à souffrir depuis le vingt-huit juillet courant jusqu'au mois de juin prochain, conclut à ce que la défenderesse soit condamnée à lui payer la dite somme de trente-deux piastres et quatre-vingt-huit cents avec intérêt et les dépens distraits aux soussignés.

Montreal 30 juillet 1894.

(Vraie copie) (signé) Beaudin Cardinal
Voranger
Beaudin Cardinal
Voranger
Avocats du demandeur.-
Avocats du Demandeur

Archives de la Ville de Montréal

Petition
de
A Goulet C Bazeau
Pierre Rimo
4/6/90

When entered dept
[illegible] their wages lowered and
for what reason
What were these wages before and
[illegible]
What was their occupation then
and now

Archives de la Ville de Montréal

Montreal, June the 14th 1895.-

To the Chairman and

To the Members of the Water Committee.-

Gentlemen,

In reference to the petition of A.Coulet, C.Brazeau and P.Prineau, stating that their wages had been reduced by the Devils and asking that they be increased to what they were believe, attached please find a report from Mr O'Brien.

I must add to this that, although Messrs Prineau, Coulet and Brazeau's salaries have been reduced, they have been kept to do exactly the same kind of work they were doing previous to the reduction.

Mr P.Prineau is a carpenter,

Mr A.Coulet, bricklayer and mason,

Mr Brazeau, also bricklayer and mason.

Believe me, Gentlemen,

Your obedient servant,

J.O.A. Lefort

Archives de la Ville de Montréal

Water Works Shop.-

No. 60 St Charles Borromée st.-

Montreal, June 10th 1895.-

J.A.C. Lecorest, Esq.,

Acting Supt Water Works.-

Dear Sir,

I beg to submit the following information in regard to the men here mentioned, as requested in your letter to me of the 7th instant. Pierre Prineau entered the Department 20 years ago; Amable Coulet entered the Department 14 years ago; Cyrille Brazeau entered the Department 15 years ago. All of these men entered the Department as labourers. Prineau's wages were reduced from $2.00 to $1.50 on 28th May 1894. A. Coulet and C. Brazeau's wages were reduced from $2.00 to $1.87 on 18th of June 1894.

Their wages were ordered to be reduced by Mr Davis on account of there being no appropriation to pay them and expenses not to be cut down. These men were employed most of the time since the reduction as labourers there being no other work and received wages as here stated.

Respectfully submitted.-

[signed] John Fallon

Foreman at Shop
per B.-

Received, Jun 10 95
Asst Supt Office.-

Archives de la Ville de Montréal

Montréal, 14 juin 1895.-

A M. le Président et

A M.M. les Membres de la Commission de l'Eau.-

Messieurs,

Relativement à la requête de MM. A. Goulet, C. Brazeau et P. Primeau, qui déclarent que leurs gages ont été réduites par M. Davis et demandent en même temps que ces gages soient reportées à leur chiffre primitif, je prends la liberté de vous inclure un rapport de M. J. Fallon.

Je dois ajouter à ceci que, bien que les salaires de MM. Primeau, Goulet et Brazeau aient été réduits, ils ont été occupés depuis cette réduction au même genre d'ouvrages qu'ils faisaient auparavant.

M. Primeau est menuisier,

M. A. Goulet, briquetier et maçon,

M. Brazeau est aussi briquetier et maçon.

Croyez-moi, Messieurs,

Votre obéissant serviteur,

J. O. H. Loforest

Archives de la Ville de Montréal

Ateliers de l'Aqueduc.-

No.30 rue St Charles Lorromée.-

Montréal, 10 juin 1895.-

J.A.O.Laforest, Ecr.,

Surintendant Intérimaire du Département de l'Eau.-

Cher monsieur,

J'ai l'honneur de vous transmettre les informations suivantes au sujet des hommes ci-mentionnés, ainsi que vous m'en avez requis dans votre lettre du 7 courant. Pierre Brazeau est entré au service du département, il y a 23 ans, Amable Coulet il y a 14 ans et Cyrille Brazeau il y a 13 ans. Tous ont travaillé comme journaliers à l'emploi du département. Le salaire de Brazeau a été réduit de $2.00 à $1.50 le 28 mai 1894, celui de ... Coulet et Brazeau a été réduit de $2.00 à $1.87 le 18 juin 1894.

C'est Devis qui a donné l'ordre de réduire leurs gages, prétendant qu'il n'y avait pas d'appropriations pour les payer et que les dépenses devaient être examinées. Ces hommes ont travaillé la plupart du temps comme journaliers depuis la réduction de leurs salaires, vû qu'il n'y avait pas d'autre ouvrage, et ils ont été payés le salaire plus haut mentionné.

Le tout respectueusement soumis.

[signé] John Fallon,
Contre-maître à l'Asst-Surintendant de l'Aqueduc.

Reçu, 10 juin 95,
Bureau de l'Asst-Surintendant.-

Archives de la Ville de Montréal

Supt Report re
application of
Mess Brazeau,
Gaulet & Primault
to have their wages
placed at their
old rate

15/6/95

25/6/95
Referred to Supt
to settle

Archives de la Ville de Montréal

The City of Montreal.

Finance Department. Comptroller's Office.

Montreal 8 Juine 1895

Alderman Costigan
Chairman Water Committee

Dear Sir,

As you have undoubtedly noticed on the statement furnished you on 1st inst. some appropriation in your department are already exhausted, some others are nearly run out and some small expenses incurred are not covered by any appropriations.

As you know, my duty is to refuse all warrants for which there is no money specially available and I will have to act accordingly.

Respectfully Yours
Olivier Desnoyers

Archives de la Ville de Montréal

100 From City Comptroller informing the Committee

15/6/95

Archives de la Ville de Montréal