

VILLES

LaSalle

paroisses

*Archives Municipales
de Montréal*

Si vous vous dépos-
sez de ce document
veuillez en prévenir
sans retard
L'ARCHIVISTE

If you give away this
document, please ad-
vise, without delay,
the
ARCHIVIST

EGLISES ET CHAPELLES

NOTRE-DAME DU SACRÉ-COEUR.—RÉDEMPTEURISTES.

C'EST un fait notoire que cette deuxième maison de Rédemptoristes, dans la ville de Montréal, doit son existence à la piété reconnaissante de Mgr Fabre.

Dans une circonstance, où les plus graves intérêts du diocèse de Montréal se trouvaient com-



R. P. P. Rioux, C.S.S.R., Supérieur.

promis et sans aucune apparence d'issue favorable, Sa Grandeur avait fait vœu de dédier une église à Notre-Dame du Sacré-Cœur, dans les limites de Montréal, et même d'en faire un lieu de pèlerinage, si la sainte Vierge daignait le préserver du malheur imminent. Il va sans dire qu'une prière aussi ardente et faite avec tant de foi, fut exaucée sur le champ. L'archevêque, anxieux de témoigner sa reconnaissance, attendit dès lors l'occasion favorable de remplir sa promesse ; mais ce n'est qu'en 1896 qu'elle se présenta, tout providentiellement et comme d'elle-même.

Les Carmélites, déjà établies

à Hochelaga, depuis vingt ans, étaient sur le point de quitter leur vieux monastère pour entrer dans un nouveau érigé, rue Saint-Denis, sur un site plus isolé et plus conforme à leurs règles et constitutions. Jusque-là, aucun acheteur sérieux ne s'était encore présenté pour acquérir l'immeuble ; ou bien on trouvait le prix trop élevé, ou les titres pas assez clairs, ou les conditions trop onéreuses. Cependant, il faisait peine à Monseigneur de voir passer à des mains profanes cette maison déjà sanctifiée par la prière, les jeûnes et les austérités des filles de Sainte-Thérèse ; et puis, la petite chapelle du monastère n'était-elle pas consacrée à Notre-Dame du Sacré-Cœur ? Raison de plus pour

la conserver. Les Carmélites aussi, de leur côté, commençaient à s'inquiéter de ne pouvoir toucher une valeur, sur laquelle elles avaient compté en entreprenant la construction de leur nouveau monastère. Un coup de la Providence décida de tout.

Sa Grandeur, apprenant que les Rédemptoristes étaient disposés à fonder une autre maison de leur ordre en Canada, leur offrit le vieux carmel, et ceux-ci acceptèrent.

Cette fondation est la dernière de la longue et fructueuse carrière de Mgr Fabre. Le digne archevêque de Montréal s'endormit quelques mois après dans le Seigneur, remerciant les fils de Saint-Alphonse de lui avoir permis d'accomplir sa promesse avant de quitter cette terre.

La nouvelle communauté de Rédemptoristes, sous la direction du T. R. P. Rioux, s'installa dans le vieux carmel, le jour même du départ des Carmélites, 15 octobre 1896, et prit le nom de "Notre-

Dame du Sacré-Cœur". Dès la deuxième année de son existence, elle était déjà assez nombreuse pour être constituée dans toute l'autonomie d'une communauté régulière. N'ayant pas de paroisse à desservir, la seule occupation extérieure des Pères est la visite aux malades sur requête spéciale et le soin des âmes qui fréquentent leur chapelle.

PERSONNEL.

R. P. PAUL RIOUX, C.S.S.R., supérieur, né le 29 juillet 1861, ordonné le 11 octobre 1886; R. P. Aloysius Saint-Pierre, C.S.S.R., ministre, né le 22 décembre 1853, ordonné le

12 juin 1881; R. P. Achille Fiset, C.S.S.R., né le 29 octobre 1866, ordonné le 13 juin 1886; R. P. René Lava, C.S.S.R., né le 14 février 1861, ordonné le 11 octobre 1886; R. P. Clément Leclerc, C.S.S.R., né le 14 mai 1857, ordonné le 7 juin 1884; R. P. Jean McPhail, C.S.S.R., né le 31 janvier 1864, ordonné le 3 septembre 1893; R. P. Pierre



R. P. A. St-Pierre, C.S.S.R.



R. P. A. Fiset, C.S.S.R.



R. P. R. Lava, C.S.S.R.



R. P. C. Leclerc, C.S.S.R.



R. P. J. McPhail, C.S.S.R.



R. P. P. Pampalon, C.S.S.R.



R. P. H. Van de Sompele, C.S.S.R.

Pampalon, C.S.S.R., né le 16 juillet 1861, ordonné le 11 août 1887; R. P. S. Paré, C.S.S.R., ordonné le 30 avril 1894; R. P. Henri Van de Sompele, C.S.S.R., né le 28 février 1866, ordonné le 22 décembre 1889; R. P. René Van Honsbrouck, C.S.S.R., né le 31 octobre 1845, ordonné le 17 décembre 1870.

SAINT-NAZAIRE-de-LA-SALLE

*Ville nommée
La Salle, 1716*

SAINT-NAZAIRE-de-LA-SALLE
Aperçu historique

(B. de P. "Ville La Salle.") Comté de Jacques-Cartier. Diocèse de Montréal. Les registres de cette paroisse s'ouvrent en l'année 1916. Desservi par les RR. PP. Oblats depuis sa fondation.

Erection canonique: 17 juin 1916. Le territoire de la paroisse des Saints-Anges-de-Lachine a été érigé en municipalité de ville, sous le nom de Ville La Salle, en vertu de l'Acte 2 Geo. V, chap. 73, le 14 mars 1912. Charte amendée par 3 Geo. V, chap. 69, en 1913, et par 4 Geo. V, chap. 98, en 1914.

Le nom de La Salle a été donné à la municipalité parce que c'est dans ses limites que Cavalier de La Salle construisit un fort et y fit les premiers défrichements. De La Salle sacrifia son bien et sa fortune à la cause de la colonisation française en Amérique.

La paroisse a été mise sous le patronage de Saint-Nazaire en l'honneur de M. l'abbé Nazaire Piché, ancien curé des Saints-Anges-de-Lachine. Pop. 1,000.

Extrait du volume:
Paroisses, missions et municipalités
du Québec, par H. Magnan, 1925, page 596.

SAINT-TELESPHORE

SAINT-TELESPHORE Aperçu historique

(B. de P. "Rapides-de-Lachine.") Comté de Jacques-Cartier. Diocèse de Montréal. C'est une desserte de Saint-Nazaire-de-Ville-La-Salle; elle a été fondée en 1916. La chapelle de St-Télesphore est construite à $1\frac{1}{2}$ mille de la station de Highlands, sur le parcours du chemin de fer Pacifique Canadien. Cette desserte qui est comprise dans les limites de la ville de LaSalle a été mise sous le patronage de saint Télesphore en l'honneur de M. l'abbé Télesphore Savaria, ancien curé de Lachine. Pop. 75.

Extrait du volume:
Paroisses, missions et municipalités
du Québec, par H. Magnan, 1925, page 689.

**CE DOSSIER CONTIENT
PLUSIEURS DOCUMENTS
ILLISIBLES**

La future église Notre-Dame du Sacré-Coeur de Ville LaSalle

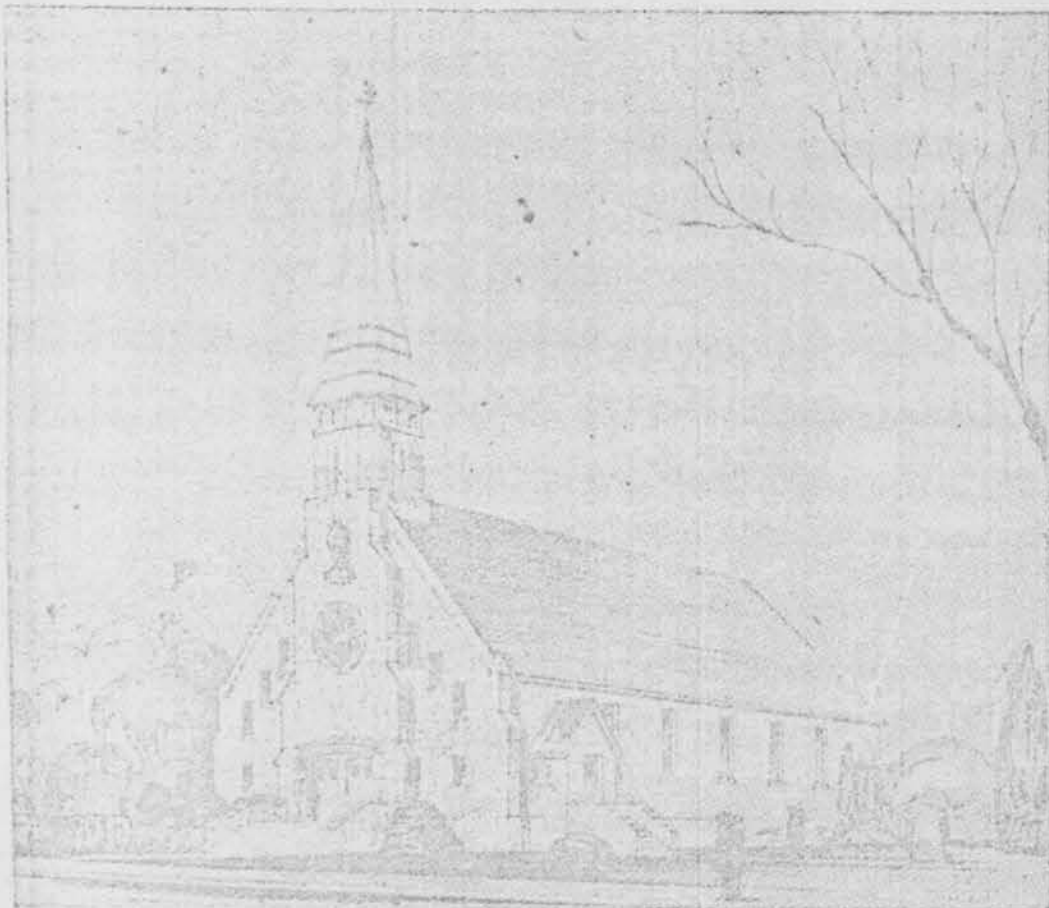

Plan perspective de la nouvelle église de la paroisse située dans le "Bronx" à Ville LaSalle et confiée aux missionnaires du Sacré-Coeur. Le R. P. Joseph Allion en est le curé fondateur et elle compte 275 familles environ. La nouvelle église mesurera 115 pieds de longueur et 53 de largeur et pourra s'agrandir en arrière. Telle quelle, elle logera dans la nef 450 personnes assises et une centaine dans le jubé. Toute en béton armé, elle sera à l'épreuve du feu. L'extérieur sera en maçonnerie de pierre de Montréal de couleurs variées. Les murs assez bas et le toit à pente accentuée lui donneront assez le caractère des anciennes églises canadiennes. L'intérieur s'inspirera du style "Dom Bellot" avec une seule nef sectionnée d'arcs paraboliques. Tous les fidèles pourront voir l'autel. Les radiateurs seront dissimulés dans les murs ou dans les bancs. L'éclairage électrique sera donné d'une manière indirecte par deux rangées de lumières dissimulées dans la voûte. La façade sera simple et élégante. Le portail formera une légère saillie comprenant deux portes et surmontée d'une rosace destinée à éclairer le jubé, puis d'une grande statue de Notre-Dame du Sacré-Coeur, le tout surmonté d'une flèche octogonale, couverte en cuivre rouge et terminée par une croix en acier inoxydable. Sur les côtés, près de la façade, deux autres portes faciliteront la circulation. Le contrat a été adjugé à la firme Chauvin et Girard au montant de \$33,955. Les plans sont l'œuvre de M. Napoléon Beauchamp, architecte, et les trois syndics élus pour les fins de cette construction sont MM. Louis Chatelle, président; Léodore Beaupré et Albert Bolvin. *La Presse 30 mai 1936*

La Presse

L'élégante église de Ville LaSalle

16 Janv. 1937

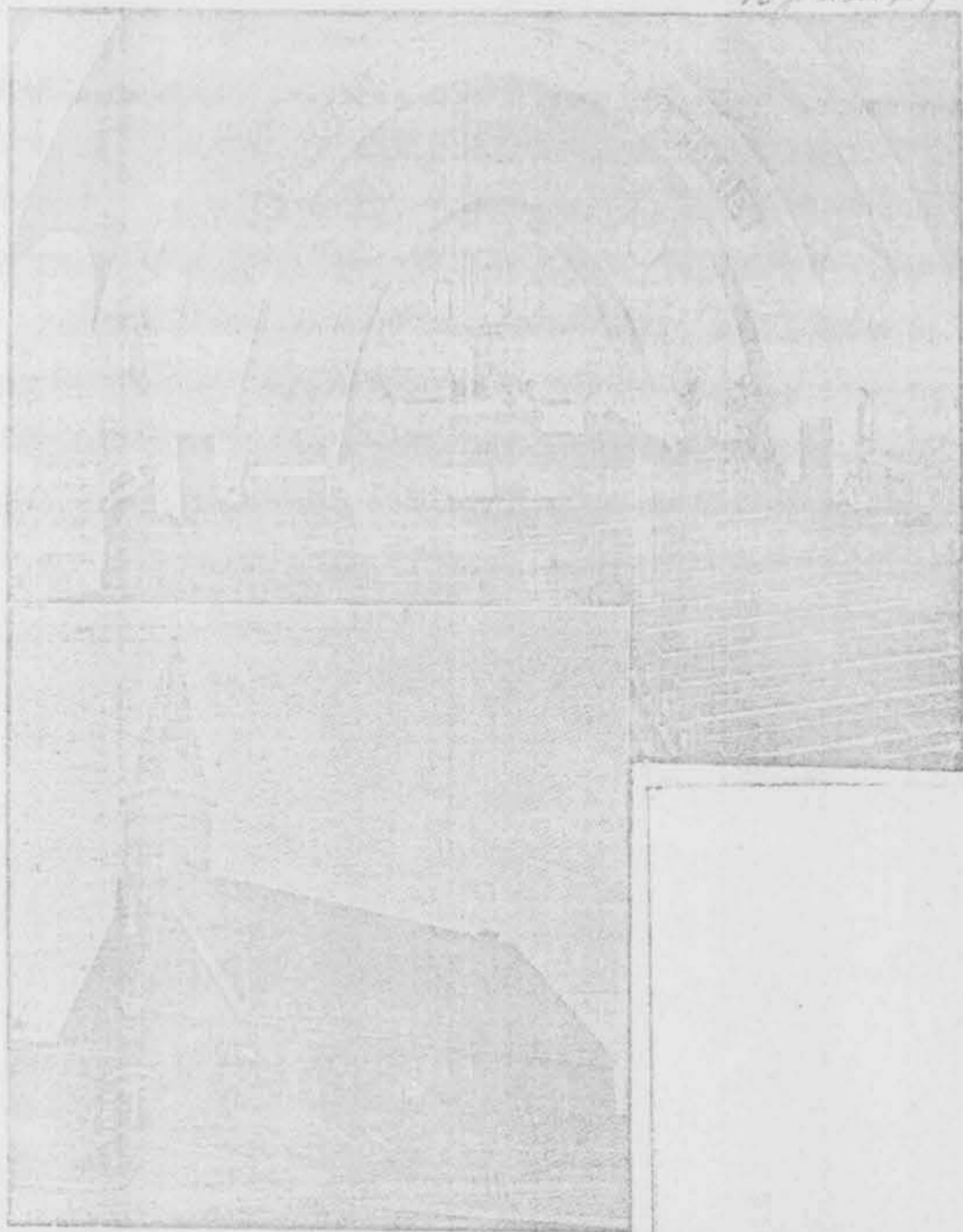

Voici l'extérieur et l'intérieur de la nouvelle église de la paroisse Notre-Dame-du-Sacré-Cœur, à Ville LaSalle, que S. Exc. Mgr Deschamps, évêque-auxiliaire du diocèse, ira bénir, à 10 h., demain avant-midi. On voit que l'architecte, M. Napoléon Beauchamp, s'est heureusement inspiré des méthodes de Dom Bollot pour obtenir comme premier but la simplicité et la dévotion. Cette église située au quartier du Parc Bronx a été construite au coût de 355.635 par les entrepreneurs Chauvin et Girard. Le curé fondateur de la paroisse est le R. P. Joseph Allison, missionnaire du Sacré-Cœur. — (Clippé à la "Presse").

Nouvelle église paroissiale

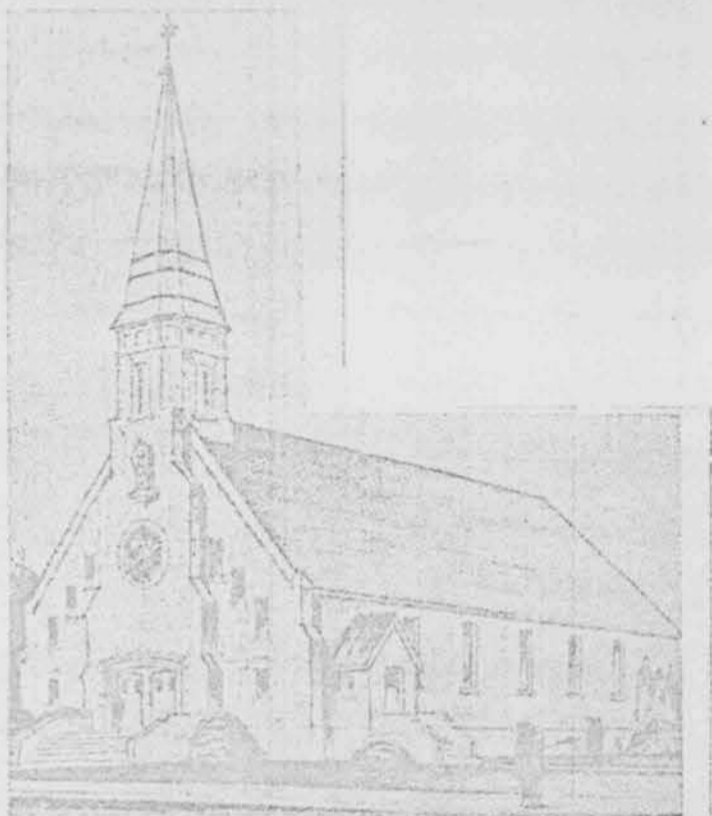

La Presse 30 déc 1936

L'église de la paroisse de Notre-Dame du Sacré-Coeur à Ville LaSalle qui sera béni, le 17 janvier, à 10 h. a.m. par Mgr DESCHAMPS, qui prononcera aussi une allocution durant la grand'messe qui suivra la bénédiction. Le R. P. J. ALLION, m.s.c., est le curé fondateur de la paroisse et le R. P. A. ARCAND, m.s.c., est le curé actuel. Les syndics sont l'ex-maire LOUIS CHATELLE, M. L. BEAUPRÉ et A. BOIVIN. M. NAPOLEON BEAUCHAMP est l'architecte de la nouvelle église. Son coût est de \$53,000. Le 17 janvier la chorale sous la direction de M. R. LALONDE, exécutera la messe de Gounod.

La bénédiction d'une église à Ville La Salle

La Presse
Mgr Deschamps a présidé
l'impressionnante cérémonie,
à 10 heures, hier.

18 janv. 1937

(De l'Évangile de la Presse)

Ville LaSalle, 18. — Mgr Deschamps a béni, à 10 heures, hier matin, la nouvelle église de la paroisse Notre-Dame du Sacré-Coeur, à Ville LaSalle, à l'angle de la rue Édouard et la 3e avenue (quartier Bronx). Au trône, il était assisté du R. P. Allion et du curé Paquette, de Notre-Dame-de-Lourdes. L'abbé Châ Vinet, secrétaire de l'évêque, était le maître de cérémonie.

La grand'messe solennelle qui suivit la bénédiction de l'église fut célébrée par le R. P. Prappant assisté des RR. PP. Igloff et Gosselin, M.S.C. Après l'Évangile, le curé Allion présenta une adresse à Mgr Deschamps. Il souligna l'harmonie, qui a régné, lors des réunions qui précédèrent le commencement des travaux, félicita l'architecte, les entrepreneurs généraux, les syndics et les marguilliers. Il remercia aussi Son Excellence d'avoir bien voulu présider la bénédiction.

Mgr Deschamps

Mgr Deschamps s'est dit heureux de partager la joie de la paroisse, en ce jour béni et formé des vœux, pour que la Providence répande ses bénédictions sur les paroissiens. Il eut des paroles élogieuses à l'adresse du curé Allion et de ses collaborateurs, qui dirigent la paroisse avec tant de zèle et de dévouement.

On remarquait dans le sanctuaire: les RR. PP. R. E. Wallace, de Watertown, N.-Y. et Ant. Arcand, M.S.C., celui-ci vicaire actuel de la paroisse; et Laroche, O.M.I.

Dans la nef, avaient pris place: les maires A. Brossier, de Ville LaSalle; A. Carignan, M.P.P., de Lachine, les marguilliers A. Boivin, Ed. Dumais et J. Michaud; l'ex-maire Louis-A. Chatelle, et M. L. Beaupré, syndics; l'hon. M. Arcand, les échevins Vachon, Bérty, de Ville LaSalle; MM. J.-N. Beauchamp, architecte de l'église; Chauvin et Girard, entrepreneurs de la construction, A.-S. Pelletier, Yves Lefebvre, inspecteur des écoles; A. Laroux, président de la commission scolaire, le chef W. Laurent, etc.

Les fêtes se terminèrent par un banquet à l'école Notre-Dame-du-Sacré-Coeur.

La chorale, sous la direction de M. R. Lalonde, a exécuté la messe de Gounod.

NOTRE DAME DU SACRE COEUR CHURCH, VILLE LASALLE

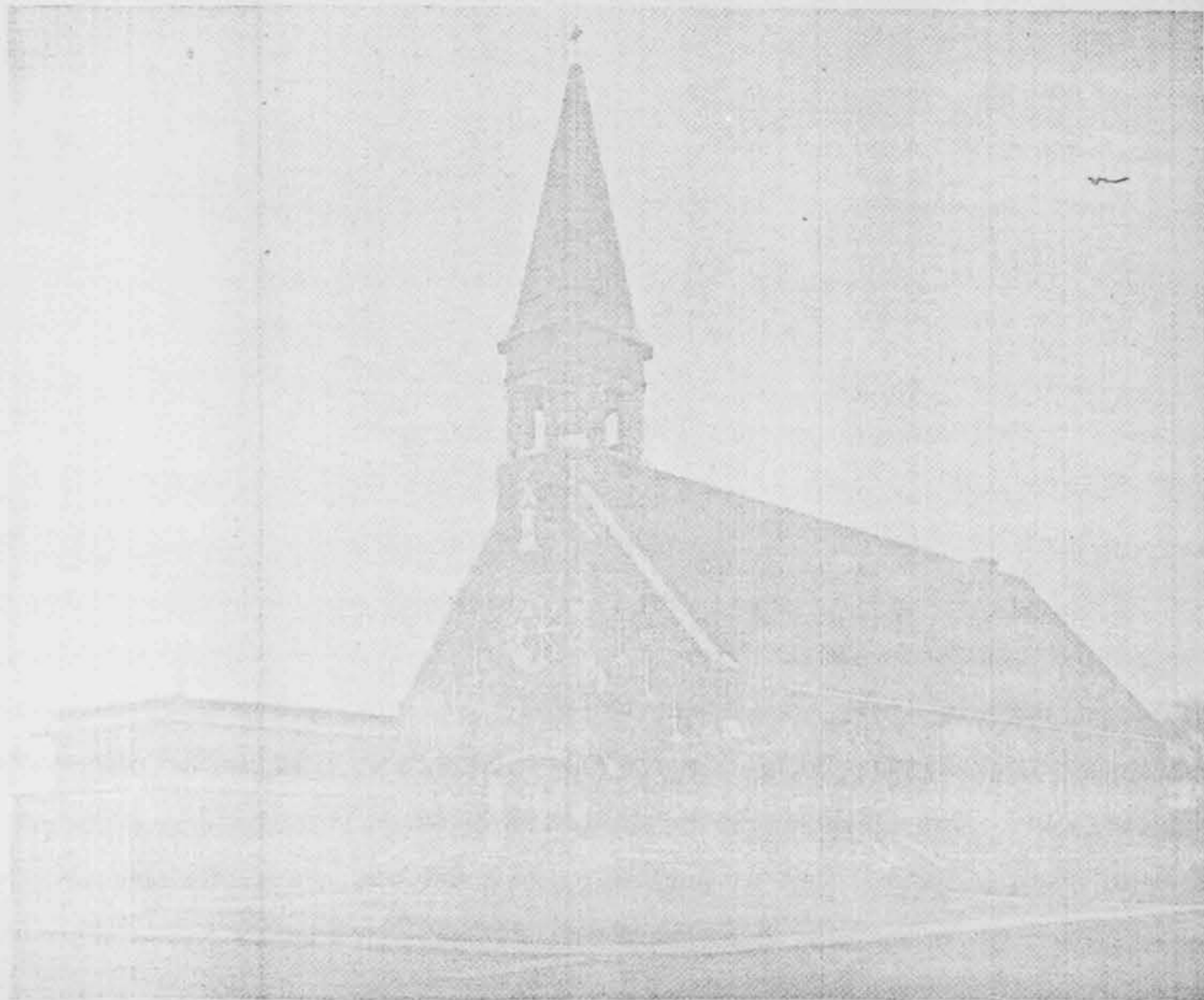

Founded in 1907, the Church of Notre Dame du Sacre Coeur, at the corner of Edouard and 5th avenues, Ville LaSalle, is one of the newer parishes on the Island of Montreal. Rev. Joseph Allison is the parish priest. *21 mai 1938*

Mill Standard

Jubilé paroissial à Ville Lasalle
La Presse 27 juin 1942



Il y aura, demain, célébration des 25 années de fondation de la desserte paroissiale de Saint-Télesphore, Ville Lasalle. Il y aura manifestation religieuse le matin présidée par Son Excellence Mgr Chaumont, dîner dans l'après-midi, présidé par M. J.-E. Benoit, président général des fêtes et, le soir, spectacle récréatif à l'école. En haut, l'école qui sert en même temps de desserte, en bas quelques-uns des organisateurs et des invités: de gauche à droite: M. ROLAND BEDARD, D. DEMERS, président du comité de publicité, et M. FLORIAN LEBEL, principal de l'école S.-Télesphore et secrétaire général du comité des fêtes.

Une belle fête paroissiale à Ville-Lasalle

Mgr Chaumont préside le
25e anniversaire de
Saint-Télesphore.

La Presse 27 Juin 1942
(De l'envoyé spécial de la PRESSE)

Ville-Lasalle, 29. — Au cours des manifestations religieuses et civiles marquant les vingt-cinq années d'existence de la desserte Saint-Télesphore, à Ville-Lasalle, on a rendu, hier, un bel hommage aux Pères Oblats, les premiers curés de cette chapelle, et aux Pères missionnaires du Sacré-Coeur, qui ont continué leur oeuvre. Son Excellence Mgr Conrad Chaumont, évêque auxiliaire du diocèse, chanta la messe en plein air, et prononça une courte allocution, à l'issue du sermon fait par le R. P. Pierre Pepin, o. m. i., supérieur du noviciat des Oblats à Ville-Lasalle.

Une très nombreuse foule de paroissiens et de personnes venant de Montréal et des municipalités environnantes assista à la cérémonie religieuse le matin, au banquet l'après-midi et au spectacle récréatif le soir.

Vers 5 heures, on fit la visite de l'exposition des travaux des élèves de l'école Saint-Télesphore, dont le principal est M. Florian Lebel.

La messe pontificale

Les fêtes de ce jubilé d'argent débutèrent par une messe chantée par Son Excellence Mgr Chaumont, assisté des R.R. PP. Pierre Pepin, O.M.I., Louis-Philippe Labrosse, C.S.C., du collège de Saint-Laurent, A. Baribeau, M.S.C., curé de la desserte, et du R. P. Brunette, O.M.I.

Le chœur du noviciat des Oblats chanta la messe de Licinio Refice, sous la direction du R. F. J.-M. Beaulé, O.M.I. Le R. F. Wilfrid Laurendeau, O.M.I., touchait l'orgue.

C'est le R. P. J. Baribeau, M.S.C., curé, qui souhaita la bienvenue à Mgr Chaumont et lui dit toute la joie et le bonheur qu'avait Saint-Télesphore de le recevoir, en ce 25e anniversaire de la fondation de la desserte.

Le R. P. Pepin, O.M.I.

Le distingué prédicateur avait pris pour sujet de son sermon, ce texte de la 2e chronique de l'ancien Testament: "Elle est bien fondée la maison du Seigneur sur la pierre solide". Faisant un rapprochement entre le temple de Salomon, dont il est parlé dans cette 2e chronique, il souligna que "l'humble chapelle jubilaire dépasse le premier, parce que c'est le temple chrétien du Nouveau Testament. Il développa cette pensée en montrant que la maison de Dieu illustre les merveilles de Dieu dans les différentes sphères de la spiritualité. La maison de Dieu, l'église, est une éclatante démonstration, un chef-d'oeuvre d'unité et d'amour. Plus loin, il parla de l'église militante et de l'église triomphante et par un rapprochement des temps troublés que le monde vit aujourd'hui, il remarqua que ces heures critiques avaient pour principale origine l'oubli de Dieu". Almons l'église, dit-il, parce qu'elle est la maison du Seigneur, fondée sur une pierre solide.

S. E. Mgr Chaumont

Mgr Chaumont déclara qu'il ne pouvait laisser passer cet événement du jubilé de S.-Télesphore, sans "un acte de reconnaissance à l'égard des Pères Oblats et des Missionnaires du Sacré-Coeur qui se sont dévoués sans compter pour le bien des âmes et leur sanctification.

Dans le sanctuaire, outre les personnes déjà mentionnées, se trouvait M. Donat Turcotte, de l'Ordre du Saint-Sépulcre. Dans l'assistance, au premier rang, on remarquait Me J.-Anatole Leroux, maire de Ville-Lasalle et Mme Leroux, Me P.-Emile Savage, trésorier du comité des fêtes, M. Florian Lebel, principal de l'école S.-Télesphore, M. J.-D. Ducharme, M. D. Demers, le chef de police et des incendies, M. J.-Emile Benoit, président général du comité d'organisation et l'un des animateurs des fêtes.

Le banquet

C'est sous une tente improvisée au même endroit où se célébra la messe que se déroula le banquet présidé par M. J.-E. Benoit. Me Paul-Emile Savage agissait comme maître de cérémonies. Plus de 300 personnes étaient présentes.

Le premier orateur fut le R.P. Chartrand, O.M.I., curé de la paroisse Saint-Nazaire. Il fit l'histoire de l'une et l'autre des fondations, défini leur évolution, leur progrès, rappela le souvenir des premiers curés, des pionniers et dit qu'il était heureux de participer à cette fête.

Me J.-Anatole Leroux

Le maire de Ville-Lasalle se dit heureux et orgueilleux d'être de cette manifestation. Comme premier magistrat, il est fier de rendre hommage au zèle et au dévouement des Pères Oblats et des prêtres missionnaires du Sacré-Coeur. Il rend hommage aux laïcs qui ont coopéré au succès de la paroisse et de la desserte et il mentionne le nom de M. J.-B. Beyries, échevin, qui a donné le site où se trouve présentement l'école. Au cours de ses remarques, il énumère les initiatives du conseil municipal de Ville-Lasalle, en faveur de la desserte Saint-Télesphore, "ce joyau de Ville-Lasalle, future paroisse."

L'échevin Benoit

L'échevin A. Benoit narra l'histoire de Saint-Télesphore, ses joies, ses tristesses, ses commencements, ses progrès, ses pionniers. Il remercia les organisateurs, MM. J.-E. Benoit, Savage et Florian Lebel, ainsi que leurs dévoués collaborateurs.

M. David Lachaine ajouta quelques mots et parla du coin de terre de Lasalle surnommé le petit S.-Henri.

M. J.-E. Benoit

M. J.-E. Benoit remercia l'assistance d'avoir patronné cette manifestation, le R.P. J. Baribeau qui s'est multiplié, le conseil de Ville-Lasalle, Mgr Conrad Chaumont, le R.P. Pierre Pepin, les organisateurs de cette fête, les journaux, et principalement la "Presse", les 3 candidates, Mmes Georgette Paquin, Mariette Parent et Normande Bourbonnais, de leur excellent travail, enfin tous ceux qui, directement ou indirectement, ont participé à la manifestation.

Le R.P. J. Baribeau remercia à son tour Mgr Chaumont, les R.P. Oblats, le prédicateur, M. J.-E. Benoit et ses associés et termina qu'en face de tels témoignages, les perspectives étaient belles et prometteuses.

Dans la soirée, il y eut spectacle récréatif, on présenta "Le Drapeau du 1er Grenadier" avec beaucoup de succès. MM. Florian Lebel, Joffre Côté, les premiers rôles, ont été très applaudis, de même que M. Roland Bédard, chanteur-diseur.

L'église paroissiale de Sainte-Barbara, à Lasalle, ressemble à une rosette

Elle sera
moderne
comme demain

Les paroissiens de Sainte-Barbara, s'attendent de pénétrer en août prochain dans leur église en forme de rosette, en voie de construction depuis septembre dernier par la firme Magil Construction, selon les plans et devis de l'architecte John Bird, de Montréal.

Le R. P. M. D. Dubée, pas-

teur de cette paroisse catholique de langue anglaise de Ville LaSalle dit que c'est à la demande même de ses ouailles qu'on a adopté ce style d'avant-garde. On compte actuellement 2,800 âmes à Ste-Barbara, mais la population devrait s'accroître énormément au cours des 20 prochaines années, vu que les statisticiens s'attendent que la population de LaSalle passera de 31,000 à 80,000 citoyens pendant ce temps.

Aucune colonne ou pilier n'obstruera la vue à l'intérieur du temple de forme circulaire et le maître autel sera érigé face à la grande porte

d'entrée. Le célébrant pourra faire face ou tourner le dos aux fidèles, explique le R. P. Dubée. La lumière pénétrera par des bales de forme triangulaire découpées à même la toiture incurvée vers l'intérieur en "dents de scie" et faite de béton. Un souterrain reliera l'église au presbytère.

Une partie du terrain nécessaire à l'église et au presbytère a été fournie gratuitement par un catholique de langue française, avec l'entente qu'il en demeurera propriétaire jusqu'en 1974, après quoi il appartiendra à la paroisse.

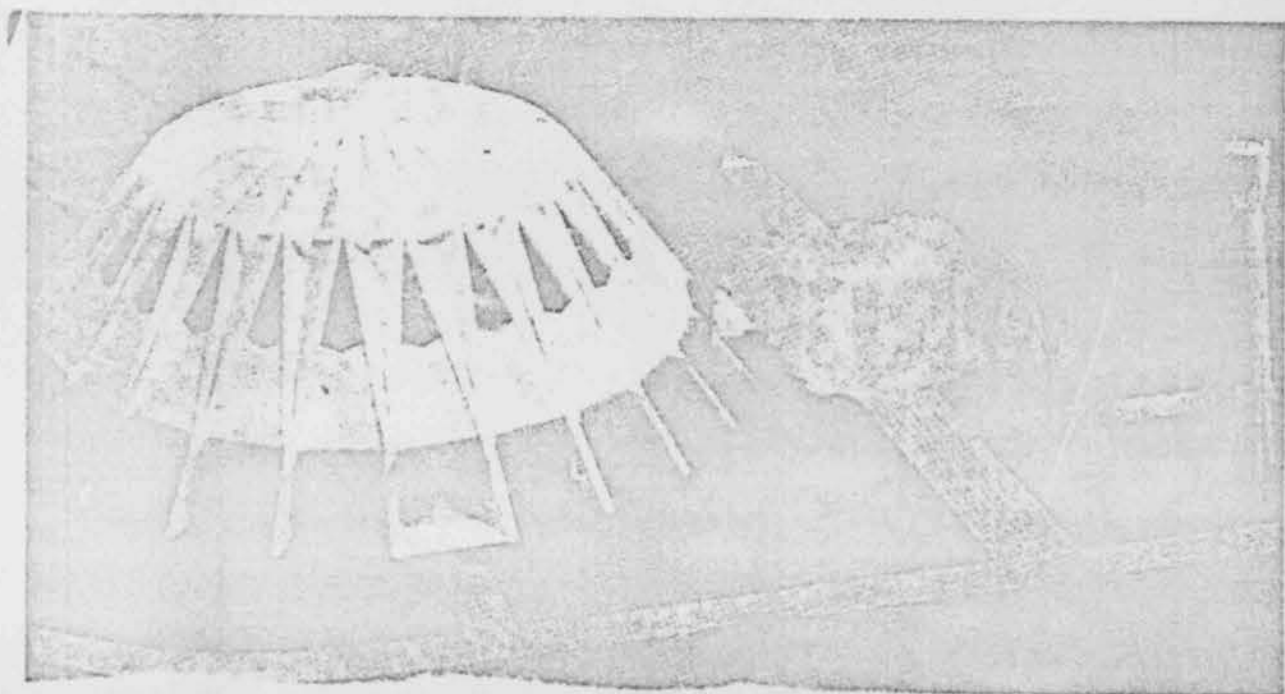

Cette maquette représente la future église paroissiale Ste-Barbara, ainsi que le presbytère et le centre paroissial. Le tout est en voie de construction depuis septembre 1963. Le temple circulaire est d'une conception d'avant-garde, ressemblant à une grande tente de cirque.

DIMANCHE-MATIN

8 MARS 1964

La paroisse Ste-Barbara change de nom

Des paroissiens catholiques de langue anglaise vénéreront leur nouveau patron lorsque leur nouvelle église, de forme circulaire, sera inaugurée pour Noël.

C'est le résultat du changement qui s'effectuera par suite du décret promulgué le mois dernier par Son Eminence le cardinal Paul-Emile Léger, archevêque de Montréal.

La paroisse qui porte actuellement le vocable de Ste-Barbara changera de nom pour adopter celui de St-Jean-de-Brébeuf, un martyr canadien. Ste-Barbara est maintenant considérée comme une figure légendaire.

Ce qui se produit à Ste-Barbara s'est également produit il y a plus d'un an à Rosemont, lorsque les autorités de Rome ont retiré Ste-Philomène du Martyrologe. La paroisse de Ste-Philomène, à Rosemont, est maintenant sous le vocable du St-Esprit.

C'est à la suite de longues recherches qu'on s'est rendu compte à Rome que Ste-Barbara n'était pas reconnue comme martyre de l'Eglise. Le curé de la paroisse, M. l'abbé Mathew Daly Dubee, ainsi que les marguilliers, ont, par la suite, demandé un changement dans le nom de la paroisse.

Saint Jean de Brébeuf est né en Normandie, le 5 mars 1593 et vint au Canada en 1625 à la demande de Champlain, pour évangéliser les Indiens. Ce missionnaire jésuite fut martyrisé dans la région de la Baie Georgienne, en Ontario, le 16 mars 1649. Il est l'un des saints martyrs canadiens.

3050.14-10

St John Brebeuf Parish LaSalle, P.Q.

John Bird, Architect

29
Plan
Plan
30
Section
Coupe
31
Interior
Intérieur

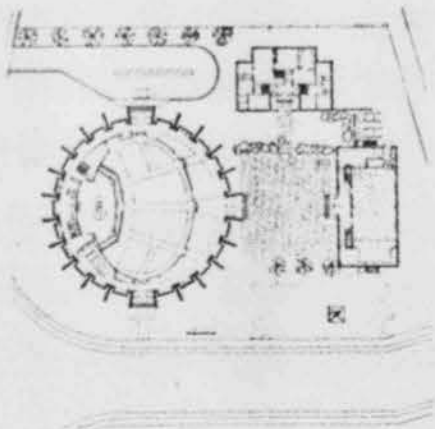

St John Brebeuf begun in January 1962 in Ville LaSalle, was the first English-speaking parish in the diocese to plan their church in the new liturgy. The program called for a church to seat 600-700 with provision for expansion.

The shape and location of the site had a great deal to do with the development of this scheme. To avoid the noise of a nearby large shopping center and adjacent thoroughfare the church rectory and social hall were placed around an entrance court and connected by an underground passage.

The social hall, although planned and detailed, is not yet built.

The plan was developed on two levels to strengthen distinction between public and private devotion.

The upper ambulatory allows the individual to move about the church behind the seated worshippers to stations of the cross which might be located in the niches. Further, the ambulatory provides for processions from the sacristy around the church and then to the sanctuary.

The choir is located close to the sanctuary but within the body of the worshippers. The baptistry is near the sanctuary but far enough away so as not to compete with the main focal point.

The structural system used to enclose the 130'-0" diameter space consists of 24 precast, hyperbolic paraboloid, thin-shell units resting on poured-in-place concrete buttresses and tied together at the apex by a ring beam. These shells are welded together along their edges and anchored to the buttresses. The remaining openings are filled either with the plastic skylights or precast concrete slabs.

The complete exterior of the super-structure is insulated with foamed urethane and covered with a neoprene hypalon roofing system. Exterior insulating minimizes movement of the structure due to extreme differences in temperature.

Church Architecture, The Shape of Reform - A Book Review

The Liturgical Conference, 1965
Washington, D.C., 1965, 106 pages

There is a very serious concern in the hierarchy with the architectural implications of the renewed Church. Series of conferences on this subject were held in the United States and the proceedings of one such recent meeting conducted by the Liturgical Conference in Cleveland on February 23-25, 1965. In language easily understandable by a layman, theology, liturgy and canon law specialists present their respective positions: Rev. B. Cooke, S.J., writes on the "Theology of the Liturgy"; Rev. G. S. Sloyan on "Distribution of Roles and a Renewed Christianity"; Rev. A. Tegels, O.S.B., on "The Reformed Liturgy and the Other Sacraments"; Rev. K. Seasoltz, O.S.B., on "Devotions and Other Uses of the Church"; and Rev. F. R. McManus on "Recent Documents on Church Architecture". It is gratifying to note that none of them tell the architect what a church should *look* like but only what a church should *be*. It befalls the architect to embody Church's ideas by his transformative artistic action alone. Unfortunately, architect E. A. Sovik, dealing with "The Role of the Architect in Liturgical Renewal", does not significantly contribute to this vital question.

Appropriately included in an appendix are three important documents which will in general govern future Roman Catholic church architecture. These are: "Constitution of the Sacred Liturgy"; chapter 7 on Sacred Art and Furnishings (passed by Vatican Council in 1963), Appendix to Article 128 of the Constitution on the Sacred Liturgy, and "Instruction for the Proper Implementation of the Constitution on the Sacred Liturgy"; chapter 5.

Technical execution aside, church design remains basically an artistic problem which, however, cannot be approached without a fundamental knowledge and understanding of theological-liturgical-legal principles of the Church. *Church Architecture / the Shape of Reform* will well introduce an architect to these.

Algimantas Banelis

29



30



31

Cinquantenaire à Ville LaSalle

La paroisse Notre-Dame-du-Sacré-Coeur de Ville LaSalle célèbre en fin de semaine son cinquantenaire par deux manifestations spéciales qui se dérouleront aujourd'hui, dimanche. A 11 heures, ce matin, il y aura messe spéciale présidée par Mgr Paul Grégoire, archevêque de Montréal, en compagnie de nombreux prêtres de Ville LaSalle.

À l'issue de la messe, ce sera le banquet du cin-

quantenaire qui aura lieu au Cégep André-Laurendeau, 1111, rue Lapierre, à l'angle du boulevard de LaVérendrye. Ce banquet a été organisé par MM. Roger Paiement et Gustave Cyr. Le maître des cérémonies sera M. Jean-Pierre Laferrrière, un des paroissiens, directeur général de la Commission scolaire de Sault-Saint-Louis.

On plantera également près de l'église jubilaire

un chêne, le "chêne du cinquantenaire". Tous les invités à ces fêtes seront accueillis par MM. Hector Rousselle et Pierre Lavoie, respectivement président et vice-président des fêtes du cinquantenaire.

Ces fêtes se continueront une bonne partie de l'année, car la paroisse a été créée vers la fin de l'année 1927.

Avec la collaboration du ministère des Affaires culturelles

LaSalle mettra en valeur le site des Saints-Anges

(AD)-Le site sur lequel s'élevait l'ancienne église des Saints-Anges, sur le boulevard LaSalle au nord du Pont Mercier, sera mis en valeur par la municipalité avec la collaboration du ministère des Affaires culturelles (MAC) du Québec.

Construite en 1703 par le sulpicien Pierre Rémy, l'église de pierre a été renouée en 1784 pour être ensuite démolie en 1869.

C'est à la suite de fouilles menées depuis 1976 au cours desquelles les fondations de l'église ont été découvertes que le

MAC a décidé de subventionner la mise en valeur de ce site historique.

La semaine dernière, Suzanne Gauthier, représentante du MAC, a par ailleurs remis à la ville la première tranche de cette subvention qui s'élèvera à 36 000 \$. La municipalité contribuera 42 000 \$ au projet.

Outre l'implantation de panneaux didactiques, un plan préparé par la Société de professionnels en aménagement (SOPRA) prévoit l'excavation partielle des fondations de l'église.

La mise en valeur de

vestigis historiques serait une première archéologique sur l'île de Montréal, précise le MAC, qui possède encore une partie du site qu'il cèdera à la municipalité.

Selon le directeur général de LaSalle, Robert Barbeau, les travaux sur le terrain devraient débuter en septembre prochain et l'embellissement du terrain sera fait l'année prochaine.

Dès 1985, donc, les LaSallois pourront parcourir le site des Saints-Anges et se familiariser avec l'histoire locale.



Suzanne Gauthier, responsable de l'interprétation historique à la direction du patrimoine de Montréal du ministère des Affaires culturelles, remet un chèque de 10 000 \$ à la municipalité pour mettre en valeur le site des Saints-Anges. Dans l'ordre habituel, le maire Michel Leduc, Mme Gauthier, la conseillère Louise Bérubé et Marcel Beaudet, président de la Société historique de LaSalle. (Photo Bob Pichette 366-7417)

With support of Cultural Affairs Department

LaSalle to promote Saints-Anges site

The site of the former Saints-Anges church, on LaSalle Boulevard, just north of Mercier Bridge, will be developed by the municipality in cooperation with the Quebec Department of Cultural Affairs.

The stone church was first constructed in 1703

by Sulpician Father Pierre Rémy, it was renovated in 1784 and then torn down in 1869.

As a result of excavations carried out since 1976, the church's original foundations have been discovered and the Cultural Affairs Department has decided to develop this

historic site.

Last week, Suzanne Gauthier, on behalf of the department, presented to the municipality the first instalment of a total subsidy of \$36,000. The municipality, for its part, will contribute \$42,000 to the project.

In addition to the in-

stallation of instructive pannels, plans prepared by SOPRA (La Société de professionnels en aménagement or Corporation of Development experts) include the partial excavation of the church's foundations

The promotion of these historical remains of our

past would create the first archeological site on the Island of Montreal, according to the Department of Cultural Affairs, which still owns part of the site which it will cede to the municipality.

According to LaSalle's director general, Mr.

Robert Barbeau, work on the site should get underway next September and landscaping of the site will be done next year.

Therefore, as early as 1985, LaSalle residents will be able to visit the Saints-Anges site and become more familiar with local history.

Journal - 11/1/87
01-110205

Astronaut speaks in LaSalle

Apollo 15 astronaut James B. Irwin, eighth man in history to set foot on the moon, is scheduled to speak in LaSalle at 7:30 p.m. Saturday.

Irwin, now head of the evangelical High Flight Foundation, which he founded on retiring from the U.S. Air Force in 1972, is to address a rally organized by the Assemblée du Plein Evangile at Terrasse Serre, at Bishop Power and LaSalle Blvds.