Star 18/7/29

RADIATION

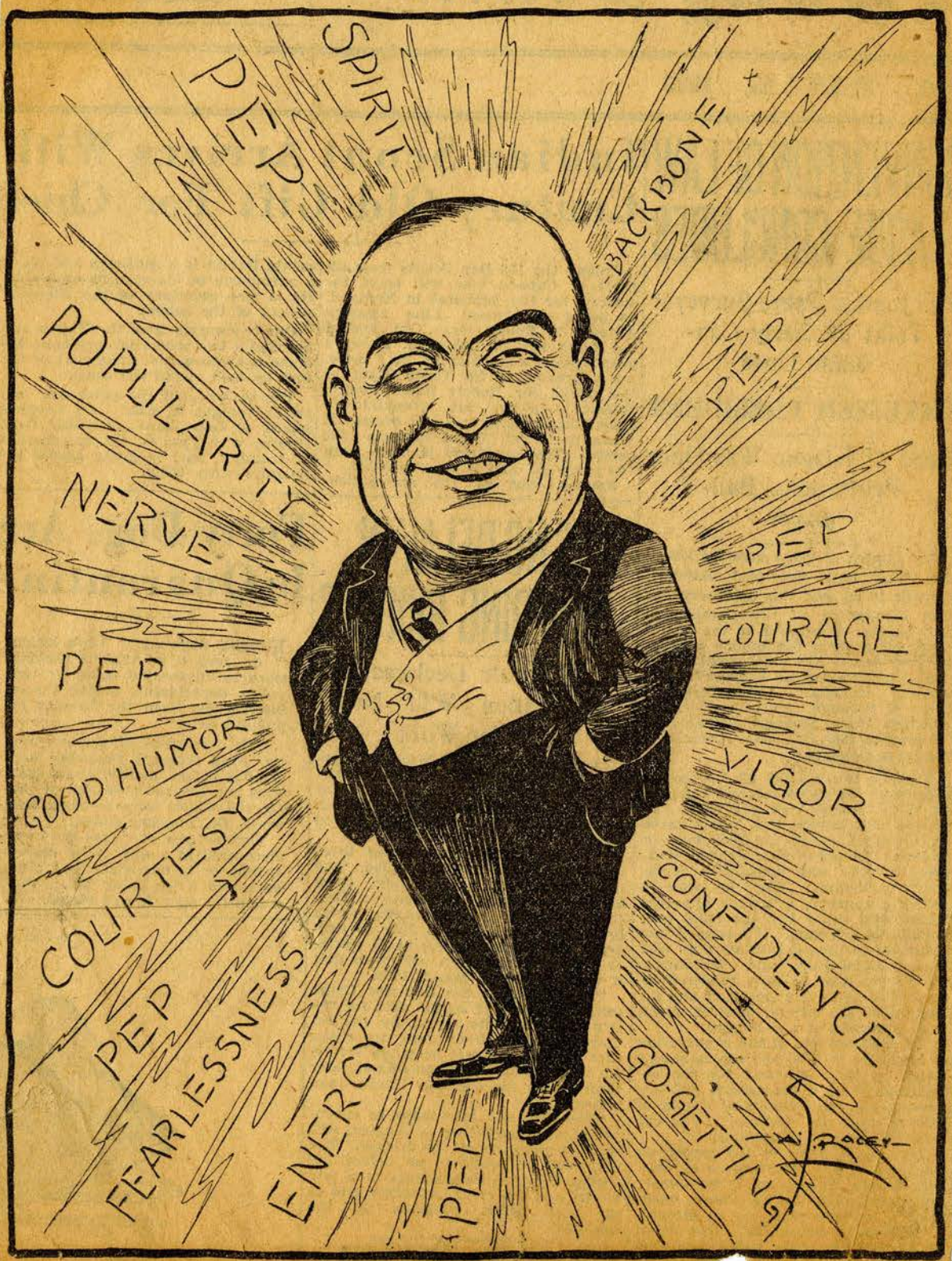

CAMILLIEN HOUDE, THE HUMAN DYNAM

Archives de la Ville de Montréal

WHO IS HOUDE?

CAMILLIEN HOUDE

A Son of the People

A working man's son, toiling at an early age to help support his mother and invalid father; bank clerk at sixteen years of age, branch manager at 26, M.L.A. at 33 and highly hopeful of being mayor of Montreal at 38, Camillien Houde is the type par excellence of a self-made man.

"My parents had no other wealth than their honesty of character" he says of himself. "Father was bedridden in suffering and illness for five years and during that time I had to help mother to keep the home together. I worked one year and studied one year, and I make no complaint of the hardship, for poverty, bravely borne, is a great character-former."

Camillien Houde was born on August 13, 1889, and if any ill-luck attended the inauspicious birthday, he has battled it down and trampled it underfoot. After attending various schools he finished his education at the Longueuil college, gaining the first commercial diploma of his alma mater. At the age of 29 he left the managership of a branch of the Bank of Hochelaga to found the firm of Joseph Dufresne. For the past five years, he has been associated with the Sauvegarde Assurance Company.

He is married, and the father of three little girls, aged 7, 11 and 12 years. Paule, Marthe and Madeleine

He represented St. Mary's division in the Legislature from 1923 until the last provincial election, when he lost the seat to a man who was soon after unseated by the courts in view of the means by which his victory was achieved.

Like most self-made men, he is gifted with an almost limitless energy, which breaks down or bounds over obstacles. He enjoys the esteem of all those who come into contact with him. In the present contest he has been able to gain the disinterested [illegible]n and enthusiastic support of schoolmates, childhood com- [illegible] fellow workers, all who have known him intimately. [illegible]rmer adversaries are with him, knowing that hard hitter [illegible]e is, he never hits below the belt.

[illegible]ome he is Camillien. To some he is Houde. But once [illegible] never forgotten. Along with his energy, spontaneity [illegible]m, he has principles and a program. He says what [illegible] to reason calmly, but is always ready to fight back [illegible] Studious by nature, his speeches show the pro- [illegible] he has acquired of Canadian history and how [illegible]acquainted himself with Montreal's pressing prob- [illegible]uestions.

Archives de la Ville de Montréal

5¢

THE BEAVER CANADA FIRST

5¢

Canada's Greatest National Weekly

Vol. 2. No. 31. TORONTO, ONT., THURSDAY, JULY 18, 1929 $1.50 per year in advance—5c per copy

From Sea to Sea

It is the same old story. When the head of the Canadian Airways was asked why British planes are losing out in the Canadian market he replied that it was because British manufacturers have not studied conditions in this country; neither have they shown a willingness to establish service factories where parts, replacements and expert service can be given. All of which goes to show that Britain's industrial troubles come from within rather than without, and all the sentiment in the world is not sufficient to get them business when they are unable or unwilling to give the service required.

* * *

In the athletic meet held in Hamilton recently between Canadian athletes and representatives of Cambridge and Oxford whenever a Canadian athlete won the Canadian flag was mastheaded and the band played "O Canada." Such events show the absolute need of a distinctive Canadian flag and a Canadian anthem. Without them Canadian teams have no symbols when competing with other parts of the Empire and no distinctive symbols when competing in international events where other Empire teams are competing.

* * *

Notice to those who spoon: A petting bandit has been holding up the occupants of parked cars down lonely township sideroads in parts of rural Ontario. He flashes a gun and threatens court but accepts a fine on the spot, which, needless to say, never finds its way to the court coffers. It will certainly be hard on the lovers if this becomes a favorite sport with the bandit gentry. After all, it is hard to beat the good old parlor sofa, even if little Willie is a nuisance at times. He is a lot cheaper to get rid of than the grown-up bandits.

* * *

A new discovery has been made by the Vancouver Province—at least, so it appears. Over the words "Long to reign over us" they produce a cartoon showing King George surrounded by lions. They are labelled Canada, Australia, South Africa, New Zealand and India. Great Britain is no where in sight. Perhaps the Province has read Great Britain out of the British Empire, or perhaps they have decided King George does not reign over that part of the Empire, or perhaps it is too insignificant to mention. Really, the cartoon leads to interesting speculation.

* * *

Is the co-operative movement in Western Canada to prove a failure? The recent trouble amongst the leaders in Saskatchewan, followed by the withdrawal of the United Grain Growers from the Co-operative Union of Canada, makes us wonder if extreme theorists are to succeed in breaking up the movement as they have broken up similar movements in the past.

* * *

There is a big argument on in British Columbia as to the justice in sending to the penitentiary a youth for robbing a bank. One of the peculiar things about the argument is the idea that seems to be held by a large number of people that because other youths guilty of what they consider equally serious crimes did not receive heavy sentences this youth should not have been punished as he was. This argument might be carried further, and it might be said that if one murderer escaped punishment no more murderers should be punished. If the machinery of justice has failed to function in one case it is no reason in the world why it should thereafter fail to function. To accept this kind of silly argument would eventually lead to anarchy.

The Imported Preacher

A Plea For More Recognition of the Pulpit and Pastoral Eminences of Native-Born Canadians

By JOHN M. MURRAY.

"He is impressed by the fact that the congregation at Deer Park will include citizens important in political and business life; and he will have the opportunity of being an influencing force from the start of his new ministry."

This quotation is from a report of an interview with the Rev. Stanley Russell on his coming to Canada from London. He is one of the increasing band of Old Country preachers who are filling leading Toronto pulpits. In Montreal the United Church seems to have a penchant for importing ministers from the United States—of whom Dr. Hough, of Detroit, and Dr. Douglas, of Los Angeles, are the latest recruits.

The inference from all these appointments is that Canadian preachers are not good enough for Canadian congregations that can afford to tempt reverend gentlemen from London and Glasgow, Edinburgh and Detroit. It is an interesting phase of the Inferiority Complex, discussion of which is timely. Canadian ministers aren't free to mention it publicly; but thousands of them will be thankful to The Beaver-Canada First for taking up a question that's very close to their hearts, and their families' welfare. Those who preach the Gospel must live of the gospel. It does not tend to a happy view of the decrees of Providence when an able, earnest, spiritually-minded native son of Canada sees himself and his compatriots in the Lord labelled "Second Class." Will it happen presently that influential pulpits will be legended, "No Canadian need apply." It is a great pleasure for a non-Catholic to recognize the faithfulness with which the Roman Catholics magnify native talent.

There is not an atom of hostility here to the fine men and great preachers who, during recent years, have come to Canada—particularly in Toronto, where the inferiority complex seems to work its most perfect work. Four of the city's best-known preachers are shortly to be increased by Mr. Russell, who, before he has time to become acclimatized, expects to be influential in the business and political worlds. In the order of their advent they are Dr. Trevor Davies, of the Eaton Memorial United; Dr. Sclater, of Old St. Andrew's United; Stuart Parker, of St. Andrew's Presbyterian; and Dr. Richard Roberts, of Sherbourne United. All are truly eminent preachers. They pay cheerful homage to things Canadian. They never betray a desire to forsake their calling and election in our midst. They are honoured for their personal and pastoral excellences. Two are Scots; two are Welsh.

All have every spiritual and economic reason to be happy with us particularly the economic. They have had the experience which Bishop Wilberforce of Winchester — that "Soapy Sam" whose father was the great foe of slavery—described by saying it was remarkable that whenever God called a man to a higher stall in the church, there was always a deeper manger.

We have never heard of an Old Country minister coming to Canada for a smaller stipend than he received in Britain. The first famous preacher of the Christian era consumed locusts and wild honey. No new-coming minister to Canada has to get nearer to that sign of poverty and chastity than blueberry pie. Mr. Russell, who will be with us soon, is to have six thousand dollars a year and six weeks' holiday per annum—long enough for a few preaching engagements "at home."

Mr. Russell is married to a charming Canadian. He is not in the succession of those who think Canada always was, is and ever shall be a colony. Two summers he has filled the pulpit of Old St. Andrew's, while the incumbent was visiting his native heath. To The Daily Star he once said he heartily approved the national aspirations of Canada. The notion of coloniality was absurd. Reading this, the present writer went to hear his farewell sermon that year. It was admirable, but struck one strangely deluded note. He recounted with grateful pride how a fine young Canadian had told him that he always thought of England as his home country. "At home" to him, therefore, was not Canada.

Doesn't it beat everything how our beloved British brethren cannot get that delusion out of their heads. One would fain pray that Mr. Russell will not bring it with him as part of the equipment which is to make him, as he says, "an influencing force from the start."

Mr. Russell won't tell his Deer Park people that they should not think of Canada as their Home Land. The odds are against his alluding to the British Government as the Home Government. He will quickly learn that he has lots to learn about the Canadian nation; and that his greatest service to himself will be to allow that aspect of his new job "to have the opportunity of becoming an influencing force (with emphasis on the force) from the start."

But this phase of the pulpit invasion of Canada is not the most important matter I would like to get over to-day. It is the implication that we don't breed great Canadian preachers—that when a six thousand dollar a year man, like Russell, or an eleven thousand dollar a year man, like one of those we have mentioned, is wanted, the pulpit committee must of course strain its eyes across the Atlantic.

The way not to produce great Canadian preachers is to act as if we can't and don't grow them. It is true that the Canadian ministries are not crowded with Chrysostoms, Wesleys, Spurgeons and Beechers. It is equally true that the British churches are not crowded by men of the calibre of the two Canadian preachers to whom special attention was called in The Toronto Star, after the British Pilgrimage last month. One was Chancellor Bowles, of pioneer farming stock; the other was Dr. Endicott, English-born, but rejoicing, above all, in having come to Canada in early youth and imbibed the life and genius of the younger country.

People who heard the representative addresses given in connection with the Pilgrimage in Toronto agreed that the palm for speaking was won, not by the distinguished men from England and Scotland, but by the more distinguished product of our own schools and experience. The visitors were fine; the home orators were finer—far finer.

Far be it from me to decry the quality of British public speaking. In the political world I doubt whether, on the higher levels, it is as good as it was when Premier and Leader of the Opposition and a few others were always reported verbatim. There is neither a necessity nor excuse to discount the eminences which abound in British political and religious life. There is no need to do that, either, towards our own products of pulpit and platform. But there is too much depreciation of our own.

At the same time it is easy to be conceited with very little excuse—and one could give such instances as the solemn declaration of a dear old senator that the eighteen ablest members of the House of Commons undoubtedly were the eighteen from Nova Scotia.

For our own sake, for Heaven's sake, we should look for and gladly proclaim the excellences of our own flesh and blood; and not be so mighty scared of saying the good word for a good man before he departs this life. Let me end this appeal with a testimony that was passed to me by a visiting Englishman of great experience in public life, about a preacher he heard in Vancouver—a native son of Canada. He said his sermon was the most epigrammatic he had heard in many years—this man had a gift for packing much wisdom in few words, and for shedding spiritual light upon it, which he did not believe was excelled by any of the most famous divines of the English-speaking world.

This man recently retired on superannuation. He never attained the prominence in his own denomination that his abilities deserved. But if he had come to Canada on a visit from England, some wealthy congregation would have called him, and given him carte blanche to do as he pleased. His wonderful pulpit gift would have been recognized, because he would not have been handicapped by being a Canadian. A prophet is not without honour, except in his own country, it was said by One who must have had His prophetic eye on Canada.

Considerable Difference.

Canadian teachers who have taken advantage of the teacher exchange system between Canada and England have returned with renewed interest in Canada. One teacher, who came back after a year's sojourn in England, declared that even the oldest buildings in Canada were newer and more up-to-date than those in England. The English schools have very small playgrounds, which are never used for public purposes. Canadian education was found to be more democratic than the English. Here the rich and poor played and learned their lessons together. The social position of the teacher is also better in Canada.

Guide to the Lost.

The green moss which grows on the trunks of trees serves as a guide to trappers and woodsmen. It grows most thickly on the north side of the trees and indicates the direction in which one is travelling.

Camillien Houde, Mayor of Montreal and New Conservative Leader in Quebec.

Quebec Will Be Interesting Political Battle Ground

Fighting Mayor of Montreal New Conservative Leader.

The Conservative party in Quebec have entered a new era in regard to provincial matters. The unanimous election of the fighting Mayor of Montreal, Camillien Houde, as provincial leader presages some very interesting sessions of the provincial house. In fact, since his advent into the provincial field, the provincial house has been a battle ground. Twice in the short time he has been a member has Camillien Houde been exiled from the house for unparliamentary language. But he learns quickly and has a reputation as a fair fighter, so we have no doubt but that in the future he will be as good a fighter within the rules.

The new leader is a self-made man who never saw the inside of a university. He first drew to himself the attention of the Canadian people by capturing the Mayoralty of Montreal, though he has been active in Quebec politics for some years. In this position he has held his own against a hostile city council. There is no doubt but that he will be a fighting leader. Not only is he a speaker with a sharp tongue, but there is personality and power behind his words.

It would be interesting to know just what Premier Taschereau, the aristocrat, thinks of Mr. Houde. He is reported as expressing great enthusiasm for him as leader of the Opposition. As the Conservative Convention greeted their new leader with a real red-hot demonstration, everybody seems to be satisfied. The rest of Canada is now entitled to a Grand Stand seat to watch the performance.

Of course, the probability of Mr. Houde becoming Premier seems rather slim. But we never know. Look at Saskatchewan. A dynamic personality possessed of the qualities of leadership sometimes achieves the seeming impossible. Pride goeth before a fall, and nothing so conduces to the downfall of a political party as for it to have things all its own way for a long term of years.

But whether he ever becomes Premier of his native province or not, Mr. Houde will be a force to be reckoned with in Quebec politics. He can be depended upon to say what he thinks fearlessly and forcibly. As leader of the opposition he will serve the province well. There are too few such men in public life. Too many are more concerned with personal preferment than with the interests of the people.

Iceland to Celebrate.

In June, 1930, Iceland will celebrate the thousandth anniversary of the establishment of its parliament. During this long period the government has continued unbroken and practically unchanged as to form. At the time of its founding Alfred the Great had died but recently and the Battle of Hastings was to be fought over a century later.

There are over 20,000 descendants of this intrepid and worthy people in Canada. Many of our finest settlers, our high-minded citizens and our courageous explorers have been of Icelandic origin. In fitting return for Iceland's contribution to the development of Canada our government should give official recognition to the thousandth anniversary of the founding of the Icelandic parliament. The United States Government has already decided to do this by the erection of a statue at the island's capital and by sending five official delegates to the celebration. This is one case in which Canada might well follow the example of the United States.

Archives de la Ville de Montréal

CAPITAL OIL
and
NATURAL GAS
Co., Limited
(No Personal Liability)

Owning oil holdings totalling 13,900 acres in Turner Valley, Sweetgrass District, Fraser Valley, Moose Mountain, Wainwright, Ribstone and Jumping Pond.

This company's drilling has already encountered excellent results. We believe this stock offers excellent speculative possibilities.

R. L. MacKay & Co.
Stock and Investment Brokers
1709 Star Building - ADel. 5981
80 King West, Toronto

Please give me full partiulars regarding Capital Oil and Natural Gas Co., Ltd.
Name .....
Address .....

TENDERS FOR DREDGING

SEALED tenders, addressed to the undersigned and endorsed "Tender for dredging, at Mitchell's Bay, Ontario," will be received until 12 o'clock noon (daylight saving), Thursday, July 18, 1929.

Tenders will not be considered unless made on the forms supplied by the Department and in accordance with the conditions set forth therein.

Combined specification and form of tender can be obtained on application to the undersigned, also at the office of the District Engineer, Customs Building, London, Ont.

Tenders must include the towing of the plant to and from the work.

The dredges and other plant which are intended to be used on the work shall have been duly registered in Canada at the time of the filing of the tender with the Department, or shall have been built in Canada after the filing of the tender.

Each tender must be accompanied by an accepted cheque on a chartered bank, payable to the order of the Minister of Public Works, for 5 per cent. of the contract price, but no cheque to be for less than $500.00. Bonds of the Dominion of Canada or bonds of the Canadian National Railway Company will be accepted as security, or bonds and a cheque if required to make up an odd amount.

By order,
S. E. O'BRIEN,
Secretary.

Department of Public Works,
Ottawa, July 8, 1929.

J. A. Wilson Co.
LIMITED
9-13 Morrison St., Toronto
Designers and Manufacturers of all types of
ELECTRIC FIXTURES
For Commercial, Residential, Factory, Theatre or Church Lighting
Bring your propositions to us

Funeral Directors

Norman A. Craig
Funeral Director
1255 QUEEN ST. W.
Telephone LAkeside 2950

C. A. Connors
Funeral Director
106 Avenue Road Toronto
Kingsdale 5097

F. ROSAR
Funeral Director
467 Sherbourne St.
Ran. 7233

G. W. C.
GRAHAM & CO.
G. W. C. Graham—W. E. Elliott
Funeral Directors
Ambulance Service
715 Dovercourt Rd. LOm. 7149

Phone TRinity 4638
E. Y. Hutchison
Director of Funeral Service
854 Bathurst Street, Toronto

D. M. JOHNSTON & CO.
Modern Funeral Chambers
465 Gerrard St. East
Last word in ambulance equipment
Office: AD. 5182-5183 Residence: AD. 8865

The Beaver Canada First is published every Thursday—5c single copy or $1.50 per year.

Surnames Add Many New Words to the Language

By Sir Kenneth Mackenzie, Bt.

There are many words in such common use now that the fact that they owe their origin to surnames of people who are practically forgotten may come as a surprise to those who never think of the derivation of the words or expressions they frequently use.. Who these people were, what they did, or what they discovered or invented to perpetuate their names in the English language as words meaning their deeds, inventions, or discoveries are probably rarely thought of.

Of the best-known names a "macintosh" is perhaps the most commonly used in this climate generally shortened into "mack," but the Scottish firm is still in existence and actively engaged in producing that most useful article which one of its founders originally invented many years ago. The common "bowler" hat is supposed to be the invention of a certain Thomas Bowler, of Norfolk, who designed and made it, but a "trilby" owes its origin to a fictitious character in the novel by du Maurier of that name. In these horseless days "broughams," "victorias," and "hansoms" are rarely seen, but the first is called after its inventor, Lord Brougham, one time Lord Chancellor; the second, of course, after Queen Victoria, who was probably one of the first to use that most comfortable and elegant carriage, which was essentially a lady's carriage; while Mr. Hansom, whose invention in early-Victorian days of that light fast cab earned for it the name of the "road gondola." That vehicle became in the early 'eighties an exceedingly smart conveyance when the late Earl of Shrewsbury and Talbot put a fleet of them on the London streets. Incidentally, these cabs of his were the very first vehicles to be fitted with rubber tyres, and the letters "S.T." the cabs bore were often supposed to mean "silent tyres" instead of their owner's initials.

Dr. Joseph Guillotine was the inventor during the French Revolution of that instrument for execution still used in France, and in fact was one of the victims who lost his head in it; but bookbinders and others still use a machine called a "guillotine" to trim neatly the edge of a number of sheets of paper at one cut. We all learnt during the War to know what a "Bradbury" was, but though the later issues of Treasury notes no longer bore Sir John Bradbury's signature, the name stuck to them and probably would have continued to do so had they not been supplanted by Bank of England notes.

Nowadays women trying to become "fashionable" practise "banting" to an extent Mr. William Banting would hardly have thought healthy when he published his book in 1864 to explain his method whereby he reduced his size and weight, while few of them remember that the "silhouette" kind of figure they pretend to admire and wish to acquire is derived from the name of a former French Minister, M. Etienne de Silhouette, who exercised such excessive economy in his department that his name became a synonym for anything mean, stingy, cheap, and scanty, in fact, the shadow of what it ought to be. When a woman calls a hat or gown or anything she admires "chic," she is probably unaware that this was the name of a celebrated French artist and designer of costumes whose "creations" were "tres chic!" if extraordinarily elegant.

Little children have no idea that their favorite "teddy" bears derived their name as a kind of joke in America from that of Edward Roosevelt, one-time President, whose big game shooting expeditions among the Rockies and elsewhere brought another fame to him. But perhaps the best-known surname in the United States as an ordinary word is that of Charles Lynch, a Virginian patriot in the American revolutionary war, who died at the age of sixty in 1796. "Lynch-law" and to "lynch" have become synonymous with summary justice where such is believed to be the only way to preserve order. From the unfortunate Captain Boycott, who became such an object of hatred during the Fenian troubles some forty years ago that he could neither buy nor sell anything and was consequently forced to leave the country, come the expression "to boycott," a word which is frequently used even now. It has even become incorporated in the French language, for the verb "boycotter" and the noun "boycottage" have been recognized by the Academie Francais.

In electrical science the names of some of the earliest investigators, such as Ohm, Volta, Ampere, Faraday, have been adopted to denote certain electrical quantities in common use—ohms, volts, amperes, farads respectively—and are familiar to many now that wireless receivers are in almost every house. Thus it is that the names of the forgotten dead survive, for "their works do follow them."

The Old Canoe.

My seams gape wide, so I'm tossed aside
To rot on a lonely shore,
While the leaves and mould like a shroud enfold,
For the last of my trails are o'er.
But I float in my dreams on Northland streams
That never again I'll see,
As I lie on the marge of the old portage
With grief for company.

When the sunset gilds the timbered hills
That guard Timagami,
And the moon beams play on far James Bay
By the brink of the frozen sea,
In phantom guise my spirit flies
As the dream blades dip and swing,
Where the waters flow from the long ago
In the spell of the beckoning spring.

Do the cow moose call on the Montreal
When the first frost bites the air?
And the mists unfold from the red and gold
That the autumn ridges wear,
When the white falls roar as they did of yore
On the Lady Evelyn.
Do the squaretail leap from the black pools deep
Where the pictured rocks begin?

Yea, the fur fleet sinks on Timiskaming
As the ashen paddles bend,
And the crews carouse at Rupert's House
At the sullen winter's end;
But my days are done where the lean wolves run
And I'll ripple no more thy path
Where the grey geese race 'cross the red moon's face
From the white wind's arctic wrath.

Though the death-fraught way from the Saguenay
To storied Nipigon
Once knew me well—now a crumbling shell
I watch the years roll on,
And in memory's haze I live the days
That forever are gone from me,
As I rot on the marge of the old portage
With grief for company.

Cubist: This gentleman, whose portrait this is, has come and asked me to alter his nose a little.

Friend: And that makes you cross?

Cubist: No, but I can't remember where I put the nose.—Buen Humor.

Canada as Pathfinder.

An article of unusual interest written by Mr. H. Wilson Harris appeared a short time ago in the London "Daily News."

Recommending anyone who wanted to study the evolution of the British Commonwealth of Nations to begin with Canada, Mr. Harris who has written extensively on European Peace and the problems of the League of Nations, said:

"In ordered progress to a new status and a new relationship, Canada has always been the pathfinder. The Irish Free State leaped almost in a day to a position towards which Canada has moved deliberately through generations but that was only possible because Canada had blazed the trail.

"Canada goes her own way because she has a different way to go from Great Britain. She has all sorts of questions to settle with the United States in particular—tariff questions, electric power questions. St. Lawrence navigation questions—in which this country is not concerned at all. And even world problems, the kind of issues that may have to be discussed at Geneva, where Canada stands foursquare on her own feet, needing no maternal skirts to cling to, wear one aspect when seen from the longitude Ottawa—Philadelphia and another viewed from the longitude Greenwich—Havre. But in spirit Canada is as British as Edinburgh or Cardiff. The only thing that would ever make her anything else would be an attempt by Britain to drive her against her will.

"Such an attempt will never be made. But a failure to appreciate Canada's position may have very much the same effect."

The Welland Canal

New Canal Fourth to be Constructed.

By S. J. Sudington.

There is more romance behind the construction of the new Welland canal than most people realize. Besides being a brilliant engineering feat, the canal now nearing completion represents the fourth attempt to construct a waterway between Lake Ontario and Lake Erie. The first canal was begun in 1824 and completed in 1829. Previous to its construction the cargoes of steamships had to be taken overland from Queenston on the Niagara River to Chippewa Creek.

First canal went from Port Dalhousie on Lake Ontario to Port Robinson on Chippewa Creek. Upon reaching Port Robinson vessels had to descend the creek to the Niagara River and thence to Lake Erie. Forty wooden locks were situated along the 27-mile route from lake to lake. Twelve years after its opening it was decided to enlarge the canal to 9 feet. The locks of the original canal were reduced to 27 locks, which were made of cut stone. The traffic on this second canal was opened late in 1845. In 1870 a commission advised more uniform scale of navigation for the canal, with locks 270 feet long, 45 feet wide, and with a depth of 12 feet of water. This was the third canal, and was opened for traffic in 1887. It is still used, and may continue to be when the canal now under construction is completed in 1930. The fourth and last canal is one of the world's wonders. Its total length will be about the same as its predecessors, 27 miles. Instead of forty locks, as was necessary in the first Welland Canal, the new one will have but seven locks. The canal will be 200 feet wide. When completed, vessels with a draught of 30 feet can pass through it, and if necessary, the depth can be increased by dredging.

The canal consists of eight sections, number one located at Lake Ontario, and number eight ending at Lake Erie. Two levees have been constructed out in Lake Erie to afford a harbor a mile and a half long. The embankments have been made with material excavated from the canal, and are reinforced with rock.

In addition to seven cleverly constructed lift locks, the canal is also provided with a guard lock. Three of these locks are twin locks, so that two vessels going in opposite directions may pass through the canal without loss of time. The Panama Canal locks have an 85-foot lift, while those on the Welland Canal have a lift of 139½ feet. The Welland locks are 820 feet long and 80 feet wide. There are 454 tons of metal ore in each of the lower leaf gates. In order to open the gates, 15,300 horse-power will be required. It is estimated that it will take but eight hours for a ship to pass through the entire canal. Twenty-one highway and railway bridges cross the canal. The flight locks will be supplied by a pond on the east side of the canal, formed by an embankment about 3,500 feet long, with a maximum height of eighty and one-half feet and covering an area of eighty-four acres. To the end of last year the canal cost $100,700,000, and it is expected that it will require at least another fifteen million to complete it.

EXPERT PIPE REPAIRS

CHAS. DOLLACK
THE PIPE MAN
27 COLBORNE ST. EL. 3823
26 Years' Experience

First Parliament Met in Kingston

Kingston was founded in 1673 by Counte de Frontenac, French Governor of Canada, and is the second oldest city of the Dominion. For the past 168 years it has been British and is now 97 per cent. British born in population.

In 1789 the British Government established a dockyard here. The first executive council of Upper Canada (now Ontario) was convened here in 1792 by Sir John Simcoe, Governor, and the frame building in which it met still stands on Queen Street. In 1840, Lord Sydenham, Governor, proclaimed the union of Upper and Lower Canada (the Provinces of Ontario and Quebec), with Kingston as the capital, and the First Union Parliament met here that year. In 1844, however, the seat of government was changed for geographic reasons to Montreal and later to Ottawa.

Kingston is called the "Limestone City" because of the prevalence of that stone in the immediate vicinity. Many of the old buildings are of stone. The city is the headquarters of the Royal Military College of Canada. Its harbor is considered one of the finest in the country. Queen's University located here is one of the country's best known institutions.

The Canadian Locomotive Company's works is the chief industrial plant. This concern during the past two years constructed for the Canadian National Railways the largest locomotives in the British Empire.

CANADIAN TAILORED CLOTHES
BY
The Harry Skitch Co. Ltd., Toronto
9 Adelaide St. E.
Prices $35.00 to $60.00 ELgin 4763

THE ROSEDALE CLEANERS RAnd. 4604
French Cleaning J. GIBSON Practical Tailor
Ladies and Gentlemen, this is what you want. A full clothes service, Cleaning, Pressing, Repairs, and Alterations. We are the pioneers of 24-hour service on cleaning.
215 Bloor E. (near Sherbourne St.) We Call and Deliver

KEATING BRASS MANUFACTURING CO.
Brass Railings, Plumbers' Supplies, Special Brass Goods, Polishing and Nickel-Plating, Brass Castings and Marine Brass Goods.
266 MACDONNELL AVE. LAkeside 1086

FREE THIS LEISURE REALLY COSTS NOTHING
HO-MESTIC SERVICE brings back your bundle with everything washed and ironed—a whole days' hard work saved! Yet its price is so low that, compared with the cost of supplies and equipment and your own time and trouble, it is a very real saving.
MAY WE PROVE THIS TO YOU?
PRINCESS LAUNDRY
451-453 Parliament St. RAndolph 2385
THE LAUNDRY DOES IT BEST

COKE KEPT UNDER COVER
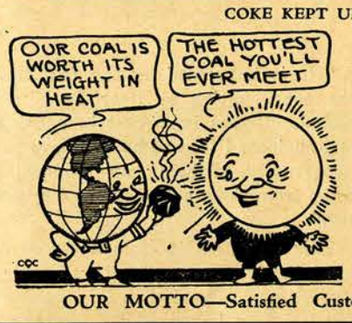

COAL and COKE
For Finest Quality & Prompt Service
'Phone LAke. 6798
EVANS COAL CO.
Successors to F. ROGERS & CO.
1181 Queen St. W. (at Subway)
OUR MOTTO—Satisfied Customers and Increased Business

Lakeside Cleaners & Dyers
Offer you years of experience in the ART of making your clothes give greater service at very small cost.
Dresses, Gowns, Suits, Coats, Hats, Gloves, Furs, Woollens, House Furnishings, etc., made to look like new.
REPAIRING, ALTERING, AND RELINING BY PRACTICAL TAILORS
LAke. 7044 — 1623 Queen St. W.
PROMPT DELIVERY AT SUNNYSIDE

Good health demands plenty of milk
do not delay, start
ACME
Lom. 2133 to-day

Rates: From $1.50 up
The Gladstone
A Hotel Just Like Home
1202-1214 Queen W.
Opposite Parkdale Station
LAkeside 0004
FRED RYAN, Toronto

Lawn Mowers
Properly
Sharpened
Called for and delivered
Phone ELgin 0351
The Russill Hardware Company Limited
126 East King Street

Archives de la Ville de Montréal

There's only one quality of
MAGIC BAKING POWDER
and that's the highest
Made in Canada
NO ALUM
E.W. GILLETT CO. LTD.
TORONTO, CAN.

Our Weekly Recipe.

Sponge Cake

4 eggs, 1 cup flour, 1 cup sugar, 1 teaspoon Magic Baking Powder, ½ teaspoon lemon extract. Separate eggs, beat yolks till very light, adding sugar gradually. Add flavoring then fold in stiffly beaten whites. Sift flour and baking powder together 5 times, then add lightly to other mixture. Bake ½ hour in moderate oven.

Motorcycles

Kennedy & Menton
Distributors of Pleasure, Police and Commercial Motorcycles.
TRinity 8336 - 421 College St.

Cartage and Storage

Phone GErrard 0168
W. H. Fenwick
CARTAGE and STORAGE
MOTOR VANS and TRUCKS
Pianos Our Specialty
501 LOGAN AVENUE

R. R. LESLIE
CANADA CARTAGE SYSTEM
TORONTO, CANADA
65 Shaw St. LAke. 3375

Watch Repairing

Never Mind How Badly Broken
$2 WE REPAIR YOUR WATCH FOR $2.00
With a Guarantee for 2 Years
ROTH 31 Yonge St. Arcade Toronto, Ont.

Auto Garage

KEn. 3144
Lewis' Garage
900 DUFFERIN ST.
Repairs, Storage, Gas, Oil, Batteries

Batteries Repaired

WE SPECIALIZE IN REPAIRS OF
GOULD UNIPOWER
AND
WILLARD POWER UNIT
Dovercourt Battery Service
731 DOVERCOURT RD. LOmbard 2417

Modern Fashions.

Golfer (to partner)—"Just look at that girl dressed like a man. What are her parents thinking of, anyway? I think it's disgraceful.

Partner — "That, sir, is my daughter."

Golfer—"I beg pardon. I didn't know you were her father."

Partner — "I'm not. I'm her mother."

The Changing Times

By Miss Mary McMahon, Manager of Employment Department of Underwood Typewriter Company

MISS MARY McMAHON

The past twenty years I have devoted to employment work and the placement of women in business. The term Modern Business Woman is really a misnomer—it is woman in modern business. We associate the business woman with present-day economic conditions. There seems to be a widespread impression, that women trained and gainfully employed, are a development of recent years. Thirty years ago it was considered a bit of hard luck—quite a misfortune, for a woman or girl to have to be self-supporting. How far back this opinion prevailed would be difficult to state. But of one fact we are quite certain, that in all the years and centuries of years, when duty called a woman to be an earning factor, a provider, she rose to the occasion nobly.

Thirty years ago the business woman was, generally speaking, unheard of. Ten years later, while she was not unknown, many looked askance at her. To-day what is worrying the business man's conscience is whether his acceptance of her effort is on a parity with that of her co-workers of the sterner sex. We are very optimistic, however, and hope to see our only grievance very shortly removed—the day when merit alone shall count for service.

How did woman gain her present-day status in business? What broke down the strong wall of prejudice? Some say it was the war, with its great levelling of classes, when all women were producing. The war was too recent. It was the typewriter. It is coincident with the business man's method of writing. Thirty years ago it was necessary to convince the business man that he should use a typewriter. To-day the meanest office cannot afford to be without one. How fortunate for girls that the young man did not take kindly to the typewriting machine. Perhaps he thought it was effeminate. And with the coming of the typewriter we find opened up the greatest field of labor for women the world has ever known. In the city of Toronto there are approximately 50,000 girls or women who are or have been in business as typists. The greatest romance of business has been the development of the typewriter. Thirty years ago the output of our factory was ten machines per day, to-day it is 1,500 per day—one every 30 seconds.

Thirty years ago Mr. J. J. Seitz, the pioneer of the typewriting world in Canada, contracted with Mr. Underwood of New York for fifteen machines per month. To-day, one thousand machines per month is required. Twenty years ago we filled 1.200 positions in a year. Now we fill that many in a month. This great growth means more than volume, more than figures.

This change did not come by accident. Look at the background, a corps of men inventing, creating, perfecting, requisite mechanisms, supplemented by stationery forms, the work of the cleverest inventors, mechanics and accountants on the North American Continent. The combined thought and brains of these groups have eliminated the pen in the modern office. With the elimination of the pen we note the elimination of the junior office man. Their number is steadily decreasing, while the number of girls is increasing. Is the young man going to reclaim his former hold on office work, re-establish himself as far as numbers are concerned. Wait and see, time will tell. If he does, he will have to work a little harder when taking up commercial subjects than our girls, particularly typewriting.

What type of girl enters business? The rich girl as well as the poor. The University graduate as well as primary school girl. Girls with brains, and girls without brains. Is there work for all? Yes, at least for some years. Does it pay? Yes and no. It pays so long as one is advancing, keeping pace with the times. Recognizing and becoming familiar with up-to-date methods. No—when one gets into a rut, sets a standard for herself and recognizes no other, does not believe in new methods and does not wish to adjust herself to more responsible work, preferring routine, the line of least resistance. I regret to say we have many in this group, and after they spend fifteen or twenty years in business, they find their market value depreciating. They must either move up or move out. The same may be said of the young man. Every day and every year brings its own changes.

Now that woman is firmly established in office work, she looks around for other departments to conquer. The success in one department encourages her to enter another, and on and on she goes until to-day a young woman seeking a career has as wide a field as a young man to choose from.

I have endeavored to give you a summary of how times have changed, not the woman or the girl. The Canadian business girl dresses smartly, gets more wear out of her clothes than her grandmother did, she is successful in business, and from the number who hold mining stock, she cannot be accused of putting her salary on her back. She is athletic, knows how to care for her health, and has shown the world what team work is.

In business and sport she has brought glory to her country. To know her as I do, and may I say I know more business girls than anyone else in Canada, she is a lovely, wholesome, gracious girl, whose heart is gold, and, as Canada's pride and joy, she stands fair to behold with Helen of Troy, a faint shadow.

Marriage Unites Canadian Daughter and Native Son

Marriage united a charming member of the Canadian Daughters League and a popular member of Parkdale Assembly, No. 70, when the marriage was solemnized in East Presbyterian Church by Rev. Hardy Andrews, of Ina Marion Burton, the Secretary of Riverdale Canadian Daughters League, to Norman W. Tracey, son of Mr. and Mrs. John J. Tracey, Toronto. The bridegroom is Secretary of the Toronto baby Assembly Lakeside, 120, and a Chartered Member of Parkdale Assembly, No. 70.

Showers of good wishes from their Assembly members speeded the happy couple as they left for their honeymoon trip to the border cities of the United States. Besides the members of their Assemblies there was a large number of their friends and relatives present, and good wishes for their return were extended.

A Mail Delivery Circulation

Paid for by the year, in advance, is always the advertiser's best bet. Circulation of this character reaches only the reader who appreciates the publication and who wants his paper regularly. Its editorial and advertising columns mean something to the reader, and it has a substantial influence.

99 Per Cent. of the Circulation of
The Beaver Canada First
is Paid in Advance.

Delivered Regularly Each Week, to the Subscriber by Mail.

High School Boards and Boards of Education
are authorized by law to establish
Industrial, Technical and Art Schools
WITH THE APPROVAL OF THE MINISTER OF EDUCATION

DAY AND EVENING CLASSES
may be conducted in accordance with the regulations issued by the Department of Education.

THEORETICAL AND PRACTICAL INSTRUCTION
is given in various trades. The schools and classes are under the direction of an ADVISORY COMMITTEE.

Application for attendance should be made to the Principal of the school.

COMMERCIAL SUBJECTS, MANUAL TRAINING, HOUSEHOLD SCIENCE AND AGRICULTURE AND HORTICULTURE are provided for in the courses of Study in Public, Separate, Continuation and High Schools, Collegiate Institutes, Vocational Schools and Departments.

Copies of the Regulations issued by the Minister of Education may be obtained from the Deputy Minister, Parliament Buildings, Toronto.

Assembly No. 6, Native Sons of Canada

Favored with ideal weather and with a record-breaking crowd present on the Mahon Park Grounds, the Dominion Day celebration held in North Vancouver under the auspices of Assembly No. 6, Native Sons of Canada, lived up to all expectations.

The sun shone down from a cloudless sky on the 62nd anniversary of Canada's Natal Day out by the Pacific, and the thermometer registered "just perfect" for an ideal day.

Six thousand people were lined up on the grounds as the parade, headed by the First National Juvenile Band in their striking scarlet and blue uniforms, marched past the grandstand.

A few minutes later, Mayor Morden, on behalf of the city, presented a leather-bound volume of colored views to Canada's peerless sprinter, Percy Williams, and as the handsome, clean-cut young Olympic champion stepped forward he received a rousing ovation. The childrens' races, which took place immediately afterward, were keenly contested, for every youngster in this part of the Dominion has a secret ambition to carry the Maple Leaf to victory at some future Olympiad.

All kinds of sports were indulged in, finishing up with a softball match between two ladies' teams and a league match between the Elks and the Spanish Indians. Both matches were well played and the scores almost even.

A Chevrolet sedan car was raffled off on behalf of the Red Cross.

The day's celebration was brought to a close with a big dance in the drill hall.

It was one of the most successful events ever held on the north shore, and great credit is due to the following members of the committee for their untiring efforts:

Chairman, Geo. H. Morden; Secretary, J. Rodger Burnes; Treasurer, Dr. Sheppard; Finance, Thos. S. Brown; Publicity, Dr. Thompson; Sports, Principal E. C. Crute; Dance, Ray Montgomery; Music, G. W. Stackhouse; Parade, David Stevens; Horse Shoes, Dr. Williamson; Concessions, Ian Macdonald.

The Native Sons Intermediate Baseball Team has won twelve straight games to date and look like sure winners.

True Canadians should Boast and Boost their own country. Read The Beaver Canada First.

TENDERS FOR DREDGING

SEALED tenders, addressed to the undersigned and endorsed "Tender for dredging, in Upper St. Lawrence River," will be received until 12 o'clock noon (daylight saving), Wednesday, July 24, 1929.

Tenders will not be considered unless made on the forms supplied by the Department and in accordance with the conditions set forth therein.

Combined specification and form of tender can be obtained on application to the undersigned, also at the office of the District Engineer, Equity Building, Toronto, Ont., Postal Station 'H', Montreal, P.Q., and the Postmaster, Brockville, Ont.

Tenders must include the towing of the plant to and from the work.

The dredges and other plant which are intended to be used on the work shall have been duly registered in Canada at the time of the filing of the tender with the Department, or shall have been built in Canada after the filing of the tender.

Each tender must be accompanied by an accepted cheque on a chartered bank, payable to the order of the Minister of Public Works, for 5 per cent. of the contract price, but no cheque to be for less than five hundred dollars. Bonds of the Dominion of Canada or bonds of the Canadian National Railway Company will be accepted as security, or bonds and a cheque if required to make up an odd amount.

By order,
S. E. O'BRIEN,
Secretary.

Department of Public Works,
Ottawa, July 2, 1929.

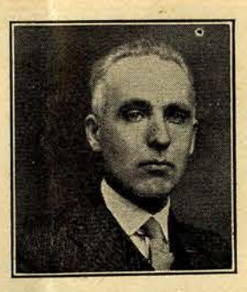

The Eyes in Modern Life

By C. H. TUCK, Opt.D.

Part II.

What is new or just discovered in one generation becomes old or commonplace by the time of the next generation. We are living at a time when civilization constitutes a greater strain on the eyes than existed ever before. Those who are slow to accept the changes are left behind by the tide of progress which carries the more progressive with it. Because they adhered to old traditions they were slow to accept the new, but even though slow in accepting, they can and do often look back and wonder on how quick the change.

Under these modern conditions it is plainly seen that service, health and education are more matters of responsibility and necessity bred of the times than of accident and opportunity as in the past, and with the improvement generally we have improvement in the laws and actions relating to these matters, and to use a slang expression we say "the world moves". In proving this in showing facts to establish progress we point to curative measures in diseased cases, cases that once were impossible are now made possible. Cross-eyed conditions are not necessarily now left with the hope that the one so afflicted will grow out of it.

(Continued next week.)

Optometrists

GOOD GLASSES if you need them
GOOD ADVICE if you don't
C. H. CRESS, Opt. D., R.O.
Optometrist
1019 Bloor St. West
LOmbard 7620

Archives de la Ville de Montréal

The Maritime Financial Underwriters Limited

Is Investing Vast Sums to Develop Natural Resources.

"Progress is only attained by co-operation and optimism. We have, I think, succeeded at last in spreading this spirit throughout the Maritime Provinces," said Karl A. Steeves, Vice-president of The Maritime Financial Underwriters Ltd., in an interview with "The Beaver Canada First" during a recent visit to Toronto on business.

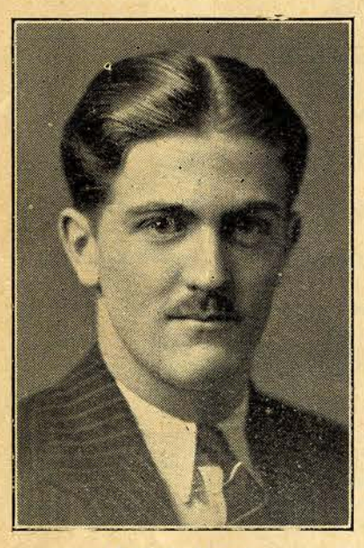

Karl A. Steeves

"As you probably know," he continued, "no finer or richer provinces can be found in this great Dominion than the three provinces by the sea—New Brunswick, Nova Scotia and Prince Edward Island. They have contributed and I am sure will continue to contribute their share of great men who have placed Canada first and last in the eyes of the world as the inevitable financial centre."

"No province," said Mr. Steeves, "Can overlook the importance of its natural resources. We in New Brunswick realize this and are spending great sums in bringing these natural resources to the point that instead of putting money into development we will soon be getting it back many times."

"Near St. Stephen," he continued, "a great amount of nickel and copper deposits are being proven, and take Lake George Mines, which we, The Maritime Financial Underwriters are financing. This is the only known deposit of Antimony in the world with the exception of China. Antimony is not a common metal and yet it has a hundred uses such as hard rubber and vulcanizing rubber—in these it is indispensable. Also it is essential in babbit metal, hard lead, soft metals, alloys and solder, type metal and cable coverings."

"This, in itself, is an important development," he said, "and the market is unlimited as well as its uses."

"The Beaver Canada First has adopted the right spirit toward our Canadian mines and mining development," Mr. Steeves said in conclusion, "and every worthwhile property which has the making of a mine should be backed to the limit. The ground contains untold wealth—the past has proven this—and the future, well, it is beyond my power to even hazard a guess what the Canadian mines will mean to Canada."

Horace Phillips, Manager St. John Branch Mowat & MacGillivray.

Before coming to Saint John, Mr. Phillips was connected with the brokerage business in Ottawa.

Up to February, 1928, the Maritimes were to a certain extent, through lack of facilities cut off with market conditions governing a rapid growth of Canada's great mineral and oil developments.

Horace Phillips

The brokerage firm of Mowat & MacGillivray, Ottawa, members of several exchanges, now have up-to-date offices in Saint John and Halifax with direct private wire connections to all leading Canadian and American markets. It is expected that this firm will in the near future open in other important Maritime centres.

Nairn Copper Corporation.

Radiore Electrical Survey of Sudbury Holdings.

The Radiore electrical survey of the Sudbury holdings of Nairn Copper Corporation showed some very interesting zones, which reacted strongly to the electrical survey.

The Radiore Process was applied to a portion of the holdings of this Company, just southwest of the McVittie-Graham properties, adjacent to the old Worthington Mine in Sudbury. Surface outcrops showed considerable mineralization, mainly chalcopyrite in pyrhotite. The electrical survey indicated that at least three of these zones, if not four, consists of large bodies, and a development program will at once be instituted to determine the values, widths and depths of these mineralized zones. Approximately 250 acres were covered during the progress of the electrical survey, including work over a swamp.

Nesbit & Company, Investment Brokers, Confederation Building, Montreal, are handling the issue of the Nairn Copper Corporation, and report an active demand for the stock of this Company.

Texas of Canada.

Texas Company of Canada, Limited, has two geological parties prospecting for oil in Alberta.

Falconbridge Nickel.

This company is considered Canada's second largest nickel-copper property, now that Mond and International are being operated as one. Diamond drilling carried out is officially stated to have blocked out well over 5,000,000 tons of nickel-copper ore to a depth of 500 feet. This ore has been proven by lateral work to the extent of 375 feet, on which level the vein was 73 feet wide where encountered. The ore zone extends for over 6,500 feet on surface. A shaft is being rushed to the 1,000 foot horizon where a large diamond drilling program will be carried out. Lateral work has been on the 250 and 375 foot levels, and has proven the existence and grade of the vein to these depths, but no further work of this nature will be carried out until the shaft attains its objective, which should be in about a month's time. Work is continuing on the smelter construction. The foundation for the stack is completed and the foundations for the smelter well under way. The first unit of the smelter is to be 200 tons but this will be quickly added to as mining operations proceed. Falconbridge is a good purchase for a hold.

Casing is being run at the Sentinel well, east of Turner Valley, and drilling will proceed shortly under the supervision of J. F. M. Moodie.

The Consolidated Mining and Smelters Company

The smelter of the Consolidated Mining and Smelters Company of Canada, beginning next month will be capable of treating 6,000 tons of ore daily, as compared with 4,000 tons heretofore. The zinc plant has also been increased by 50 per cent. and installations for the treatment of lead slag will add another fifty tons of zinc daily, making the total capacity, 450 tons.

Home Oil.

Production from Home Wells for the month of May reached a total of 22,972 barrels, or approximately 25 per cent. of the output of Turner Valley. When you consider that the above production was reached from Home No. 1 and No. 2 Wells, while in April Home No. 1 produced 21,189 barrels, an average of 706 barrels per day. No. 2 had a partial recovery for a few days in the latter part of the month. No. 2 well is conceded to be bigger than No. 1.

Home will soon start diamond drilling on No. 3 well. The No. 4 well is drilling around 4,100 feet and No. 5 is about to start. At the present market price of $21.00 Home yields around 4 per cent. It has been reported a program for several other wells have been laid out that reach a total of sixteen. The stock of this Company looks attractive at present prices.

Canadian Labor, Finance and Material are being used in the erection of The Marine Building

WHEN the Commerce and Transportation Building was erected in Toronto, G. A. Stimson & Co. Limited, who financed and supervised its construction made a special point in using Canadian construction materials, and labor to the utmost. To follow out this policy sometimes a sacrifice of cost was necessary, but wherever it could be done the policy was maintained. Likewise to-day, in Vancouver in the erection of the Marine Building under the same direction, this same policy is being carried out. The foundation work is practically completed and the contracts for the steel work have been let to Canadian companies.

The building is being financed through Stimson's Canadian Development Co. Limited who are offering two series of debentures with unusual privileges. The first Charge Debentures yield 7% and are redeemable upon the date specified in the application. Also they carry the right to purchase at $1.00 per share 20 no par value shares of the common stock for each $100 subscribed. A new feature is offered in the 6% debentures in that they can be cashed at any time the investor wishes. This security is redeemable upon 30 days' notice to the Head Office of the Company.

Those who invest in these debentures are not only purchasing a high-class security which affords absolute safety, but are doing their part in the development of Canada by Canadian labor, financing and material.

G. A. STIMSON & Co.
Limited — The Oldest Bond House in Canada — Est. 1883
HEAD OFFICE
THE COMMERCE AND TRANSPORTATION BUILDING
BAY & FRONT STS. TORONTO
BRANCHES FROM COAST TO COAST

Alberta May Provide Fuel For Ocean Going Vessels

Steamers Using Oil Instead of Coal.

There is a big possibility that within the next few years, a pipe line will be built from Alberta Oil Fields to Vancouver for the carrying of fuel oil. This is the opinion of F. L. Major, prominent oil operator of Calgary, and one of the business men behind the Milk River Oil Field. This field is 24 miles east of Goutts, Alberta, and is one of the most promising oil structures in America, according to leading geologists, and the Milk River Oils Company are commencing operations on a programme which calls for the drilling of four wells during the coming season.

Speaking on the possibility of piping oil from Alberta to Vancouver, Mr. Major intimated that it was a well-known fact that the use of coal in ocean-going vessels is rapidly giving place to that of oil, due to the economy arising from the latter fuel in the method of handling. Of course, it is evident that for the ordinary commercial traffic on this side of the Pacific, the Californian oil fields hold a big advantage from their being on the sea coast, but from the point of view of trade within the British Empire, this advantage is considerably diminished.

McIntyre Drill Continues in Ore.

Commercial Ore Being Discovered at Lower Levels.

Lateral diamond drilling from the main drive across the McIntyre Porcupine at the 3,875 foot level has been successful in picking up continuous ore of a good commercial grade and excellent widths for a length of 600 feet. Drilling is being continued in ore. This information, while not official, was obtained from unquestionable sources, and is an effective answer to the charge of uninformed critics that McIntyre has little chance of finding commercial ore at its lower levels.

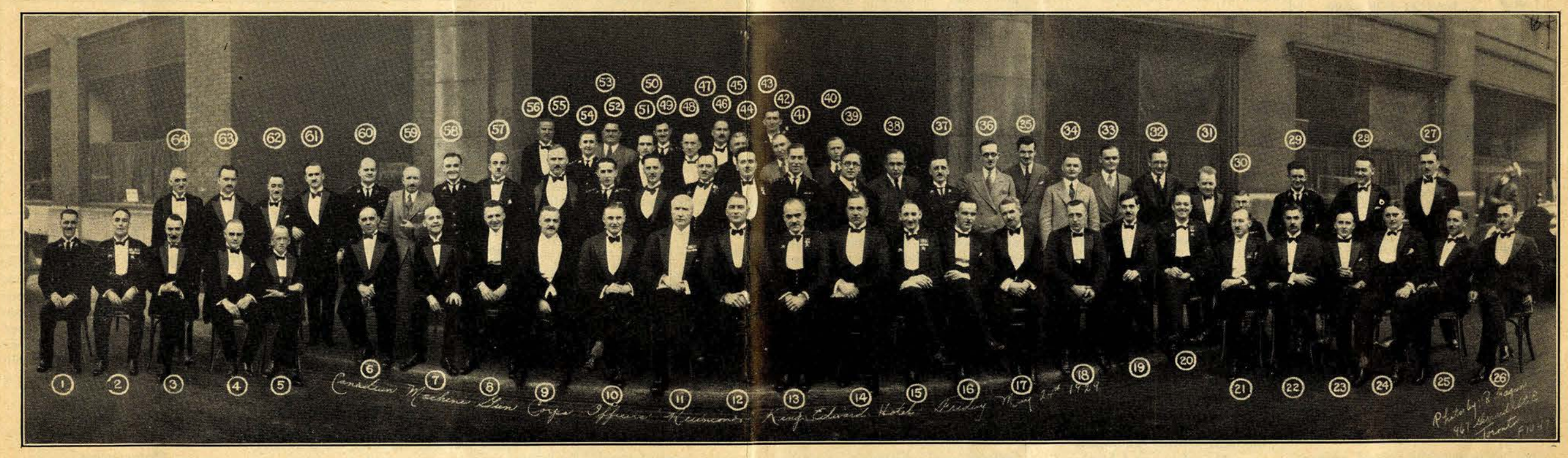

CANADIAN MACHINE GUN CORPS OFFICERS' REUNION—KING EDWARD HOTEL, MAY 24th, 1929.

1. Capt. Roberts
2. Major Thomas
3. Capt. G. H. Forster
4. Lt. T. B. Heeney
5. Major Lovell
6. Hearst
7. Major Brown
8. Capt. Magnana
9. Capt. Donnelly
10. Capt. Fisher
11. Col. B. Hooper, D.S.O., etc.
12. Maj.-Gen. McBrien
13. Col. Jas. Mess
14. Col. Anderson
15. Col. Tracey
16. Lt. Seton
17. Capt. Hearn
18. Capt. Munro
19. Capt. Little
20. Col. Colwell
21. Col. Sermone
22. Capt. Roach
23. Capt. Tudhope
24. Capt. Frost
25. Col. Stoneheur
26. Capt. Demean
27. Lt. Forrester
28. Col. Nullicam
29. Major McCannus
29. Capt. Anderson
30. Lt. Lynch
31. Lt. W. H. F. Ketcheron
32. E. V. Chown
33. Lt. Ritchie
34. Lt. Dillon
35. Lt. O'Rourke
36. Major Thomson
37. J. H. Clark
38. Col. Madgett
39. Capt. Coyne
40. Capt. McCullough
41. Major Dewait
42. Major Morris
43. Major Smallwood
44. ————
45. ————
46. Col. Johnston
47. Lt. W. S. Taylor
48. Lt. Oakes
49. Col. Ball
50. Lt. K. Oult
51. Capt. Liddel
52. Major MacFarlane
53. Capt. Bobsby
54. Col. Inch
55. Major Chanben
56. Capt. Vosburg
57. Lt. Peace
58. Capt. Hargreaves
59. Major G. C. Mochum
60. Capt. Scroggie
61. Col. Nicholson

Archives de la Ville de Montréal

INVESTORS' PROTECTIVE SERVICE

The Beaver Canada First readers may write to the editor, Commerce and Transportation Building, Toronto, in regard to any investments in which they are interested and will be answered by return mail except in cases of special interest to other readers, in which case questions and answers will be published. In no case, however, will the identity of the enquirer be published.

The editor takes no responsibility for answers given, other than to use the best means at his disposal for obtaining the required information.

Q.—Could you through your paper state whether to hold or sell shares in the following stocks: Standard Steel (preferred), B.C. Fish (preferred), Canada Steamships (common) and Teck Hughes. I cannot understand how the common stock of Standard Steel could go from $37.50 per share on April 1st, 1929, to $88.00 per share on July 6th, 1929, while the preferred shares dropped from $40.00 per share to between $34.00 and $38.00 per share between the same dates, so, being an amateur, would be glad to have your advice. All the other stocks mentioned are lower than what I paid for them. What are the prospects?

A.—The first two, Standard Steel and B.C. Fish, being preferred stock, are from present appearances quite safe, and will no doubt continue to pay dividends. Canada Steamships has not yet paid any dividends on the common stock. From their statements, however, they appear finally to be finding their way to a sound financial position. Patience should bring you a better price for this issue. Teck Hughes is, as you know, one of the greatest gold mines in Canada. Its story has not yet all been told. We are informed that their new development work at depth has got to the stage that an increase in mill capacity is assured. The only question is as to how great this will be. Most certainly this will mean higher dividends and better prices for the stock. At the present time we believe that Teck Hughes has very bright prospects. Prices of all these stocks are low because of general conditions of the market rather than any recent developments in the industry.

As to the fall in the prices for preferred, while the common is increasing in price, this is a common occurrence. As you probably know, the preferred in most companies gets a fixed dividend, and in case of winding up, is entitled to receive the capital invested back. The rights of preferred differ materially with different companies. As a result of the fixed dividend and fixed equity in the property, any increase in earning power or in value of the properties owned accrues only to theh olders of common shares. In other words, the holders of the preferred shares are really no more than mortgagees entitled to interest and their money back. The value of the shares will fluctuate only as money is dear or cheap, or as there may be danger of the dividends not being paid. Their market value seldom goes much above par. The common stock holder, being really the owner of the property, finds the value of his shares increase as earnings increase. Sometimes the preferred share holders have the right to convert their preferred into common at any time. In such a case the preferred will follow the common shares up in value.

Q.—I am a reader of your paper. I hold 2,000 hares in Montbec Mining Syndicate. Can you give me any information regarding same? Is it a safe investment? Can you tell me where would be a safe and sure place to invest in oil?

A.—We understand this Syndicate held some claims in the Rouyn district in Quebec. The property was taken over by Montbec Mining Co. and shares issued to the Syndicate for their claims. The property is idle at the present time. The shares are not an investment. They are one of those speculations where your chances of profiting are very, very slim.

We cannot recommend any particular oil brokers through these columns. All oil stocks are speculative, so even though you buy the best, you cannot be "sure" to win. Therefore do not put more in than you can afford to lose. Of course, if you win, the profits will be big, as nothing makes money much faster than an oil company when successful.

Q.—Please give me some information about the Arno Mines and Clericy. I have been advised to buy stork in these companies. The shares of the former went up to over a dollar, and then dropped back to 20 cents, but I see they are up to 30 cents again. The later shares are selling about ten cents. They look like a good gamble. What is your opinion?

A.—While Arno has considerable property in Quebec, their main bet is the old Coxheath mine in Nova Scotia. Reports as to what had been found in this property after the water had been pumped out, together with rumours that a strong New York syndicate was to take over the company, combined with a certain amount of market manipulation to cause the big run in Arno. We understand the company is going ahead and expect to have the Coxheath property producing in the near future. They believe that, with modern mining and smelting methods, this property, which was closed down years ago because it was unprofitable, can be worked to advantage. There seems to be considerable mystery as to what actual ore reserves there are. We have heard it stated that the old company finally gave up the ghost becaues the ore did not show at depth. This is what you are gambling on in Arno.

Clericy is a long way from having a mine. They have done a certain amount of work, and hold several groups of claims. But after all is said, they are little more than prospects at present. We do not think much of Clericy. In fact, if you will study the mining market before risking your money, we believe you can find better speculations than either of these two.

Q.—Please give me your opinion on Central Manitoba, Bidgood and McVittie Graham at present prices, also what dividend the C.P.R. has paid.

A.—All these three mining companies are active on their properties at the present time. Central Manitoba is most advanced, and has been operating a mill for some time. The general opinion seems to be that this company will come through. The stock is worth more than present prices. Bidgood has done a lot of work and obtained some results. There is a probability that it will become at least a small mine. It is a fair speculation at present prices. McVittie Graham is still very much of a prospect, though they have been reporting some good finds. It is certainly highly speculative, and we would not advise it at present prices.

The C.P.R. pays a dividend of $10.00 per share each year.

Q.—Please let me know something about Treadwell Yukon. I have some shares I bought some time ago at $18.00, and now they seem to be worth only half that amount. Has the company had any trouble, and should I sell to prevent further loss.

A.—There is nothing the matter with Treadwell Yukon. In fact, everything seems to very much all right, and we believe that if you will be patient, you will see the shares back to the figure at which you bought. The company has substantial ore bodies in the Sudbury Basin. It is following out a thorough programme of exploration and development, and in the meantime running a 300-ton mill, which is paying all expenses. It has other properties which the president of the company has announced are expected to earn profits equal to one dollar a share this year. Most certainly hold your Treadwell Yukon.

The Beaver Canada First Reader's Inquiry Coupon

When applying for information regarding a Real Estate, Industrial, Financial, Mining or other security, it is necessary to attach this coupon to the communication.

While the name and address must always be forwarded with the application for information, it is understood that the same shall be withheld from publication.

TO THE EDITOR OF THE BEAVER CANADA FIRST,
720 Commerce and Transportation Building, Toronto 2.

I am a regular reader of your paper and desire the information as indicated in the attached letter.

Name ..... **Date**

Street and No. .....

Town ..... **Prov. or State** .....

Noranda Takes Over Rhyolite Property

Two New Ore Bodies Believed to Have Been Found.

It is doubtful if the public generally appreciates the importance of what has been taking place at Waite-Ackerman-Montgomery mine. The president's recent announcement that a new ore body had been encountered with diamond drill was followed by the announcement that Noranda had taken over the Rhyolite property. This sounds significant as the Rhyolite acquisition is understood to have been made because the ore of the Waite-Ackerman-Montgomery is supposed to run into Rhyolite.

Thus Noranda which controls Waite-Ackerman-Montgomery is providing for every contingency. The entire complexion of this mine has been changed in the last few weeks. At least two new ore bodies are believed to have been found below the present known bodies and furthermore the overhead cost of mining at Waite-Ackerman-Montgomery is extremely low. This is owing to the fact that it is possible to use the "glory hole" system, which means practically the scoop shovel method instead of the usual costly and tedious one.

It is understood shipments of copper ore to Noranda have had to be temporarily reduced, owing to lack of drills, which are being concentrated on exploration work. When the new machinery (now on order) arrives, however, shipments will again be brought up to around 6,000 tons a month and probably better. This represents profits of between $50,000 and $75,000 a month.

The Waite-Ackerman-Montgomery operation is becoming an important factor in the Noranda picture. It has over 275,000 tons of ore running over 11 per cent. zinc, which is not now being mined. There is talk now of Noranda building a zinc concentrator, in which case Waite-Ackerman-Montgomery's zinc ores would begin to bear revenue. Such a department would probably pay Noranda well if ore were handled on a customs basis. Amulet has a quantity of ore running fairly high in zinc. Abana has zinc ore bodies which could be treated by Noranda, and there are other properties in the Quebec district in the same position.

SHAW SUMMER SCHOOLS

Business as usual through July and August. Day Schools for those who wish to attend. Correspondence Courses for those who wish to study at home. Individual instruction. Rapid advancement. Employment Bureau Service for graduates. Prospectus free from Shaw Schools Limited, Bay and Charles Sts., Toronto.

Abana Mines Limited.

At a meeting of the newly elected Abana Directors, held in Toronto recently, Harrison E. Clement was appointed General Manager to succeed W. E. Segsworth, M.E., whose resignation along with that of A. J. Keast, Mine Manager, at the property, was duly accepted.

Harrison E. Clement, who has been appointed General Manager of the Abana Mines is well known to Ontario mining men. For a number of years he was in charge of operations at the Porcupine Paymaster, and more recently has held the office of President of Anglo London Mining Corporation, the company controlling the Alexandria and Babine Bonanza mines in British Columbia. Mr. Clement is an engineering graduate of the University of New Hampshire and immediately after graduation he devoted two years to gaining practical mining knowledge, mainly underground, in three of the largest mines of the Coeur d'Alene district. His experience since that time has been extensive and diversified, in the Western States and Canada, where he has been located for some twelve years at different periods. His activities have covered practically every phase of engineering, designing and construction of mining and milling plants. Mr. Clement is a member of the American Institute of Mining and Metallurgical Engineers.

Mr. Clement is now on the property. Until he has completed his examinations no further official announcement will be made.

Prospectors Uncover Rich Gold Location

Prospecting for the Bermagi syndicate (Toronto and Haileybury interests), two of Patricia's prospectors, Wm. W. Smith and Stanley Watson, have made a gold find in the Long Lac area. It has already been reported upon by two engineers, who say that they are entirely satisfied with its prospects. It is an east and west break defined as a series of quartz veinlets of a highly schistose condition, and averages three feet wide, traceable some 135 feet, after which it dips into muskeg. The mineralization is said to be chalcopyrite, iron sulphides, steel point galena, tourmaline, and very fine gold disseminated through a well fractured milky white quartz. Six careful cut channel samplings gave the following good returns: At four feet, $32.40; three feet, $16.40; 2½ feet, $22.40. Surrounding formations are well exposed green stones and old Temiskaming sedimentary series intruded by granite porphyries algoman, granite tongues and occasional diabase dykes pentrate the greenstone. Diabase is also noted in the main granite mass. Developments will start immediately after further intensive investigation has been made. Engineering examination is still going on.

The find is about 30 miles east of the Beardmore gold area, and is within 12 miles of the C.N.R. at Long Lac, an easy run south without a single portage. The nearest recording office is Port Arthur, six hours distance.

Mr. Smith states that he has been in the area several times within the past three years, and has always been drawn back because he was able to pan gold over much of the section. No other stakings are reported in the neighborhood.

BROWNLEE

BOUGHT — SOLD
Unlisted Dept. - ADelaide 9411

S. A. Taylor & Co.
LIMITED
STOCK BROKERS

F. V. COLLINS
Member Standard Stock and Mining Exchange Curb Market

8-10 King St. West

Bethwain Oils Limited.

A wire has just been received by Mr. P. G. Thwaites, Secretary of the Bethwain Oils Limited, Toronto, that it is expected that drilling will commence next week. The rig is up (reads the wire), gas pump running, and connected from Wainwell No. 2 well for fuel for the drilling operations. The properties of the Bethwain Oils Limited are in the Wainwright Oil Field, comprising approximately five hundred acres.

Foothills Oil & Gas.

This Company has probably some of the best acreage in the whole valley, owning approximately 2,000 acres scattered throughout the best portions North and South. The company's operations are now centred on four wells, No. 4 being spudded in about a month ago. No. 3 well is the one that is being sunk on the Foothills subsidiary Southwestern Pete. This well is expected to strike the limestone any day now. No. 2 is an offset to Okalta No. 1, but being located nearer the centre of the structure Foothills, is a direct subsidiary of Imperial Oil. It would seem that within the next few months, the company should have four producers.

Sudbury Nickel and Copper Co.

Diamond drilling operations carried on by Sudbury Nickel & Copper Co., Limited, have recently been productive of encouraging results, according to official information.

On the Strathcona property, located near the Levack of International Nickel, two out of three holes have shown nickel-copper ore sections, while on the Murray property three out of seven holes yielded mineralization.

Sudbury Nickel & Copper is employing two drills, steadily exploring its various holdings. One of the drills was moved recently to the Murray, while a fourth hole has been started at the Strathcona.

WE RECOMMEND

Kormann's Beverages Limited

for a sound, safe investment. Plant has been remodelled and is now running at full capacity. Write for further particulars.

Phoenix Securities Co.
LIMITED
99 Duchess St. - Toronto, Ont.

Name .....

Address .....

Investment Exchange
LIMITED
Promoters and Underwriters
Billieboy Gold Syndicate, Limited
Boston Kirkland Gold Syndicate
Midnorth Mines, Limited
Suite 306, Central Building
45 RICHMOND ST. W. - TORONTO

F. G. OKE & CO.

Members
Standard Stock and Mining Exchange

OKE BUILDING
304 Bay Street, Toronto
Telephone: ELgin 5111

BRANCH OFFICES:
Windsor — St. Thomas — London
Kitchener — Barrie — Orillia
Peterboro — Lindsay

"THE FINEST THING EVER PRODUCED FROM FLAX"

Writes a Philadelphia textile manufacturer, one of the largest users of fibre in America. The sample referred to is a processed specimen of beautiful, white silky fibre, from Canadian-grown flax, scutched by the World Fibre Machine in Toronto. What a remarkable fibre industry is possible for Canada and the machine that can furnish the material for the "Finest thing ever produced from Flax!"

"It looked to me to be one of the best scutching machines I have ever seen, and worth following up" wrote one of the largest linen producers in Northern Ireland, after witnessing a demonstration of the new World Fibre Machine in Toronto.

Canadians, the foundation of a vast fibre industry is here in the making. Greater prosperity for Canadian Farms and Factories. People are coming from many parts of the world to see the new World Fibre Machine in Toronto. Have you seen it yet? Put your Canada First Principles in action. Here is something great and real for Canada. It needs your co-operation. Call and see demonstration. Write for free literature.

WORLD FIBRE CORPORATION, LIMITED
Bank of Hamilton Bldg., Toronto, Can.

Archives de la Ville de Montréal

Hemp Culture for Fibre.

Canada is beginning hemp culture on a national scale. Canadian soil and climate are excellent for growing hemp. Government tests have proven this.

Considerable hemp is being grown in Manitoba. Manitoba hemp fibre is being manufactured into cordage by the Manitoba Cordage Company at Portage la Prairie.

This year, 1929, about 800 acres of hemp is being grown in Ontario by the World Fibre Corporation, Limited. Most of this Ontario hemp acreage is near Orillia, and some near Barrie.

At this writing the hemp has attained a good height, is growing rapidly, and evidently will be a good crop in about 60 days' more growth.

This crop will be the first hemp crop of special importance in Ontario. Special interest is attached to this crop, because it will be the first to be turned into fibre by the recently perfected World Fibre Machine. This new machine takes the hemp, either retted or green, and turns it into high class, clean, full-length, undamaged fibre—in a swift, automatic machine operation—at a great saving in labor. This mechanical device will break and scutch flax as well as hemp.

This machine, that LOWERS the labor cost—and RAISES the quality of the product—is predicted to be the means of revolutionizing the fibre industry in Canada. This machine has been successfully demonstrated in Toronto before government and railway officials. It has attracted worldwide interest. Men have come from foreign countries to see this new device in operation. One of the most recent visitors was an engineer from Venezuela. Letters of enquiry have come from many distant countries. The machine gives indications of being able to put "Canada First" in the matter of fibre. All readers of The Beaver-Canada First are invited to see this simple but marvellous machine in operation in Toronto.

Department Store Sold.

The assets of the Jerry Robinson pioneer department store in Winnipeg, Man., are reported to be acquired by a big business firm in Toronto for the sum of $500,000. Traders' Trust officials handling the liquidation have not divulged the name of the buyer.

Merger Announced of Dairy Products

Borden Company to Acquire Stock in 52 Companies and Subsidiaries.

The Borden company, through its president, Arthur W. Milburn, to-day announced it had signed contracts to acquire the stock or assets and business of 52 companies, including subsidiaries, in thirteen states, Canada, Europe and China.

The concerns involved are engaged in the manufacture of ice cream, cheese, dried milk, butter and milk sugar, and in the distribution of milk, cream and eggs.

An announcement to be mailed to the stockholders to-morrow states that in practically every case, except for the cash necessary to retire existing bond or preferred stock issues, the consideration in these acquisitions has been Borden company stock.

Most of the companies will continue under their present names, with their present personnel becoming a part of the Borden organization. The Casein company of America and subsidiaries, operating in the United States, Canada and Europe, S. Caulfield and Sons, Ltd., and Caulfield's Dairy, Ltd., Toronto, are involved in the deal.

The acquisition of S. Caulfield and Sons, Limited and Caulfield's Dairy, Limited by the Borden company was effected some three months ago, when it was announced that these two Toronto firms would continue to operate as subsidiaries of the New York company. The consideration was in the neighborhood of $2,000,000.

Both firms will henceforward be directed as one organization, known as Caulfield's Dairy, Limited, under the direction of the present management of S. Caulfield and Sons, Limited, it was explained last evening by R. F. Caulfield, president of S. Caulfield and Sons. Mr. Caulfield will be president of the new organization.

Improved Products Co. Inc.

The Improved Products Co., Inc., of Tampa, Florida, discoverers and producers of Sunodium, have elected Dr. harles Perry de oissy its Vice-president and Technician in Charge. Dr. de Boissy is a well known Canadian physician. This comppany is almost entirely financed by Canadian capital.

Joint Investments Limited

Safety is the axiom of conduct for the securities being sold by Joint Investments Limited, 159 Bay Street, Toronto. Mr. Maynard C. Froemke, President, in as many words told the Beaver representative that the securities they are handling are proven to their own personal satisfaction. The Grand Central Market which is being built at the corner of Yonge and Severn Sts. will open at the end of August. Work is being rushed to open on time. The preferred shares on the market are being sold by Joint Investments Limited, at $10.00 per share plus a bonus of the common stock.

Mr. Froemke states that he endorses this investment as being one of the best opportunities of his career. The plan of shopping, where over 100 merchants will be under one roof is the only solution in Toronto to combat the opposition of the two huge departmental stores.

The financing is issued on as conservative basis as possible. After

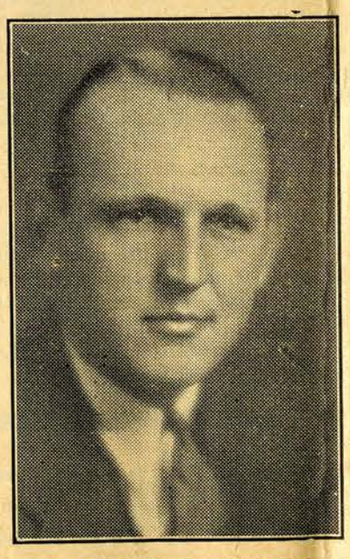

MAYNARD C. FROEMKE

President—Joint Investments Limited; Director—American Financial Corporation, New York City; Director—First National Bank Corporation, New York City, Director—Commerce and Transportation Building, Limited, Toronto.

paying the charges on the preferred shares, there will be a substantial amount available to apply on the common stock which is offered as a bonus to the investor.

We would not be surprised if there

E. F. DWYER

Vice-President—Joint Investments Ltd.; Director—Security Loan and Savings, St. Catharines; former Secretary-Treasurer, Security Loan and Savings; Ex-Warden Lincoln County; Director—Commerce and Transportation Building, Limited.

were a number of these markets erected at strategic points in Toronto, as soon as the Grand Central Market is completed.

To date we are informed that over 50 per cent. of the market is definitely leased, and the balance is overspoken for. This condition nearly two months before the building is ready to open, shows the reaction it has received amongst the retailers and the investing public.

P. A. HINDS

Treasurer and Manager—Joint Investments, Limited; former District Sales Manager, Ohio Brass Company, Mansfield, Ohio.

LOUIS BISSONNETTE

Vice-President, Joint Investments Ltd. Retired Merchants—Bissonette-Joy Company, St. Catharines; Director—Commerce and Transportation Building, Limited.

Collingwood Terminals Closes Good Contract

John Kellogg Elected Member of Board.

At a meeting of the directors of the Collingwood Terminals, Limited, held at Collingwood, July 8th, Mr. John Kellogg of the Stratton Grain Company of Chicago was elected a member of the board. The Terminals Company has contracted with the Stratton Company for the operation of the new two-million bushel elevator now under construction at Collingwood and which will be ready to receive grain between Aug. 15 and Sept. 1.

Mr. Kellogg was present at the meeting to-day and confirmed the offer regarding the operating of the elevator. Hon. E. C. Drury, President of the Board presided.

The Collingwood Terminals, Limited, which is a subsidiary of the Canadian Terminal System, Limited, has closed a contract with the Stratton Grain Company of Chicago to handle 15,000,000 bushels of grain. It was estimated previously by C. D. Howe and Company of Port Arthur, the designers, that on the handling of 13,000,000 bushels earnings would be such as to show over 5.5 times the preferred stock dividends and a substantial balance amounting to nearly $2 per share on the common stock. On 15,000,000 the earnings should be greater. The contract comes into force on August 1 of this year.

Lions Gate Oil Company Ltd.

The company's holdings consist of 2,031 acres, excellently located throughout the Turney Valley, Devenish, Madison Ranger, Kotop, Mill Creek and Mount Royal Fields, all in Alberta.

The holdings in the Devenish field total 1,340 acres, in the heart of the field. Surrounding Lions Gate drilling site, in this field, are Illinois-Alberta, Altamont, Empress Petroleums, Devenish Imperial, Conrad and United Oil Company. On the discovery of crude oil in Devenish No. 1, drilled on this structure, the Imperial Oil Company immediately became interested and, after negotiations, entered into a contract to drill six wells on the structure. Devenish No. 3 is the second of these to produce, coming in March 25th with a big flow of crude oil. This is of tremendous importance to the future of this field, as it proves beyond all doubt the presence in commercial quantities of the valuable product here. Lions Gate Oil Company, Ltd., holdings in this field were carefully selected, and are located on the highest part of the structure, within a mile of the Canadian Pacific Railway. Crude oil produced in the Devenish field to date commands a premium of about 15 cents per barrel over that of the Montana fields. The management is in capable, experienced hands, the directorate being formed of well-known business and technical men who are fitted in every way to administer the company's affairs.

Advertise in and read Canada's Leading National Weekly Newspaper—The Beaver Canada First.

Canning Co. Sold.

Associated Canners, Ltd., Montreal, Que., has purchased the plant and assets of the Northern Canning Company, Limited, at New Liskeard, Ont. The Whittall Can Co. is connected with the former concern.

Match Plant for the West.

The E. B. Eddy Co. will establish a match factory in Red Deer, Alberta. Forty acres of land have been purchased for the factory, which is expected to employ 100 men at the outset.

We recommend for safe and profitable investment of your funds

COLLINGWOOD TERMINALS, LIMITED

7% CUMULATIVE PREFERRED STOCK
PAR VALUE—$1.00 EACH

Price: $100.00 per share, carrying bonus of one share of Common Stock with each share of Preferred.

The elevator will be ready for operation between the 15th of August and 1st of September, 1929, and with the strong connection which the officials of the Collingwood Terminals have with the Western wheat pool and strong Chicago interests, who have recently been added to the Board, the success of this Company is assured.

This issue has met with unusual success, and we solicit your early enquiries.

W. B. CUMMING & COMPANY
LIMITED
Stocks and Bonds
21 KING ST. E. - - - TORONTO 2

Please forward me descriptive circular and full particulars.
Name .....
Address .....

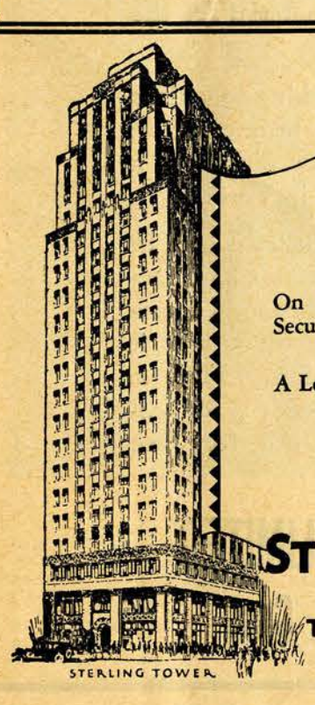

5%

On Guaranteed Trust Certificates Secured by Approved First Mortgages and Government Bonds.

A Legal Investment for Trust Funds.

A descriptive circular describing these certificates in detail will be forwarded upon request

The STERLING TRUSTS CORPORATION
TORONTO REGINA

BUY

CANUSA

Located on Hollinger-McIntyre Break, Porcupine District

Outstanding development mark CANUSA as an attractive buy at 60 cents per share.

Write at once for independent Mining Engineers' reports

Canusa Mining & Exploration Company, Ltd.
(No personal liability)
1701 Metropolitan Bldg. 'Phone WA. 1941
TORONTO 2, ONTARIO

SUDBURY DOWLING MINES, LIMITED
(No Personal Liability)
Capitalization, 5,000,000 Shares of $1 Par Value

Judicious buyers are swinging back to Sudbury Basin field. Sudbury Dowling Mines Limited own 41 claims adjacent to the Sudbury Basin and Treadwell Yukon Mines. An extensive program of diamond drilling is in hand and from the large deposits discovered it is anticipated that the property has all the ear-marks of becoming a producer.

A strong Board of Directors

Aggressive work in hand

500,000 SHARES AT **50c** PER SHARE

Assays taken show:—
Lead 34.48%
Zinc 5.40%
Copper 11.66%

The purchase of this Stock at the present offering is highly recommended.

Bexley Securities Corporation, Limited
36-38 KING ST. EAST - TORONTO
Please send me further particulars.
Name .....
Address .....

MANITOBA FLIN FLON MINES
Send for the latest information on Manitoba Flin Flon. Write to-day.
Acme Securities Limited
McKinnon Bldg.
19 Melinda St., Toronto (2) Phone ADelaide 1428

We Recommend

ABANA

and believe that a marked appreciation in the value of these shares will be recorded in the near future.

BRANCH OFFICES:
WINDSOR ST. THOMAS
LONDON KITCHENER
BARRIE ORILLIA
LINDSAY PETERBORO

ELgin 5111
F. G. Oke & Co.
Members Standard Stock and Mining Exchange
OKE BUILDING
304 Bay St., Toronto

WE ARE PREPARED TO CARE FOR YOUR

Financing, Advertising and Merchandising Problems

Industrial Projects Reorganized and Financed

McLeod, Hall, Morris and Kirkpatrick
Public Economists
3rd Floor Concourse Building, 100 Adelaide St. W. TORONTO Telephone WAverley 2945 Private exchange

Archives de la Ville de Montréal

World Championship Wrigley Swim

At Canadian Exhibition

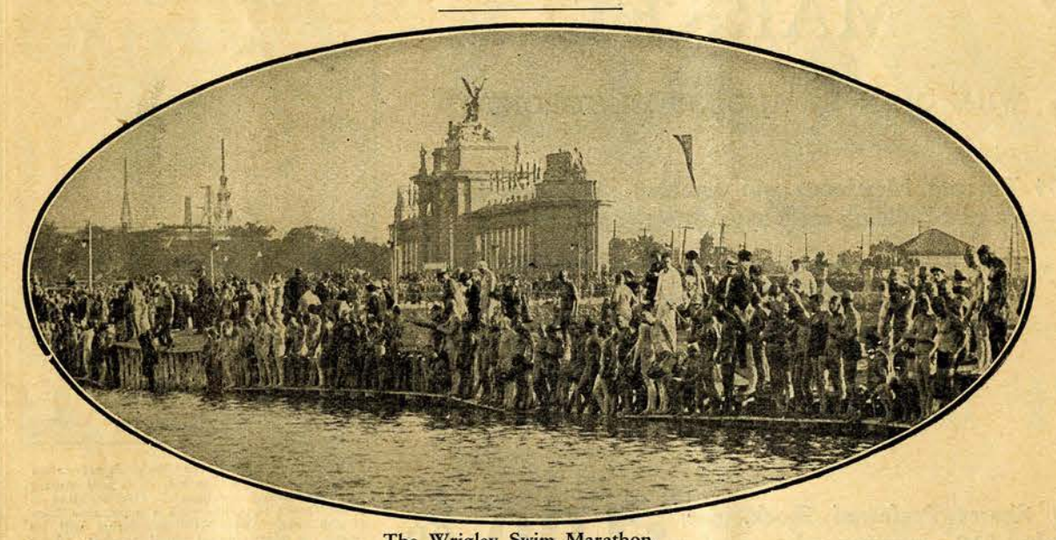

The Wrigley Swim Marathon.

Sport is so popular and necessary a phase of the national life of the people of Canada as of other countries that the Canadian National Exhibition has given it a prominent place on its program of activities. Ever on the alert to the demands of its two million visitors each year and as a contribution to the diversity of the card of attractions for people of all ages and both sexes, the world's greatest annual exposition has again arranged a list of sports events, afloat and ashore, calculated to provide enough thrills for everybody.

For the third year in succession the Canadian National Exhibition, in conjunction with the Wrigley interests, will hold the famous $50,000 world championship Wrigley swim marathon. The course will again be immediately in front of Exhibition Park, the women's event of ten miles on Friday, August 23rd, opening day, and the men's swim on Wednesday, August 28th, at a distance of fifteen miles. It has been stipulated that the water shall be at a temperature of 58 degrees or warmer at the hour set for the start. In the event of this condition not being met the "big splash" will be postponed to the following day. Natatorial stars from all over the world have already forwarded their entries.

Senior Lacrosse in Ontario Receives Set-Back

The main idea of the senior teams in the O.A.L.A. at the present stage in the stickhandling sport is to fan the spark of public interest aroused in the game, into a hefty sized flame. The result of the battle for the championship should be kept in the background. It is imperative if the following that the game has attracted to itself is to be retained that the senior schedule should be split into two series. Seeing that only three teams now remain in the race, and league, viz. Brampton, Oshawa and Torontos, its up to this triple alliance to pull together—not in different directions, as is now the case. The Executives and the players of the Torontos expressed the opinion to the Beaver Canada First, that the crowds should be attracted, never mind where the championship crown rests, and to keep up interest in the somewhat lop-sided battle, a split schedule is absolutely necessary.

To make matters worse in an already chaotic league Brampton is charged with using a player in at least three games who is not in possession of the certificate called for by the lacrosse governing body. It is said that Brampton is adopting the attitude that if this player is disciplined by suspension for the infringement of the O.A.L.A. rule, the team will drop out. If teams ignore the regulations of the governing body as Brampton has, and then drop out of the race, as is threatened, incalculable harm will have been done to the sport. With St. Catharines and St. Simons out, and Brampton seriously considering falling by the wayside, is it any wonder that the fan gives the very much abbreviated league the go-by? At time of writing Brampton and Oshawa appear to be against the split schedule idea, and Torontos are for it, or anything else that will keep the sport in good repute amongst the band of fans who have rallied around them this season. When the three teams get together and play lacrosse and bury all differences and split the senior schedule into two series in order to arouse new interest in the senior race, which at time of writing is a farce because it is such a runaway race, then the tension which hangs over senior lacrosse in Ontario today, will be relaxed, and the season may finish without any ill feelings amongst either players or fans.

Hobo Golfer Invades Canadian Courses

Tourists Pellet Pounders Galore.

A new species of hobo is invading Ontario, and other golfing centres of Canada. We saw him around the lobby of the King Edward hotel, swarming about the Royal York Hotel and in his car, (many of which are parked daily in the mammoth garage of the Commerce and Transportation Building, near the Royal York) were bags of golfing implements. Doing the courses of Ontario is a favourite summer pastime of our friends from the country to the south. At one time the visiting golfer was more or less frowned upon by the club members—now the feeling seems to exist, that these are visitors to our city; we are proud of our golf courses and our splendid clubs, and the visitors are welcome. Many golf club Executives have got the big idea, and are openly inviting the tourists to play over their course. Green fees from tourists are now becoming a big item. In a few moons we would not be surprised if the green fees on many of the courses would not almost carry the club.

Although golf clubs are privately owned concerns they are a vast attraction to tourists, and cities like Toronto with its fine list of beautiful and sporty links, with moderate green fees, are indeed blessed. Hundreds of United States golfers come to Toronto for a golfing holiday. The increasing source of revenue from green fees seems general throughout Canada. In the old days when father was the only golf bug in the family, the golfing holiday was frowned on—not so now that Ma, her daughters and her sons, have all been bitten by the bug. There are no golfing widows now — everybody wields a mean mashie, and hundreds today are divotting their uncertain way across Ontario's golf courses—and doing it for a holiday too—which must seem more strange than ever to a non-golfer, should such a thing exist these days.

There are still a few of the prominent clubs which do not encourage the tourist golfer, but the majority of the smaller clubs, both in the east and west, are only too glad to secure this welcome addition to their revenue. The Victoria Golf Club, Victoria, B.C. still holds the record for the Dominion in regard to these facts. Last year this club collected $13,511 from visitors, a sum exceeding the total revenue of a great number of quite prominent clubs in the Dominion, from membership and all other sources combined. Several leading clubs in Toronto, Montreal, and other golfing centres collect $6,000 to $8,000 in such fees. There is one Toronto golf club which runs an advertisement in our Toronto papers, which invites the tourist and stranger in our midst to "pay as you play." We believe this is the first club to go out of its way to advertise for the tourist golfer. Seeing that the tourist traffic is one of our best industries, this looks like good stuff to us.

Eleven-Year-Old Softball Girl Players

Have you noticed the sporting pages of our dailies and evening papers recently. There are so many pictures of women athletes that one wonders if it is the society section we are glimpsing by mistake. At one time Mrs. Grundy would frown at a picture of a girl athlete on the sporting page. Thank Heaven, things are different now. What with softball, golf, swimming, lacrosse, hockey, basketball, etc., the daughters of Canada, have an established place on the sport page, and in the hearts of the sporting public. An evening at Sunnyside stadium is sufficient proof of this. As long as moderation is exercised by the girls in their favorite sport—all is well. The visits of girls' athletic teams from east to west, and vice versa; from city to city, and interprovincial athletic events, are doing a lot to make Canadian womanhood one vast sisterhood. The social and generous hospitality always offered to visiting girls teams is one of the fine things of sport for the fair sex.

Another thing we have noticed is that the financial or industrial concern which organizes sport amongst its female employees, is mentally booked down "as a good firm to work for." The outdoor life due to the sport featured by the concern, the healthy recreation afforded, makes for willing and happy workers, when sport is sidetracked for business. Business prospers in consequence. Take a glance at all the firms who field teams in the softball leagues at Sunnyside Stadium, for instance. The girls who compose the teams are amongst the most contented workers in Toronto. "Boys will be boys" but don't ever get the idea that girls don't like to take hold of the bat and take a hefty slam at the sphere and see it sail over the high board fence. The shrieks of joy at a homer at Sunnyside is a sound all its own, and brings joy to the heart to hear it.

Step down to that stadium and see the junior girls' league in action. These baby softballers are a revelation, and from the fans point of view, will always provide an afternoons real entertainment. The baby players of this feminine sport display most astonishing skill. Perhaps one of the snappiest sport sights one could witness in Toronto is when Billy D'Alessandro's Seiberling team, known to the fans as the Colts are in action. This junior aggregation is playing its way to the top, being at time of writing, in second place in the league. The average age of the infield is eleven summers — with no unaccounted for winters thrown in. Yes—this softball sport is doing wonders for the girlhood of Canada, and the firms which sponsor the sport should be publicly thanked.

WIN A BRUNSWICK RADIO and $500.00 in CASH

In this great summer Radio Contest, offering $2,500.00 extra in cash prizes to married and single Men and Women, School Teachers and College or University Students, and featuring the new 1929 Brunswick Radio — one of this year's greatest radio achievements.

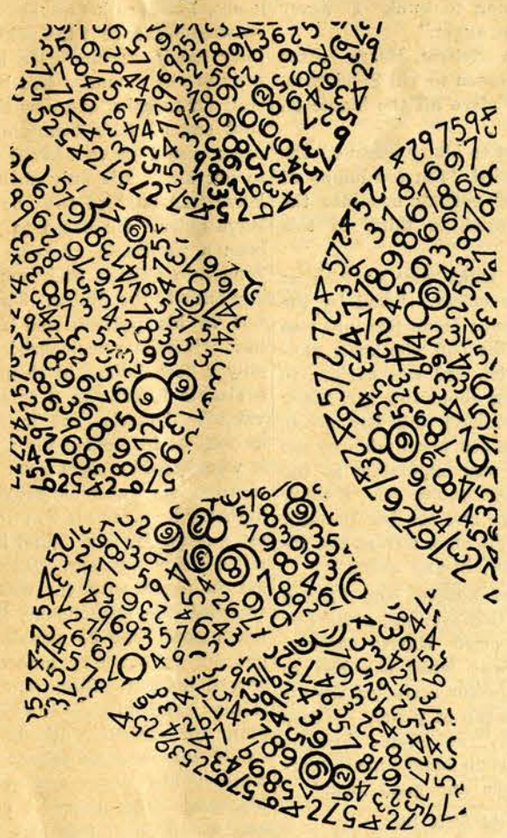

Put Humpty-Dumpty Together Again

Here's a puzzle that you will find is a real test of your skill. All you have to do is to put the pieces together in their proper place to make the shape of an egg, then add all the numbers together, just as though each number stood one above the other. Figures run from 2 to 9. The 6's have a curved stem and the 9's a straight stem. All are single figures. None are combinations.

To prevent anyone knowing the correct answer, persons not connected with the contest erased several figures from the original drawing before the puzzle was printed. A note was made of these erased figures and placed in sealed envelopes which are now under lock and key. When the contest closes, the numbers erased will be added together and subtracted from the original total, making the correct answer the sum total of the figures appearing in the puzzle.

There are no trick figures in this puzzle. The figures simply being placed closely together and the puzzle cut into small pieces to make it more difficult to solve. In this way the possibilities of ties are considerably cut down.

If any number is not clear to you do not send in an answer without first writing us regarding it, as *positively no answer can be changed after we receive it (Rule 2).*

If you wish more puzzle charts, a 2c stamp will bring you as many as you need.

This is purely a contest of skill, and the skill and care you use will determine the prize you will win. The only requirements for entry are those in the rules below. Please read them carefully now, and avoid confusion later. *Note particularly that there is nothing more for you to buy or sell in order to further qualify for the prizes above offered.*

PRIZE WINNERS IN PREVIOUS CONTESTS

FIRST CONTEST

1st Prize—J. R. Rostron, 570 St. James Street, London, Ontario.
2nd Prize — N. H. Wilmering, 386 Margueretta Street, Toronto, Ontario.
3rd Prize—P. E. Dowler, 1027-10th Avenue West, Calgary, Alberta.
4th Prize—Miss L. Howey, Gravenhurst, Ontario.
5th Prize—J. S. Astbury, 303 Querbes Avenue, Montreal, Quebec.
6th Prize — Rev. W. J. Alexander, P.O. Box 21, Isaac's Harbour, Nova Scotia.
7th Prize—F. A. Smith, 42 Fulton Avenue, Ottawa, Ontario.

SECOND CONTEST*

1st Prize—R. H. Montgomery, 68 Aylmer Avenue, Ottawa, Ontario.
2nd Prize — T. C. Dennis, 252 Powell Avenue, Ottawa, Ontario.
3rd Prize—T. E. D. Watson, Box 163, Liverpool, Nova Scotia.
4th Prize—L. M. Howie, 666-4th Avenue East, Owen Sound, Ontario.
5th Prize—C. Raley, Sanitarium, Ontario.
6th Prize—T. Kelley, Box 361, Long Branch, Ontario.
7th Prize—A. W. Grant, 16 Powell Avenue, Ottawa, Ontario.
8th Prize — A. E. Kingsbury, 37 Adelaide Street, London, Ontario.
9th Prize—M. J. McIntyre, R. R. No. 1, Belton, Ontario.
10th Prize—J. Chadwick, P.O. Drawer N., Timmins, Ontario.
11th Prize—J. Smith, c/o Mrs. Clara Wilson, Centre Street, Picton, Ontario.
12th Prize—Miss L. E. Madden, Box 260, Napanee, Ontario.
13th Prize—H. J. Nockolds, Vars, Ontario.
14th Prize—D. K. Stephen, Apartment 16, Louvain Apartments, 6 Walker Avenue, Toronto, Ont.

Original prize list in Second Contest increased from 10 Radios to 14 Radios.

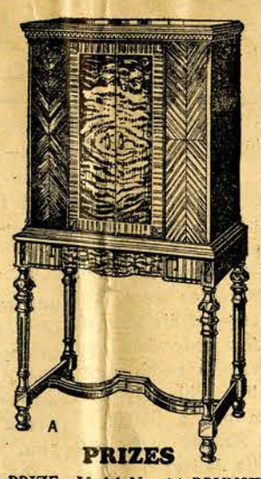

A

PRIZES

1st PRIZE—Model No. 14 BRUNSWICK Low-boy Console Electric Radio, complete with 8 tubes and rectifying tube, value $235.00, plus $500.00 extra in Cash if winner's answer to the puzzle is mailed from contestant's local post-office by July 31st, 1929.

2nd PRIZE—Same BRUNSWICK as for first prize, plus $500.00 extra in Cash if the winner of this prize is a married woman, and provided her answer to the puzzle is mailed to us from her local post-office by July 31st, 1929.

3rd PRIZE—Same BRUNSWICK Radio as for first prize, plus $500.00 extra in Cash if the winner of this prize is an unmarried man or woman, and provided his or her answer to the puzzle is mailed to us from their local post-office by July 31st, 1929.

4th PRIZE—Same BRUNSWICK Radio as for first prize, plus $500.00 extra in Cash if the winner of this prize is a school teacher, and provided his or her answer to the puzzle is mailed to us from their local post-office by July 31st, 1929.

5th PRIZE—Same BRUNSWICK Radio as for first prize, plus $500.00 extra in Cash if the winner of this prize is a college or university student, and provided his or her answer to the puzzle is mailed to us from their local post-office by July 31st, 1929.

6th to 10th PRIZE—Same BRUNSWICK Radio as for first prize.

CONTEST RULES

1. Any person resident in Canada may enter this contest, except those who have won prizes in our previous contests, and those who are employes (or members of employes' families) of the Canadian Radio Service Company or the Publishers of "The Beaver Canada First"—Canada's Greatest National Weekly, provided he or she conforms to the rules herein set forth.

2. Each answer submitted must be accompanied by $2.00 for one and a half years' subscription to "The Beaver Canada First"—Canada's Greatest National Weekly.

3. Send entries and make cheques and money orders payable to the Canadian Radio Service Company. Cheques from outside Toronto must include 25c for exchange.

4. In the event of a tie contestants tieing will be required to answer and abide by the rules of a simple arithmetical tie-breaker problem to decide their final standing. The objective in the tie-breaker will be a balanced or so-called "zero" solution.

5. Contest closes September 30th, 1929. No entries postmarked as mailed after that date will be eligible, although the subscriptions accompanying same will be accepted.

6. The Judges (who will act in the interest of the contestants) will be three business or professional men or both, whose integrity will be above question, and who will have absolutely no connection with the Canadian Radio Service Company, and contestants in entering the contest agree to accept the decision and awards of the Judges as final, and to abide by the rules of the contest as herein set forth.

CANADIAN RADIO SERVICE COMPANY, 81 Victoria Street, Toronto, Ontario. **No. 9**

I enclose $2.00 for one and a half years' subscription to "The Beaver Canada First"—Canada's Greatest National Weekly.

I also wish to enter your contest (the rules of which I agree to abide by) and submit..... as my answer to the puzzle. It is distinctly understood that there is nothing more for me to buy or sell in order to further qualify for the prizes offered in this advertisement.

Mrs., Mr. or Miss.....

.....

P.O. Box, RR. or Street Address.....

City or Town.....

Province.....

What make Radio have you now?.....

Are you married, single, school teacher or student?.....

Are you enclosing $2.00 for your subscription to "The Beaver Canada First"—Canada's Greatest National Weekly.....

Is your subscription New, Renewal or Extended?.....

Have you filled out each line above?.....

NATIVE SONS OF CANADA

BRITISH COLUMBIA

Vancouver Assembly No. 2
Meets 1st and 3rd Mondays of each month in St. GARFIELD A. KING, President; GEO. M. PHILLIPS, Secretary.

Assembly No. 1, Victoria, B.C.
Meets 1st and 3rd Thursdays in each month, Native Sons Hall, 751 View St. President, HUGH CREELMAN; Secretary, L. A. CAMPBELL. A cordial invitation is extended to all.

ALBERTA

Edmonton Assembly No. 17
Meets every 2nd and 4th Wednesdays of each month in the Elk's Hall, MacLeod Block, at 8 p.m. President, DR. J. S. WRIGHT, 10152 115th St.; Secretary, M. R. CRYDERMAN, 11135 63rd St.

Strathcona Assembly No. 49
Meets 2nd and 4th Wednesdays at 404 Homer the Orange Hall, east of Strathcona Public Library, 84th Avenue, Edmonton South, at 8 p.m. President, W. T. AIKEN, 11043 83rd Ave.; Secretary, A. E. MIGHT, 11061 82nd Ave.

MANITOBA

Winnipeg Assembly No. 42
Meets the 2nd and 4th Thursdays in each month, at 8 p.m., in Hall No. 2, Travellers' Bldg., cor. Bannatyne and King, Winnipeg. GODFREY MATHESON, President; ROY POWERS, Secretary. For information, address your communications to P.O. Box No. 1531, Winnipeg. We particularly invite requests for information from outlying towns in Manitoba.

Aurora Assembly No. 111
Meets the 1st and 3rd Thursdays in each month at 8 p.m., in Hall No. 2, Travellers' Bldg., Bannatyne Ave., Winnipeg. T. H. WIDDIFIELD, President, 635 Government Ave., East Kildonan. E. G. HOLM, Secretary, 562 Balmoral St., Winnipeg.

QUEBEC

Montreal Assembly No. 78
Meets at 415 Ste. Catherine St. East every 2nd and 4th Wednesdays in each month. President, GEDEON MARTEL; Secretary, M. E. MARTEL, 6864 Chateaubraind.

ONTARIO

Capital Assembly No. 86
Meets 1st and 3rd Tuesdays in Memorial Hall, 158 Gloucester St., Ottawa, at 8.15 p.m. President, G. F. RICHAN; Secretaries, J. H. LAPERRIERE, E. B. H. WRIGHT, Box 262.

Toronto District Council
Meets the 2nd Wednesday in each month in Forresters' Hall, 22 College St. District President, F. J. ALLWARD, 600 Bay St.; District Secretary, R. D. STANLEY, 159 Bay Street, Toronto.

Toronto Assembly No. 39
Meets in Oddfellows' Hall, 404 Bathurst St., the 1st and 3rd Fridays in every month, at 8 p.m. President, A. H. BARNT, 258 St. Clarens Ave.; Secretary, R. H. PLATT, 71 Kenneth Ave.

Parkdale Assembly No. 70
Meets in Parkdale Assembly Hall, Lansdowne Ave., near Queen, on the 1st and 3rd Wednesdays in each month, at 8 p.m. President, W. F. McKEOWN, 64 Hickson St.; Corresponding Secretary, EDWARD McCANN, 191 Dowling Avenue.

Dovercourt Assembly No. 100
Meets the 1st and 3rd Tuesdays in each month in Sovereign Hall, 805 Dovercourt Rd., at 8 p.m. President, DR. R. F. SHUTTLEWORTH, 670 Crawford St.; Secretary, T. J. FORHAN, 273 Oakwood Ave.

Danforth Assembly No. 106
Meets the 1st and 3rd Mondays in each month in Prince of Wales Hall (upstairs), cor. Danforth and Woodbine Aves., at 8 p.m. President, DELBERT JOHNSTON, 322 Westlake Ave.; Secretary, W. A. CREIGHTON, 166 Meagher Avenue.

Beaches Assembly No. 107
Meets in Masonic Hall, Balsam Ave., the 1st and 3rd Thursdays in each month, at 8 p.m. President, A. DANIELS, 42 Wineva Ave.; Secretary, ALLEN W. HAACKE, 117 Woodfield Road. HArgrave 6997.

John Winnett Central Assembly No. 110
Meets in Winchester Hall, cor. Parliament and Winchester Sts., the 2nd Tuesday and 4th Thursday in each month. ALD. JNO. WINNETT, President; HARRY BOOTH, 64 Seaton St., Secretary.

Temple Assembly No. 113
Meets in the Temple Bldg., corner Bay and Richmond Sts., on the 3rd Thursday in each month, at 8 p.m. BERT TOPPING, 273 St. John's Rd., President; ROBERT F. DEY, Secretary, 169A Roncesvalles Ave.

Beaver Assembly No. 117
Meets the 1st and 3rd Thursdays of each month in Armstrong Hall, 267 Pape Ave., at 8 p.m. President, NORMAN SWANSTON, 615 Pape Ave.; Secretary, JACK O'DONNELL, 31 Enderby Road.

Lakeside Assembly No. 120.
Meets the 2nd and 4th Wednesdays in each month in Arcadia Assembly Hall, 105 Roncesvalles Ave. President, ALD. J. C. CAMERON, 102 Binscarth Rd.; Secretary, S. BURFORD, 782 Indian Road.

Eglington Assembly No. 119
Native Sons of Canada, meets in Capitol Theatre Hall, 2492 Yonge St., on the 3rd Monday in each month at 8 p.m. President, A. E. BURGESS; Secretary, K. A. MacRAE, 20 Victoria St.

Canadian Daughters League

BRITISH COLUMBIA

C.D.L. Assembly No. 1.
Meets 1st and 3rd Monday in Women's Bldg., 752 Thurlow St., Vancouver, at 8 p.m. President, MRS. G. F. STEWART, 1639 Woodland Drive; Secretary, MRS. J. R. ROBERTSON, 1886 McSpadden Avenue.

C.D.L. Assembly No. 5, Victoria, B.C.
Meets 1st and 3rd Tuesday at 751 View St., at 8 p.m. President, MRS. G. H. GARDINER, 1273 Hampshire Road, Victoria, B.C. Secretary, MRS. A. C. PIKE, 39 Linden Ave.

ALBERTA

Edmonton Assembly No. 17
Canadian Daughters League, meets the 2nd Monday in each month in the Orange Hall, 84th Ave., at 8 p.m. President, MRS. J. B. STEWART, 10757 80th Ave.; Secretary, MRS. CHAS. E. FERRIS, 9306 92nd St.

TORONTO, ONT.

Maple Leaf Assembly No. 24.
Meets 1st and 3rd Wednesday in Oddfellows' Hall, 404 Bathurst St., at 8 p.m. President, MRS. G. MANSELL, 221 Delaware Ave.; Secretary, MISS MARIE ORR, 378 Roxton Rd.

Beaver Assembly No. 25.
Meets 1st and 3rd Tuesdays of each month in Prince of Wales Hall, cor. Woodbine and Danforth Aves. President, MRS. BARBARA HOWE, 68 Barrington Ave.; Secretary, MISS DORIS OBEE, 69 Gowan Ave.

Beaches Assembly No. 29
Canadian Daughters' League, meets the 2nd and 4th Fridays of each month in St. John's Hall, Woodbine Ave. and Kingston Rd., at 8 p.m. President, MRS. E. WEBLY, 127 Gledhill Ave. Secretary, MRS. G. LAWSON, 128 Stephenson Ave.

True Canadians should Boast and Boost their own country. Read The Beaver Canada First.

Archives de la Ville de Montréal

ELGIN 0993

THE BEAVER CANADA FIRST

CANADA'S GREATEST NATIONAL WEEKLY
PUBLISHED every THURSDAY
by
THE BEAVER CANADA FIRST, Limited
R. D. Stanley, President
720 Commerce and Transportation Building
Cor. Bay and Front Streets
Toronto (2), Ontario
SUBSCRIPTION PRICE: $1.50 PER YEAR IN ADVANCE
Advertising Rates Furnished on Request
Entered at the Post Office at Toronto as Second Class Matter

Imported Parsons.

Canada has always been proud of her educational facilities. For such of her sons as desired a higher education the way, for many years, has been made easy. As a result, a very large percentage of the professional men of the Dominion are Canadian-born, and very few but are at least Canadian-trained.

The profession that has the poorest record in this regard is the Christian ministry. The article by J. M. Murray in this week's issue is timely. The United Church of Canada at the present time seems to be the worst sinner in this respect. One by one the best pulpits in the city of Toronto are passing to men from across the seas. The Church of England is a close second, though not mentioned in the article. They have a number of importations to their credit. The Roman Catholic Church has a better record, the Presbyterian little to boast about, and the Baptist perhaps the best of all at the present time.

Some twenty years or more ago the Baptists of Canada had a partiality for United States pastors, and their best pulpits were occupied by men from south of the line. To-day their principal churches are almost all held by Canadians. In the city of Toronto their three most influencial congregations are presided over by men of Canadian birth, two being men of international reputation.

On the other hand, the United Church of Canada, whose churches, not then called the United Church, twenty years ago were almost wholly presided over by Canadians, seems to be getting an idea that Canada is no longer raising men capable of occupying their most important pulpits. Year by year they are showing a greater fondness for men from across the seas. At the same time that they are shutting out the Canadian from their best churches they are crying aloud for more men to enter the ministry. The unwillingness of the young men to enter the profession is deplored on every hand. How can they expect young men to be willing to enter their service when the best rewards are handed to outsiders. Of course the reply will be that men should not enter the ministry for the mercenary rewards. Few do, and they do not stay long. But no matter what sphere of usefulness to his fellow man a young man enters, he is entitled to expect that he will be given responsibilities commensurate with his ability and willingness to work. He is justified in refusing to enter any calling that withholds this from him, even though it be the highest of professions, that of the church.

Canada in the past has produced some illustrious preachers and theologians. To-day Canadian-born men hold some of the best churches in the country to the south of us. Without doubt most of these men would be glad to come home to Canada, even at some reduction of income, if openings suitable to their abilities were offered them. But much more important than this is that those remaining in Canada should be justly treated There are those in the ranks in Canada to-day capable of now or in the future holding the highest positions in the Christian ministry in this country. It is proved by those who are continually leaving and finding success elsewhere. Some of our ablest young men are leaving us every year, and Canadian church organizations are doing little to hold them. Our Canadian churches need a New Outlook.

A Problem.

A few days ago there appeared a letter in a Toronto newspaper from a workingman with a trade. He signed it "Discouraged." Twenty years has he been in Canada, working, paying his way, never owing a cent. He is experienced in his trade, has good health, but his hair is gray. Younger men are given the preference. Now he has just sufficient left to keep him for a month. He abhors the idea of charity.

This man's case is that of thousands of others. The years since the war have been a nightmare for the middle-aged worker or the worker a little further on the journey of life. The modern efficiency engineer has been very cruel to him. Too cruel, we believe, for he has measured too much by speed and stamina and has paid too little attention to the human element. New mechanical processes put a premium on speed and discount the need for skill. The practice of providing pensions, insurance, and other welfare schemes for employees has helped to make the employer look askance at the middle-aged applicant for work. The cry has been for young men.

But unless our civilization is to be a failure, it must supply work and a fair living thereby not just to the young, but to all. We cannot afford as a nation to discard the middle-aged. It is pleasant news, therefore, to read in the daily press that one very large employer of labor in this country is changing his ideas in this matter. The personnel man for this manufacturer's factory states they are favoring older men now than they did a few years ago. They find the older men more dependable, more likely to stick to their jobs, more inclined to give their full attention to the work in hand. They are willing to put men to work up to fifty years of age. Other employers appear to be beginning to see the light.

A dead line of fifty years, however, leaves many really good men out of consideration. What to do with the still older men will still remain a problem, and one that will become more acute as time goes on. What the solution of the problem will be we do not know. But the problem will be less of a problem if all of us will remember that the older man must live, that he has qualities that make him valuable and that the younger man cannot have, except as time and experience endow him with them. There are many positions that are really old men's jobs, that they are just as capable of filling and in many cases more capable, than younger men. Let us put in a word for the older man, and see that he gets such positions.

A National Demand.

The Canadian Weekly Newspaper Association held their annual meeting at London, Ontario, a few days ago. Proprietors of weekly newspapers from every province of Canada, and representing every shade of political opinion, attended the meeting. Among the resolutions adopted unanimously at their final business session was the following: "Whereas we believe it is desirable to adopt a distinctive Dominion flag for Canada, the design of which should include the Union Jack, resolved that we appeal to the Parliament of Canada to treat this matter on a non-party basis, and we further appeal to all Canadians, irrespective of race, creed or origin, to co-operate toward the solution of this vital national question."

Evidently the demand for a Canadian flag is becoming more and more insistent in all parts of the country and throughout the ranks of all political parties.

Without doubt this is being recognized by the enemies of the movement, who, having failed to make out their case by any appeal to reason or patriotism, now appear to be hoping to prevent anything being done by making the demand a political issue. By doing so they hope to bring into their camp many of those who in their hearts recognize the justice of the cause.

The effort of all true Canadians, therefore, should be to prevent such a thing from happening. It is a question on which there is no room for diversity of opinion among true and loyal Canadians. It is in perfect accord with those principles of national status for Canada with which the best leaders in all parties have expressed themselves in sympathy. That any party should be allowed to take the full credit of adopting a national flag or be forced into the position of being branded as having opposed it would certainly not be in the best interest of the nation. This has been recognized by the proprietors of the weekly newpapers throughout Canada, many of whom are active partisans of some political party.

The true friends of the demand for a Canadian flag therefore will abstain from either in word or deed even hinting that the matter might now be or ever will be a party matter. Once assured that it is desired by the people, the politicians will be quick to respond. Those who fail to respond will cease to in any way represent the people of Canada. The Canadian Weekly Newspaper Association have taken the right attitude. All other organizations interested in Canadian affairs should take the same attitude, and while refusing to recognize the matter as a party issue, state their position in no uncertain terms.

"Common Folks"

By BART LEWIS.

Incendiarism — bootlegging — receiving, the roots from which all branches of crime grow and have their beginning, yet the hardest of all evildoers to convict. Inspector McCutcheon's stomach registered a protest every time he thought of it. He could feel sorry for a convicted murderer who committed his crime in a moment of insane fury—could sympathize with a man who fell before a sudden and overwhelming temptation, but for these swine who made crime a business, wrecking homes, blighting the lives of old and young alike, he had no mercy. Mr. Ublensky was one of these, and the worthy inspector decided he should see his lawyer in God's time, but in the meanwhile the bootlegger would tell the police what they wanted to know. Mulacy had returned and placed a bag on the desk afterwards taking up a position by the side of his chief, at a sign from the detective Sergeant Kennedy did likewise. The two other officers stood behind the prisoner, so that he could not back away from the desk. With his eyes fixed on those of the now thoroughly frightened criminal, McCutcheon opened the bag and placed a broken blood-stained bottle on the blotter directly in front of the terror stricken man. He then took out a photograph of the room in which the crime was committed showing the murdered man in the position the police had found him, placing it beside the bottle.

Pale and trembling the wretched bootlegger whimpered a protest. "Please," he whined, " I don't know anything about it—I want my lawyer." Then the inspector went into action—he wasn't sure of his ground, but he had made few deductions and was prepared to make a good guess. "You're a rotten liar Ublensky," he roared, "Sanderson got a bottle of whiskey from you Sunday night and I want to know who delivered it. If you didn't deliver it yourself you know who did. All I am holding you on now is a bootlegging charge, but if you have guilty knowledge of who committed the crime and refuse to come across with it, you're just as guilty in the eyes of the law as the man who did the actual killing—and you'll hang with him." The inspector drew back for a moment watching the effect of his words, apparently satisfied he was on the right track he suddenly pointed to the gruesome exhibits spread in front of him. "I'm going to give you one more chance, Ublensky," he continued. "See that bottle—it's going to stay where it is for one minute longer, if by that time you haven't opened up with everything you know, it'll go back in the bag, and you'll go down for something a damned sight worse than bootlegging."

Dropping back in his chair the inspector commenced to check off the seconds—he didn't have long to wait. Hypnotised by the horrible evidence laid out in front of him, and with the sweats standing on his forehead the cowed wretch croaked, "Stop—stop counting, please—it wasn't me, I never went—let me tell my lawyer please."

The grim visaged inspector went on with the count. "Thirty—thirty-one—thirty-two—thirty-three—."

Cowering as the inexorable count continued, Ublensky covered his face with shaking hands, and would have backed away from the desk, but for the two officers who stood behind the shrinking criminal.

"Fifty—fifty-one—."

"For God's sake stop," it was a wailing cry—almost a screetch that came from the foam flecked lips, "I'll tell you everything—that's my bottle—I—I sold h—him the whiskey."

As he said this Ublensky slumped and would have fallen if the two detectives at his side had not been there to support him. Calling a stenographer, McCutcheon forced a complete confession from quivering spineless wreck of a man who grovelled before him.

Having signed this the bootlegger made another plea to see his lawyer. A sardonic grin crept over the inspector's face as he looked at his watch. "It's long after office hours now," he said, "however we'll phone him for you, but I wouldn't expect him here before to-morrow if I were you."

They locked the bootlegger in a cell next to the one occupied by Harry Lee. The boy had been in jail thirty hours, and looked pale and worried, having been questioned by several officers who had tried to find a flaw in his statement regarding his movements on the night of the murder. He glanced up as he saw the jailer unlocking the barred door of his cell, and rose to his feet prepared to undergo another questioning. Taking Harry by the cuff of his coat the turnkey led him up to McCutcheon's office. The young man's heart gave a bound when he saw his personal belongings—pocket articles—in a little heap on the desk.

"Well Harry, we're going to turn you loose," was the inspector's matter of fact greeting.

"You mean I can go home," exclaimed Harry, hardly able to believe his ears.

"That's what—better check over your things and see if they are all there."

Surprised—and scarcely knowing what to think the boy returned the articles to his pockets, and picked up his overcoat. Speaking with difficulty he asked, "have you found out who—who did it?"

"Well," said McCutcheon, with a satisfied grin on his face, "we know it wasn't you anyway."

"Thank God," Harry cried fervently, "I was beginning to think I never would get free again."

"It's all in a lifetime, Harry—after all you did threaten to kill Sanderson, so you musn't place all the blame on our shoulders."

"I don't want to blame anyone," the relieved boy cried, "I'm too happy at the thought of getting out into the air, to ever want to think of this place again."

"That's the right way to look at it," smiled the officer. "And by the way, a girl named Irene Sessinni was in here this afternoon, she knew Sanderson very well, and was curious to know something about this girl Mary Black. We couldn't tell her much, and then she asked permission to see you, but that was impossible at the time. Now that you're free I think you ought to go and see her to-night -although you'll meet her at the inquest to-morrow, in any event."

"Give me her address and I'll try to call on her this evening, after I've been home," cried Harry eagerly. "I'd like to hear what she has to say." The inspector scribbled the directions on a scrap of paper. "There you are Harry," he offered briskly, then holding out his hand added cheerfully, "Good bye and good luck."

CHAPTER 16.

Slim Ginsberg hated to be on Canadian soil, and as he climbed the slippery river bank after beaching his boat, a stream of curses hissed through his thin lips. He had seen the patrolman slump down in the boat, and he knew what it meant to kill a policeman in Canada—and also what would happen to him if caught on this side of the border. It wasn't so easy to get away with murder north of the line—the Canucks had a nasty habit of hanging men like Slim, and doing it without making a lot of fuss about it either. Once the jury said guilty, there wasn't a chance in a million of reprieve of any kind—and Slim cursed anew as he thought how strictly Canadian jurymen attended to business. In his own country the gangster would get much better than a fifty-fifty break, even though they caught him with the goods, but here he wouldn't have a snowball's chance if the police once got their hands on him. He knew Kennedy of the mounties had been on his trail for months, and now that he had shot one of their comrades the redcoats would move heaven and earth to get him. His only chance was to leave this part of the border, and leave quick. He hated to go—it had been a profitable racket, smuggling dope into Canada and running whiskey back to the States. The gangster felt in his pockets and reviled the luck when he remembered there was only a few dollars in them. He had a sizable fortune in a safety deposit vault in Detroit, but it might just as well be in Mexico for all the good it would do him right now. Stumbling through the waterside brush onto the highway he made his way to the nearest gas station and found he was ten miles from Windsor. He wanted to get in touch with the exporter who supplied him with liquor, if he could make good time he would be able to get out of the city before Kennedy spread his net. Slim was a quick thinker and already had a definite plan of action worked out. He would borrow some money from this whiskey distributor and get down to Montreal—from there it youldn't be hard to slip over into New York. He had the inside track on the dope peddling gang working the Canadian port, they'd put him wise to the underground passage—a cinch if he could only make it. Once in the States he could breathe more freely, but what he required now was a fast car and a few hundred dollars. His furtive glance revealed the familiar Blue Bell of the public pay phone and in a moment was inside the booth. Getting his party the rum runner explained what he wanted, and why, but the exporter couldn't see it the way Slim did. "Nuttin' doin' Slim," was the reply. "I ain't craving to get mixed up in any neck tie parties. They ain't got nuttin' on me an' they ain't goin' to get nuttin'."

(To be continued)

GRAND CENTRAL MARKET

WILL OPEN IN AUGUST IN TORONTO

104 Toronto Merchants will combine their sales in new Palatial Building on Yonge Street, north of Bloor

WE OFFER AT

7%

10 Shares Preferred Stock, par value $10—carrying a bonus of 1 Share Common Stock, no par value

$100.00

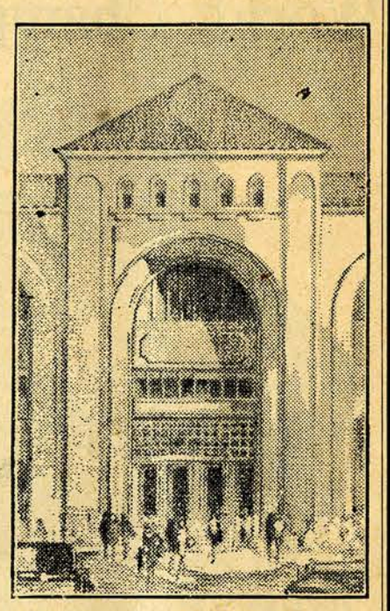

This picture shows the Main Entrance to the Grand Central Market, as it will appear when it opens in August. The building is a one-storey structure with a mezzanine floor at the rear. Over 100 merchants will be found in this palatial retail market, where all kinds of foodstuffs and many other lines of goods will be found.

JOINT INVESTMENTS, LIMITED

159 BAY STREET - - - TORONTO

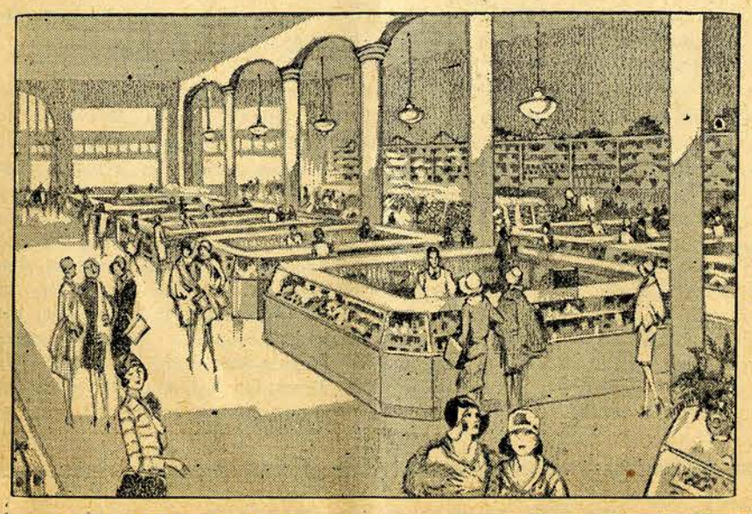

This illustration shows the interior of the market as it will appear when completed. Each stall will have its separate unit of refrigeration and all foodstuffs will be out of reach. The stalls will be well spaced so there will be no crowding, and a parking space is being provided for automobiles which will hold over 300 cars.

JOINT INVESTMENTS, LIMITED,
159 Bay Street, Toronto.

Dear Sir: I am interested in your offer. Please send further details.

NAME ..... ADDRESS .....

Archives de la Ville de Montréal

CAMILLIEN HOUDE FOR MAYOR

A First class Fighting Man
A Man with a clean public record—A good sportsman

HELP HIM CLEAN UP THE CITY HALL

"It's not a question of English or Irish or French or Jew at this time. It's a question of all decent citizens, regardless of race or creed, against those who are corrupting the city, fattening on graft and winking at waste—and worse."—Mayor Houde.

HOUDE'S PLATFORM

MORE MONEY FOR HEALTH.
AN INDEPENDENT INVESTIGATION INTO WATER PLANT EARNINGS.
MODERN TRAFFIC REGULATIONS WITH SAFETY FOR PEDESTRIANS.
HOME RULE FOR MONTREAL AND NO DOMINATION BY QUEBEC.
A FAIR SHARE OF THE TAXES PAID BY MONTREALERS.
BETTER AND CHEAPER TRAMWAY SERVICE.
MORE PLAYGROUNDS.
SUBWAYS UNDER EXISTING RAILWAY TRACKS.
INCINERATORS.
INCREASED POLICE AND FIRE PROTECTION.

A Son of the People

A working man's son. A bank clerk at the age of sixteen, branch manager ten years later, member of the Legislative Assembly at 33, and Mayor of Montreal before he had reached forty, Camillien Houde is a worthy example of the self-made man.

Mayor Houde is gifted with abundant energy which breaks down obstacles in his path. He enjoys the friendship of thousands of English and French citizens and the esteem of those who come in contact with him. He is a hard hitter but he never strikes a blow below the belt.

To some he is Camillien. To some he is just Mayor Houde. But once known he is never forgotten. He has a reputation for sterling honesty and for the strictest integrity. His word is his bond.

Herein Follows Mayor Houde's List of Candidates

So as to enable Mayor Houde to give the City of Montreal a new, worthy and progressive era, it is of utmost urgency that the following aldermanic candidates be elected.

Ahuntsic—J. H. Berthelet.
Bourget—Prosper Ricard.
Cremazie—Prime Allard.
DeLorimier — Dr. Adolphe L'Archeveque.
Hochelaga — William Tremblay.
Lafontaine—Felix Desrochers.
Laurier—Rene Marion.
Maisonneuve—Oscar Lalonde.
Mercier—J. A. Blanchet.
Montcalm—J. H. Lamarre.
Mount Royal—Pierre Dequire.
Papineau—Hector Dupuis.
Prefontaine—Camille Brochu.
St. Denis—J. M. Savignac.
St. Edouard—Magloire Dubreuil.
St. Eusebe—Alfred Mathieu.
St. Georges—W. S. Weldon.
St. Henri—Allan Bray.
St. Jacques—Henry L. Auger.
St. Jean—Dr. Z. Lesage.
St Jean Baptiste—Dr. Gaston Demers.
St. Joseph—J. A. L. Lippens.
St. Laurent—Dr. A H. Edwards.
St Louis—J. Friedman.
St. Michael—Thomas Holland.
St. Paul—J. A. Bonnier.
St. Cunegonde — Wilfred David.
Ste. Marie—Dr. J. Camille Blais
Villeray — Bruno Charbonneau.
Ald. Tancrede Fortin and Ald. Dr. Fred Gilday, who also support Mr. Houde.

MAYOR HOUDE fought the Water Deal Scandal to the last ditch, finally refusing to sign the bonds.
MAYOR HOUDE has been the Mayor of all the people—English and French —regardless of race or creed.

Vote to smash the gang whose leader condones mob violence

THIS ADVERTISEMENT IS PAID FOR AND PUBLISHED BY THE CITIZENS' COMMITTEE

Archives de la Ville de Montréal

Quebec's AL SMITH

By ROBERT READE

Mayor Houde and Mrs. Houde.

The eagle feather bonnet of a chief being conferred on Mayor Houde by the Iroquois Indians, who named him Shakos kontakwos or "Savior of the city."

His Worship Mayor Camillien Houde of Montreal

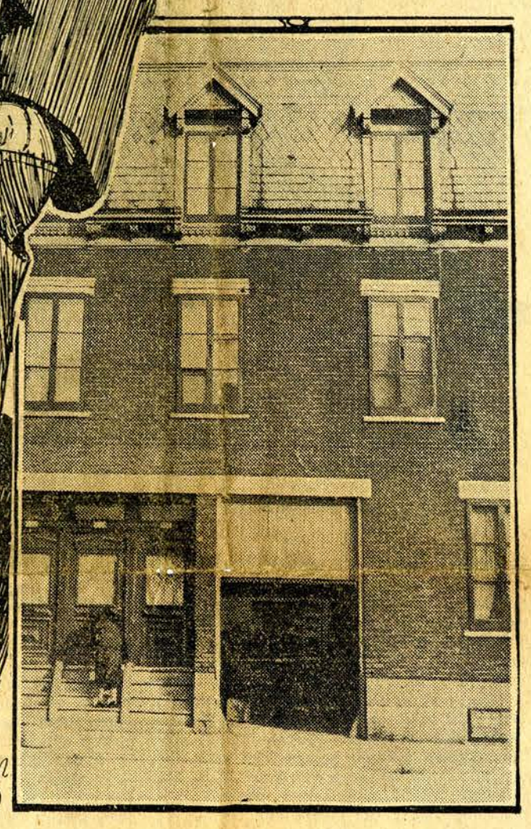

Mayor Houde's house at 1304 Logan Street

CAMILLIEN HOUDE, mayor of Montreal and leader of the Quebec Conservative opposition, has the same kind of overwhelming popularity in Montreal as Al Smith had in New York during his political career.

It was long thought that the famous Mederic Martin, known like the equally famous T. L. Church of Toronto, as the perpetual mayor, had established a popularity record which would last for all time. Anyone who three years ago had ventured to prophesy that the picturesque spell-binding Mederic would ever become a fallen public idol would have been thought a fit inmate for an insane asylum.

Yet Camillien, even more picturesque and spell-binding, dethroned Mederic by 21,000 votes and last week, seeking a second term, crushed two opponents by a majority of nearly 42,000. That is the culmination of a series of popular triumphs.

Al Smith from his political debut belonged to his town's dominant party. As long as he was Tammany's white-haired boy his success at the municipal polls was a foregone conclusion and no more surprising than a Conservative's success in Toronto.

But Camillien, though blonde as Nietsche's superman, was at the outset the darkest of dark horses. The party he belonged to was so far from dominant that it counted itself lucky to secure candidates, let alone canvassers and scrutineers. It got its candidates in the way high pressure salesmen get their victims, by taking advantage of innocence and inexperience.

If there ever was a young man who was politically green it was Houde in 1923, when at the age of 33 he took a plunge into a political pool which from a Conservative point of view was a solid mass of man-eating sharks. He had never made a public speech of any sort or played the least part in any political organization. If he had any politics at all he was a Liberal, but political worries of any sort were far from his thoughts. He had on his hands plenty of business worries. He had been a bank manager and had been induced to desert that post of financial safety to become manager of a biscuit factory that was too brittle and went broke. After then he started a candy factory of his own, but had enough trouble guessing the ups and downs of the post-war sugar market without also manufacturing political toffy.

The sidewalks of Montreal do not mean as much in his early history as the sidewalks of New York in Al's. He had been brought up in Ste. Marie, Montreal's far east side down the river, where in those days there were no sidewalks and the inhabitants used their winter snowshoes to tramp through the spring mud. He had played hockey and baseball on the sandlots of Montreal's Cabbagetown and was considered one of the boys.

Some of the boys formed a Conservative political club in Ste. Marie and asked Camillien to be secretary-treasurer. There was little enough money in the treasury, but they wanted to put on as much financial front as they could by having the accountancy done by an ex-bank manager. Camillien had always been an obliging fellow, so he obliged once more. It would not take up much time and it might help his tottering candy industry.

Two months later, after vainly searching for another Christian to throw to the Liberal lions, they blandly announced that he was "elected" to carry the party banner to sure defeat. Ste. Marie had gone Liberal for 27 years. Houde had not one chance in one hundred of carrying the seat.

Had he not been a good fellow he would have refused to be made the sacrificial goat. He won the seat, but that did not prove him a political magician. The Conservatives, as it happened, captured fifteen of the seventeen seats on the island. There was a secret undertow that no one had dreamed of.

Ridiculed His Opponent's Vainglory

HE was as yet so far from being a political fixture that having got out of the candy business the next year he began selling life insurance as a guarantee against political defeat. At Quebec he was just a back-bencher, one of the minor members of a minority dangerously near the exit.

Finis seemed to have been written to his political career when in the election of 1917 he was defeated. He protested the election and after a long struggle in the courts his opponent resigned, but the government delayed opening the seat for a by-election.

He was in a political purgatory, neither in the paradise of the legislature with its $2,000 a year, nor definitely in the discard, where at least he would have had the consolation of knowing that all election expenses were over. Without funds he had to oppose powerful enemies whom he had exasperated by vitriolic public accusations that they had robbed him.

A Montreal newspaperman who visited him at this time said: "My heart bled for him because of the poverty apparent in his home. His floors were bare. Egged on by his political opponents, some creditor had seized his furniture. I felt like offering him financial assistance if it could have been done without giving him offence."

But the jovial mercurial Houde on this day of adversity was not weeping on anyone's shoulder. He said jauntily, "I need a job the worst kind of way and the best job that's open is that of mayor. I might just as well go after a good job when I am about it. The salary is $10,000 a year. I think I'll run against Mederic."

That is like the famous, even if apocryphal, declaration of Foch before the battle of the Marne, "My right is driven in, my centre gives way. I shall attack."

In attacking the seemingly invincible Mederic, Houde's chances were even less than when he first contested Ste. Marie. To say they were one in one thousand is no exaggeration. He had never taken any part in municipal politics. None the less he tilted confidently at the popular idol and it fell with a crash. It proved to have feet of clay.

Houde undoubtedly has the political genius that can see the Achilles heel of an opponent. Few imagined that Mederic Martin had a pottery pedestal, just as no one save his barber knew that King Midas had the ears of an ass. Houde's democratic intuition told him that Mederic through years of royal power had lost touch with the masses, had become an aristocrat and could be destroyed by the cry of the French Revolution, "To the lamp post with the aristocrats."

It was a lamp post that was Mederic's undoing. He was not hung on it, but it destroyed him just the same. Montreal puts a de luxe hydro cluster before the door of its chief magistrate's house, as the Romans had lictors with a bundle of rods and an axe precede their consuls to mark them off from the common herd. Mederic Martin was still more marked off by white ermine robes of office and a gold chain which he saw and admired in England and introduced to Montreal.

Further, the common citizen found it more and more difficult to burst unceremoniously into his stately city hall throne room and slap his worship on the back. His door was tyled. He acquired the habit of moving about in public with a bodyguard to spare him vulgar contacts.

Being a thorough democrat himself Houde knew that this kind of thing is not democratic and is resented by all true democrats. There was therefore method in his seeming madness of attacking the mayor in all his glory. He knew his very glory was his weakness.

"Houde," said a Montrealer to me, "showed great sagacity in making his campaign a personal attack on Mederic's foibles and vainglory. He is a master of satire and sarcasm. He pilloried his pose as a grand seigneur in a day when there are no more grand seigneurs. He got the people laughing at Mederic and the battle was on. At Quebec also he laughed at the grand seigneurs. When he dared in parliamentary debate to doubt Premier Taschereau's word they expelled him from the House as if guilty of sacrilege, and felt that the public would approve their punishment of his impiety. But he had the public behind him when he refused to treat them as sacrosanct persons. This is an age of debunking and his forte is pricking bubbles."

Pays Only $31 a Month Rent

IN that mayoral election he showed that he realized that if the people dislike too much style and dignity in their representatives they also resent too little. For his nomination speech he dressed himself as well as his finances would allow. He appeared in butter-colored gloves and a butter-colored cane, and used words of flame to match them.

His critics have accused him of being a comedian. It is true that in his youth he played with success in amateur theatricals. A boyhood friend who appeared on the stage with him said, "His biggest triumph was in a play by Mark Twain. He played the part of a Chicago man out of a job who applied for a position as as writer on a rural paper, though he did not know a horse from a load of hay. Unemployment had put his wardrobe either in pawn or in ruins. He could not afford a new suit, so he spent what little money he had on loud colored gloves and a cane, feeling that in this way his costume would have at least two talking points. The trick worked. He landed the job and made a big success of it. The rural readers laughed so heartily at his agricultural blunders that the paper's circulation doubled. So hearing that Camillien was going to run for mayor we wondered if he would buy himself butter-colored gloves and a cane as in the play. He did and they landed him the job."

Though he handles his political opponents without gloves he still handles the electorate with them. He regards himself as the creation of the public will and is humble in the presence of his sovereign creator. On the night of his last election, standing on a public platform with his wife by his side and his arms around his three daughters, he said, "I wish to tell my children to note what a simple honest man can obtain from the people of this city. Engrave that on your memories, my daughters."

He refused that honorary lamp post, the beacon light that lured Mederic Martin to destruction. His avowed reason was, "I am only a tenant. The landlord might raise the rent and I might have to get out."

The landlord did raise the rent, but it was only one dollar a month, and the mayor did not get out. His income has jumped considerably in the last three years since that jobless day when he bought himself yellow gauntlets and ran for mayor. With the salary for that position, plus his emoluments as leader of the opposition and other perquisites, he has $20,000 a year and probably figures that he can pay $31 a month for rent.

It may seem unbelievable that the chief magistrate of the largest city in Canada pays only that low figure for his lodging, but it is true. Along with this article there is a photograph to prove it. As can be seen, his home is a six-roomed apartment in the unfashionable east end of Montreal over an archway that leads to a backyard behind a small grocery store.

There's lack of side for you. In his days of affluence he has remained contentedly in the same modest quarters with the same unpretentious neighbors he had before fortune smiled on him. Few people do that these days. And that's one of the reasons why the Quebeckers call him "a character."

He himself says laughingly that the reason he stays above the grocer shop is to keep in touch with public opinion. When he goes down to buy a loaf of bread or a pound of cheese he can chat with the other customers and find out if they consider him still democratic.

His friends say that this man of the people quite apart from his desire to live like one of the people economizes on rent in order to swell his campaign funds. He is one of those rare candidates who pay their own shot. He is not like the amateur athletes who would give up the game rather than buy their own skates or running shoes or railway tickets. He likes politics as other men his age like golf, and is glad to pay his own money for the mere sport of the thing.

Political Wrestling His Only Exercise

IF he holds Montreal in the hollow of his hand he has a very big hand to hold it in. He weighs 223 pounds and with his less than average height has the breadth and neck buttresses of a Zbysko or Sonnenberg. It seems impossible that such a man who is only 40 and in the prime of his vigor should not crave for physical exercise. Yet he evidently gets all the action he desires out of his political wrestling.

In the political field he is perpetual motion. His convention at Quebec last July, when he was unanimously chosen leader of the provincial Conservative party, was a strenuous bit of campaigning in itself, but since that time he has taken part in three provincial and two municipal by-elections, to say nothing of the last mayoral contest, which was the biggest municipal fight Montreal has ever known. He not only fought for himself, but for the eighteen aldermen he elected over "the clique." At the same time he was fighting Taschereau in Quebec city and had to charter an aeroplane to wage war on the two fronts and two cliques simultaneously. No man in Canada has been more active in the last nine months.

It can be understood therefore why, asked if he had any hobbie, he should answer, "I have no time." If he were regarded merely as mayor of Montreal that answer would be absurd. The mayoralty of Montreal for a man who is content to be merely a resplendent figurehead is the world's biggest sinecure. The real head of the civic administration is the chairman of the executive committee, who gets $12,000 a year, $2,000 more than the mayor. The latter's role is to be official municipal greeter. He does not preside over council. He cannot initiate legislation. He can even be excluded from the sessions of the executive conclave, as was done to Houde during his last term.

During his next term he is going to be a real mayor, with plenty of work to do. He ran a slate of aldermen, secured a majority in the council and with his executive committee as a cabinet will be like the prime minister directing all the municipal activities.

But do not imagine that he did no work last term. He kept 1,000 public engagements. And that takes no account of innumerable private appearances at funerals and weddings and euchre parties. He is said never to miss a euchre. Keeping in contact with the people is the Houde recipe for public affection and that is no easy matter when the people number nearly a million. His opponents think he has an impossible task trying to retain the love of the million inside the city and gain the love of the two million outside. They would like him to give up one of his two jobs, preferably that as mayor, which is his main source of strength. But Mr. Houde is like the sun. He can with ease irradiate a wide area with one smile.

He could open a great many more conventions and attend many more funerals and euchres and political banquets if he stopped burning the midnight oil. He is in the habit of staying up all night reading. A friend who shared twin-beds with him after a particularly heavy night during his last campaign records that though his own head sank into the pillow in utter weariness the mayor propped himself up and turned on the reading-lamp. At seven in morning the mayor was still reading, but he carried on the next day and night with undiminished vigor.

You may think it was one of Edgar Wallace's crime thrillers that so fascinated him that he threw away a night's sleep. Not a bit of it. He never reads novels. He calls them "trash." His preference is for history and biography and memoirs. He likes something solid and informational. And when he opens a newspaper he at once turns to the sport pages.

In his capacity for creating an ardent personal following and being with witty terse speech the spokesman of the masses he is quite properly compared to Al Smith. Still it is not altogether fair to him to accuse him of being anybody's duplicate and spare tire. He is sui generis, unique. There is nobody quite like him either physically or mentally or oratorically.

Fine Feathers Don't Make Him Strut

HE is not altogether as he seems to a casual glance. He has been denounced as a rabble rouser, a stormy petrel, a firebrand, a fomenter of a rebellion of serfs against their capitalistic masters, a bitter-tongued imputer of gross pecuniary motives to honorable ministers whose lives are one long disinterested sacrifice to the common weal. He has publicly accused judges of corruption. Twice he has been dragged from the floor of the House for accusing ministers of corruption.

You might imagine from that that he is a fierce, impassioned tribune, brandishing a hysterical fist in the teeth of unrighteous power. On the contrary he has the most extraordinary sangfroid and aplomb. No one has ever succeeded, to use the popular parlance, in getting his goat. It is his opponents who have the nervous breakdowns. He can rip them to pieces with a smile and the professional poise of a surgeon. His tongue has the heat of a volcano, but his head is as cool as a glacier.

He has been called a political roughneck because of his penchant for calling a spade a spade. But in private he is a courtly Lord Chesterfield. He is particularly at home in a drawing-room, and has the kind of polite smiling badinage that women love.

Perhaps women like him also for his taste in clothes. His democracy is not of the unshaven, shirts-sleeves type. To the butter colored gloves that made him mayor he has added since drawing the salary white spats, striped trousers and a silk hat, and though living in Montreal's east end, when he is in full regalia, looks like London's west end. When he wants to go on the warpath he has an attire suitable for that purpose, a feather headdress which he has a right to wear as a Caughnawaga chief. Often at Quebec the government benches have called on the Speaker to "name" him, but the Speaker would hesitate before naming him by his Iroquois name, Shaskontakwos.

I have met him at the two high points of his career, after his selection last summer as Conservative leader and recently after his second mayoral triumph. If ever a man had the right to be upstage he had it on those two occasions. The public invaded his hotel room to rejoice with him. He could not have had more adulation if he had scored the goal by which the Canadiens beat Boston for the Stanley Cup. But the unassuming Camillien waved aside all the clouds of incense with a depreciating gesture and shed the flattery with the grin the Emperor Vespasian had when he said "Alas, I am becoming a god."

Fine feathers do not make him strut like a peacock. In Quebec city he wore spats, striped trousers and a morning-coat, a triumph of the tailor's art that fitted his manly bulging thorax like a glove. But he moved with perfect democratic simplicity amongst horny-handed followers whose coats were wrinkled like quinces and whose knees bulged.

In Montreal I saw him at his election headquarters in the Place Viger hotel. He is too considerate to awaken the neighbors by coming home late. So in wartime he moves to a hotel wigwam and place of pow-wow.

It was eleven in the morning. In his sitting-room were a score of people whose numbers kept being added to. Like Louis the Fourteenth he gladly lets his court watch him get out of bed. Suddenly he stood in the doorway, clad in a flowered dressing-gown, the decorations of which were large flaming roses. "Hello, boys," he boomed and beamed. "I'll see you all as soon as I can."

In that dressing-gown he looked like a heavyweight champion who had just returned in triumph from the ring without a scratch and was listening to his throng of admirers say in the Hemingway style, "You were good in there to-night."

Houde is a hero to his political valet. And why shouldn't he be, with a figure like his that can superbly stand undress as well as dress? His close-cropped cannonball head emerged more naturally from the wide soft collar of the dressing-gown than from a dress shirt's stiff bosom. Formal attire cannot do justice to his Herculean shoulders and magnificent neck muscles.

Has Grandeur But No Delusions

CLOSETED with him, I began hastily to brush up on his life story which I had got in former interviews. Four phones rang simultaneously and there were kuocks on the door leading to the corridor as well as on the one leading to the anteroom. But he is a public man who does not mind intrusions on his privacy. He attended to all the interruptions with the utmost good humor and at the same time continued to chat with me. He has certainly no single track mind. He can handle a dozen visitors and conversations at once. And he does it with the utmost calm and composure. He does not flutter around like a headless chicken. He has a superbly sound nervous constitution.

"They didn't throw you out of the House last session," I remarked.

Continued on Page Eleven

Archives de la Ville de Montréal

Le Nord

Montréal, le 3 Décembre 1931

JOURNAL
Hebdomadaire
PARAISSANT LE JEUDI

LE

HERMAS PERRAS, Directeur

IMPRIMERIE DU NOR

L'oeuvre et la vie d'un grand Canadien-francais

Il était une fois, dans une grande ville de l'Amérique du Nord un modeste employé de bureau, qui, lassé de la monotonie de la vie et de ses modestes fonctions, décida un beau jour, de monter dans l'échelle sociale. De commis en assurances, qu'il était, de commis de banque, qu'il avait été, il voulut bien tourner ses regards vers la politique, espérant rendre service à ses compatriotes tout en se créant une position enviable parmi les siens. Intéressé depuis longtemps à toutes les questions sociales et économiques de son quartier et de son comté, faisant partie d'un cercle de jeunes gens qu'il avait fondé au prix de sacrifices sans nombre, studieux comme pas un, orateur à ses heures, élève du Conservatoire de sa ville, il avait certainement toutes les qualifications et l'entrainement nécessaires à un bon politique. Oh! il ne possèdait pas de fortune, il est vrai, mais il avait le mérite d'avoir soutenu pendant longtemps sa mère malade et pauvre, il avait aussi le mérite de gagner, par son labeur persévérant, le pain de sa famille. Il était assidu au travail, ponctuel à ses devoirs de citoyens consciencieux.....

Quelques années passèrent! Notre jeune homme ne trouvait pas l'occasion de faire de la politique active, comme il le désirait depuis longtemps. On le voyait aux assemblées politiques, à la tête de tous les mouvements d'intérêt social ou national. En secret, il caressait un grand rêve, celui de devenir membre d'un parlement quelconque ou encore de l'administration municipale de sa ville natale.

Un beau jour, quelle ne fut pas sa surprise de voir arriver chez lui une nombreuse délégation. Ne sachant trop de quoi il s'agissait, gêné en présence de ces hommes, il voulut connaître le but de leur visite. "Monsieur, lui dit un des délégués, il nous fait plaisir de venir vous offrir la candidature de notre comté pour les prochaines élections. Fou de joie à la pensée que peut-être son grand rêve se réaliserait, il ne sut que répondre. Puis après beaucoup d'insistance, il accepta de se présenter aux élections provinciales. Le jour de l'élection, inquiet, épuisé après une dure lutte, nerveux, à bout de forces, il attendit le verdict du peuple. Le soir, il apprit à son grand étonnement qu'il était nommé député de son comté.

Il batailla ferme dans la mêlée, au parlement de sa province, contre des ennemis redoutables, possèdant le nombre et l'argent, connaissant tous les rouages de la politique. Mais conscient de ses responsabilités, durant toute la durée de son combat, il ne cessa de se battre, un contre dix, contre vingt, contre cinquante. Homme d'action, d'énergie et de volonté, il possèdait maintenant un grand champ d'action, où pouvaient s'excercer son talent d'orateur, ses facultés de mémoire et d'intelligence.

Puis d'autres élections surviennent. Le candidat était encore sur les rang. Par des tactiques orieuses, il se fit voler son élection. Il porta sa cause devant les tribunaux et obtint justice. Après une autre campagne électorale fameuse, il fut réintégré dans ses fonctions. Mail il envisageait plus, il visait plus haut. Il voulait devenir maire de sa ville. A force de travail, de persévérence, il remporta une éclatante victoire sur son adversaire. Lors d'une grande convention de son parti il fut nommé chef de l'Opposition au parlement de sa province et chef du parti conservateur.

Doué d'une énergie extraordinaire, il voulut renverser le gouvernement qui tenait sa ville et sa province sous la tutelle pendant si longtemps. Il se présenta devant le peuple avec un programme politique à base de protection familiale, de réorganisation industrielle et agricole, et surtout à base d'esprit national. Il fut reçu partout avec enthousiasme. Il attirait les foules, comme jamais homme d'état ne l'avait fait. Il lançait à sa province le cri de railliement. La foule semblait l'écouter, le suivre, l'appuyer, mais il subit aux élections suivantes une défaite complète, il fut battu dans deux comtés, toujours par les tactiques honteuses des adversaires et aussi par la peur d'électeurs incapables de signifier leur mécontement par leur vote. L'électorat préféra les taxes, les monopoles, les trusts, la dispersion de ses richesses naturelles, la vente des limites à bois, des mines, des ressources hydrauliques, au programme de protection du faible et de l'opprimé, préconisé par ce sauveur, véritable héros politique. La confiance, l'aide, la coopération, la solidarité si vaillamment demandées lui étaient refusées au moment tragique.

Il était maintenant seul, délaissé, après avoir dépensé des sommes énormes d'argent, sans compter ses meilleures forces vitales et celles de tous ses lieutenants. Mais il ne se décourage pas. Il voulut sauver le peuple malgré lui de la pieuvre. Il voulut donner aux opprimés ce qu'ils demandaient. Il voulut donnner de l'ouvrage aux ouvriers, du pain aux familles nombreuses.

Maire de sa ville, il ne refusa pas de distribuer en travaux multiples l'argent qui était mis à sa disposition. Il fit faire des travaux, des creusages de viaducs, des constructions de marchés, des ouvertures de rues, des installations de terrains de jeux, de parcs. Bien plus, il amassa tout l'argent nécessaire pour contester les élections, au lieu de le dépenser inutilement comme ses adversaires le faisaient habituellement.

Et ici encore, il ne reçut en retour de tous ces travaux, de son labeur inlassable, de son courage à toute épreuve, que critiques injustes, calomnies, sans compter les coups portés à son coeur de patriote et de politique sincère et dévoué.

Et cet homme extraordinaire que toutes les attaques, les bassesses des adversaires, les mensonges d'êtres vils et méprisables, ne peuvent atteindre et qui se dévoue encore sans compter pour ceux qui l'ont renié; cet homme qui après avoir essuyé coup sur coup; qui après avoir vu le peuple de sa province le cuivre puis lui torner le dos, cet homme en butte à toutes sortes d'injustices, attaqué par des journalistes sans vergogne qui n'ont pas le centième de son énergie et de sa générosité, le millième de ses talents, ni de ses capacités; cet homme qui a, au plus profond de son coeur, l'amour de la famille, de l'ouvrier, de sa patrie, de sa province, c'est M. Camillien Houde!....

Il mérite de demeurer encore le maire le plus qualifié, le plus droit, le plus dévoué, le plus franc, le plus sincère, que nous ayons jamais eu et aussi le politique le plus grand que nous aurons jamais et que le parti conservateur vénère et respecte.

JEAN RAGE.

Archives de la Ville de Montréal

n Roulant ma Bo

Causette hebdomadaire de Baptiste et Catherine pour les enfants au dessus de 21 ans

La gauloiserie, la bonne franquette et un style de manches de chemise, n'ont jamais dépravé personne. — Jean RICHEPIN

illien avec le pèlerinage
al! Entrez!
ène not' chatte, sauf vot'

e! crie le boss, sors la

excuse, réplique le visi-
une frisure qu'on veut,

t le pèlerinage conduit par
a fait son entrée dans le
à la grande joie des cageux
mençaient à trouver le
g.
n de te dire que les pèle
é accueillis par un hour-
lable.
que les cageux et la visite
nt en frais de mouiller ça,
dit, Camillien avec sa
le bras, a amené le fore-
n coin, derrière le trône
seule fin de lui transva-
en particulier.
tre respect, que dit Ca-
ne sens comme qui dirait un peu gêné dans le collier, rapport à l'été dernier. J'espère que vous avez pas une sueur de mouche sur l'coeur, rapport à c'te trompe-là.

—A te parler franchement, on peut pas dire que ça m'a fait plaisir. J'avais envoyé des invitations aux cageux, j'avais annoncé ta visite dans les échos mondains, et tout d'un coup tu changes d'idée juste au moment où je me préparais à faire des "beans" pour te recevoir. Penses-tu qu'il n'y a pas de quoi faire sortir un Canayen de son caractère ?

—M'as dire comme on dit...

—C'est-il ça qui s'appelle connaître les bonnes manières, dans la paroisse ?

—On sait bien, patron, quand je sors mes manières du dimanche, je suis plus fionné que ça.

—A te parler franchement, j'aime autant te dire tout de suite, que j'avais les oreilles dans le crin, mais, à c't'heure que te v'la, on va passer l'éponge sur c't'affaire-là.

—Chouette ! patron, dans not' métier, vous savez, c'est une bonne précaution d'avoir toujours une couple d'éponges dans sa poche; m'as dire comme on dit, il y a tant de barbeaux à essuyer.

Mais, j'vas vous dire comment que ça se fait que c'est arrivé que je vous ai laissé attendre tout fin seul sur le bout du banc, au coin de la Grande-Allée.

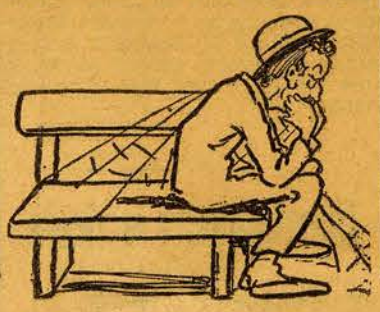

—Conte-moi pas de menteries, par exemple, j'suis pas un électeur, j'connais le tabac.

—Ma grande conscience, patron, vrai comme vous êtes là, c'que j'vas vous dire, c'est la pure vérité. Si j'suis pas venu, après les récoltes, comme j'vous l'avais promis, c'est pas d'ma faute, c'est la faute de la chatte.

—Jamais j'te croirai !

—C'est comme je vous le dis, patron; imaginez-vous que c'te bonguienne-là passait son temps à s'faire, j'sais pas le diable quelles crapettes de minouchades avec le brain trust, comme on dit; ce qui fait qu'elle était tout le temps à rebrousse-poil et que j'avais jamais une bonguienne de chance de mettre la main dessus. C'est pour ça que j'ai pas pu descendre à Québec c'te fois-là. Saisissez-vous la trompe, patro
—Bea
—
vous
tre la
mode,
trust v
tailler
d'un a
vu que
un ni
tiens,
va reste
reau atte
flanqué la
brain trust
pas lui faire
parti en fe
Y a longtem
tirer c't'affai
j'pouvais pas
plus tôt, tous le
la queue, à t
mens pas, c'te
gure humaine.

Archives de la Ville de Montréal

Le Pèlerinage Annuel

La Chatte sur la Grande Allée

Au Frontenac. — Conteurs de contes. — Minous. — Bonnes fourchettes. — Dans la tour. — Une trompe. — De la visite. — Un homme de la paroisse à Vautrin. — La tondeuse.— Entrevue.— Grande réception. — Le p'tit malentendu de l'été dernier.— L'éponge. — La chatte et le "brain trust". — Du monde qui change d'idée.

—Ils sont partis, Baptiste?

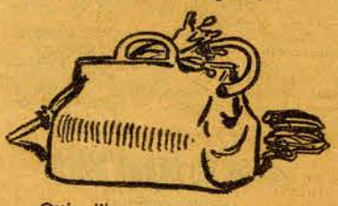

—Oui, j'te mens pas, quasiment toute la "gang" est descendue au Frontenac, autrement dit, au chantier de Québec.

—Avec la chatte, Baptiste?

—Ça s'adonne.

—Faut pas perdre les bonnes habitudes.

—J'te crois; rapport que sans ça, j'sais pas le diable ce que deviendrait le chantier. Depuis que les cageux ont ouvert la campe qu'ils se lèchent les babines dans l'attente de la chatte et de sa cour. Taschereau et Duplessis ont beau leur conter des contes et Stockwell leur faire des casse-têtes pour leur faire prendre patience, ils ne pensent qu'à la chatte à m'ame Concordia ,dont on leur promet l'arrivée de jour en jour.

—On sait bien, malgré que le foreman ait pas mal d'esprit dans sa tuque, et qu'il soit un peu dépareillé pour conter une "joke", comme on dit sur la Grande Allée,ça serait pas mal tranquille au chantier si les échevins de Montréal ne s'y amenaient pas avec leur chatte ambulante et ses p'tits minous.

—Ah! tu m'dis pas que la chatte a des minous?

—Eh, oui, sans comparaison comme m'ame Dionne.

—Est-ce qu'elle va aller faire une tournée d'abattoirs, à Chicago.

—Oh! non, Catherine, malgré qu'elle fréquente des échevins, elle a encore trop de bon sens pour ça. Elle se contente d'aller à Québec, rapport que ses minous, c'est comme qui dirait, des p'tits bills.

—Tu m'dis pas.

—Toujours est-il, que les cageux qui, depuis le Jour de l'An, aiguisaient leurs couteaux et leurs fourchettes pour recevoir de la visite, commençaient à avoir des inquiétudes, quand, pas plus tard que l'autre jour, dans les environs de la Saint-Valentin, soit dit sans vouloir passer des remarques, pendant que tout le monde vernaillait dans le chantier, Fauteux, qui était grimpé dans la tour du Frontenac, avec une longue-vue, fait assavoir qu'il voyait venir quelque chose du côté de Montréal.

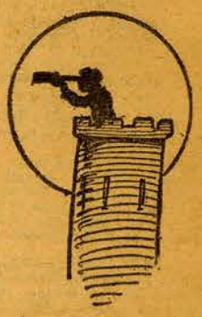

Aussitôt, branle-bas général dans la cabane, et v'la tous les cageux chacun dans son coin, en train d'écrire leur menu ; mais la joie a été de courte durée, car cinq minutes plus tard, la sentinelle de la tour faisait dire que c'était une trompe rapport à une sueur de mouche qui se trouvait sur la vitre de sa longue-vue.

Les cageux, désappointés, ont fini la journée à se conter des contes et sont partis se coucher les oreilles basses, comme on dit.

Mais, dès le lendemain soir, à la brunante, pendant que Duplessis était en train de conter une histoire de pêche, v'la que ça frappe à la porte de la Grande Allée.

—Bonguienne! que s'écrie Taschereau, en sautant sur sa tuque, v'la les créatures!

Mais le p'tit Sauvé, qui était allé voir si c'était pas quelqu'un du comté des Deux-Montagnes, se ramène en disant:

—Boss, y a quelqu'un qui veut vous parler.

—C'est pas des créatures? inquisitionne le foreman.

—Pas bonnement, réplique le jeune homme.

—Les connais-tu?

—C'est pas du monde de ma paroisse, et ils sont toute une bande. J'vous mens pas, on dirait qu'ils viennent pour coucher.

—Ça a-t-il l'air d'être du monde comme il faut?

—Hum! celui qui paraît être le boss de c'tte congrégation doit venir de la paroisse à Vautrin, vu qu'il y a, comme qui dirait un air de parenté dans le nez.

—Tenez-vous tranquilles, vous autres, j'vas aller voir, dit le boss.

Et, il s'en fut se passer la tête par l'entre-baillement de la porte.

—On pourrait-il dire deux mots en particulier au maître de la maison, interroge le chef de la visite?

—C'est moi, que répond l'autre.

—Eh, bien, continue le visiteur,qu'on distinguait à peine dans l'obscurité, c'est rapport à ce que je vous avais parlé, l'été dernier. Vous savez bien vous m'avez attendu et j'suis p venu. Bien, nous v'là à c't'heure.

—Boutique! s'écrie Tasche

Archives de la Ville de Montréal

WEATHER FORECAST:
Mostly fair and a little colder; probably scattered snowflurries.
For complete weather report see Page Fourteen.

The Gazette.

Temperature Yesterday
Max., 37; Min., 31
Same Date Last Year
Max., 21; Min., 7
Tuesday, December 14, of last year: Max 23; Min., 8.
McGILL OBSERVATORY READINGS

VOL. CLXVII. No. 297 MONTREAL, TUESDAY, DECEMBER 13, 1938.—TWENTY-FOUR PAGES PRICE FIVE CENTS

HOUDE ELECTED MAYOR BY 20,612 PLURALITY

KING DECLARES WAR ON HEPBURN

Issues Statement Backing Blast by Rogers and Howe

Strategy for Next General Election Brings Open Break at Same Time Drew Named Conservative Head

By F. C. MEARS.
(Gazette Resident Correspondent.)

Ottawa, December 12. — Premier King's belated declaration of war on Premier Hepburn looks ahead to the next federal general election, and it has been carefully planned. The choice of a new leader of Ontario Conservatives, George Drew, is regarded as an opportune time for the blast let loose at Port Arthur by two of Premier King's colleagues — Hon. C. D. Howe and Hon. Norman Rogers — and followed today with another statement from the Prime Minister.

Many of the King cabinet for some time have smarted from slaps given them by Ontario's Premier. Not only have Mr. Howe and Mr. Rogers been the targets of Hepburn broadsides but the Minister of National Revenue, Hon J. L. Ilsley, felt impelled to fight back at Premier Hepburn on the income tax issue. Premier King last session felt like saying things stronger than he said then in his correspondence with Premier Hepburn on the St. Lawrence seaway issue, especially when the Ontario leader hinted that Premier King, aided by President Roosevelt, was trying to "gag" him.

Premier King's statement today had its origin in the famous incident when Premier Hepburn let the world know he would not be a supporter of King Liberalism, and Premier Hepburn's hostility to the present federal administration really began when Premier King failed to include a Hepburn man in his Cabinet in 1935.

Federal Liberals outside the Cabinet are convinced they have a solid federal following in Ontario for Premier King, but there are others who recall that Premier Hepburn was a powerful factor in the 1935 federal general election, and that the sweep then made in an otherwise strong Conservative province was largely made possible by the Hepburn radio drive.

Non-co-operation with the Dominion in efforts to promote national unity is at the bottom of the

(Continued on Page 19, Col. 5.)

BRITAIN NAMES BUSINESS GROUP TO SPUR ARMING

Leaders in Non-Munitions Industries Form Advisory Board

POLICY CHANGE UNLIKELY

Chamberlain Expected to Stick to 'Appeasement' Despite Hardening Attitude

(Wireless to The New York Times and The Gazette.)

London, December 12.—Premier Neville Chamberlain announced in the Commons today that the businessman's committee, which is to advise the Government of means of speeding up the rearmament programme, will have direct access to Downing street in case of disagreement between industrialists and army, navy, or air force officials.

"These exceptional times demand exceptional methods," said the Prime Minister, replying to a criticism by Clement R. Attlee, Labor leader, that this would permit the committee to go over the heads of the defence departments in pressing complaints of Government contractors on Mr. Chamberlain.

The advisory committee was created by Premier Chamberlain to meet his critics who for months have been demanding a Ministry of Supply which would have power to fix prices of war material, compel firms to accept contracts and generally put British industry on a wartime basis.

The new committee, however, particularly in view of its authority to intervene at any time it believes rearmament orders are being handled on an unbusinesslike basis, itself marks a constitutional innovation.

It will not be concerned with labor problems, but it is understood that in addition to its duties connected with rearmament it will also act as liaison agent between Sir John Anderson, Lord Privy Seal, and industry and business generally, so that they will have plans ready in event of war.

Mr. Chamberlain said he had taken care that none of the members of the committee were chosen from "armament firms or primarily armament firms," although it was pointed out that one member, Sir George Beharrell, is chairman of the Dunlop Rubber Company. Other members, who are among the most prominent executives of British industry, are Col. James S. Addison, managing director of Courtauld's, Limited, the huge artificial silk concern; James O. M. Clark, chairman of the great cotton thread firm of J. and P. Coats, Limited; Sir Geoffrey Clarke, managing director of the Telegraph Construction and Maintenance Company, Limited, which does much work for Britain's Government-owned telephone and telegraph system; F. D'Arcy Cooper, chairman of Lever Brothers, Limited, soap manufacturers; Peter F. Bennett, chairman of Joseph Lucas, Limited, battery manufacturers, and president of the Federation of British Industries.

Sticks to Appeasement

By FERDINAND KUHN, JR.
(Special Cable to The New York Times and The Gazette.)

London, December 12.—The past few days have shown an unmistakeable hardening of British public opinion and what looks at first glance like a stiffening of British

(Continued on Page 19, Col. 5.)

Rome Orders Cortesi Quit As Correspondent

Rome, December 12.—(AP)—The Italian Government today notified Italian newspapermen, estimated to number 200, they must cease serving foreign newspapers by January 1.

Among them were Arnaldo Cortesi, veteran correspondent for The New York Times and The Gazette, and Guido Puccio and Alberto de Angelis, representatives of the Buenos Aires newspaper, La Nacion.

The Ministry of Popular Culture held that as Italian citizens they came under provisions of a December 3 order forbidding Italian newspapermen to write for foreign newspapers or news services.

Seventeen newspapermen of Italian nationality are listed in the membership of the Foreign Press Association, an organization made up of correspondents for foreign newspapers and news services. In addition, there are many Italian journalists in Italian provincial centres who serve foreign newspapers and services as part-time work.

Times Declines Comment

New York, December 12.—(AP)—Edwin L. James, managing editor of The New York Times, declined to comment today on the action of the Italian Government in forbidding Arnaldo Cortesi to continue to serve that newspaper as its Rome correspondent.

FEARS OF CLASH IN MEMEL GROW

Nazis Controlling Area Order Lithuanian Police Out

Britain and France Press Germany Not to Annex Autonomous Region

Kaunas, Lithuania, December 12. —(AP)—The rising anger of Lithuanian soldiers caused fears tonight of a clash in Memel between the garrison and Nazis celebrating their victory yesterday in Memel Diet elections.

Col Andrasiunas issued a statement that he would not be responsible for the conduct of his troops in Memel if the Nazis continued to insult Lithuanians.

Nazis saw the semi-autonomous territory, once a part of East Prussia, approaching reunion with the Reich as a result of the election, while Antanas Smetona began his fourth term as president of Lithuania with the troubled words: "We small countries must be careful."

Agitation in small but truculent Memel to go "back to the Reich" and trouble from his rightist foes in Lithuania proper beset the all-nationalist Government of the peasant-born Smetona, who has been Lithuania's chief of state with only a brief interruption ever since the nation became independent after the war.

(Lithuania has 55,670 square miles of which the Memel territory, formerly a part of Germany, comprises 1,099 square miles.)

Without waiting to count the votes on Sunday's Memel Diet election, which they were confident would give them all but two or three seats, the Memel Germans told the Lithuanian state police to get out.

Both Smetona and Memel's veterinarian "Fuehrer," Ernst Neumann, awaited word from Reichsfuehrer Hitler as to whether he wants Memel attached to Germany or merely German in fact but not in name.

Word of Hitler's position was expected to be carried to Kaunas by the German Minister, Dr. Erich Wilhelm Zechlin, who is in Berlin.

Neumann already has said "the fate of Memel will not be decided

(Continued on Page 19, Col. 4.)

U.S. HIGH COURT THWARTS NLRB

Refuses to Review Lower Tribunal's Rebuff to Board

Effort to Enforce Reinstatement of Sit-Down Sailor Strikers Fails

Washington, December 12.—(AP)—The United States Supreme Court today thwarted an effort of the National Labor Relations Board to reinstate 145 seamen who were discharged after two ships had been seized in sitdown strikes.

Without explaining its action, the court refused a board request that it review a decision of the Fifth Federal Circuit Court, which set aside a board order requiring reinstatement of the men.

The order had been directed against the Peninsular and Occidental Steamship Company. It was the second setback as many weeks for the N.L.R.B. The court ruled formally last Monday that the board had exceeded its authority in ordering cancellation of contracts between American Federation of Labor unions and the Consolidated Edison Company of New York. As in that case, the American Federation of Labor appeared in opposition to the board in the proceedings ended today.

In the steamship dispute, the N.L.R.B. ordered the strikers reinstated with back pay. It contended the men were discharged because they joined and assisted the National Maritime Union, an affiliate of the Congress of Industrial Organizations.

At the time of the dispute, the International Seamen's Union, an A.F.L. affiliate, had contracts with the company, which operates the steamers Florida and Cuba between Miami and Port Tampa, Fla., and Havana.

Crew members on the Florida struck at Tampa June 4, 1937, asserting they wished to change their union affiliation from the A.F.L. to the C.I.O. Members of the Cuba crew joined the strike. It was settled by intervention of the Labor Department.

Two weeks later members of the crew on the Cuba who still favored A.F.L. affiliation refused to sail

(Continued on Page 19. Col. 3.)

QUEBEC DECIDES TO INVESTIGATE McKESSON FIRM

Concern's Affiliates to Be Examined Under Securities Act

OTTAWA PROBE STARTED

Dewey Investigators Here from N.Y.—R.C.M.P. Doubt Big Illicit Deals

Edouard Asselin, K.C., Deputy Attorney-General of the Province of Quebec, last night signed an order for investigation under the Securities Act of the local ramifications of McKesson and Robbins, Inc., huge American drug company whose financial affairs are being probed in the United States.

It was reported at the same time from Ottawa, that the Income Tax Department of the Federal Government has already instituted an investigation. This probe followed newspaper reports that almost half the $18,000,000 worth of the firm's assets said to be missing were hidden in Canada.

The Quebec investigation will be carried out by John Crankshaw, K.C., and J. Charles Pelletier, the latter of the securities branch of the Quebec Attorney-General's Department. Mr. Crankshaw said last night he had received no orders yet regarding the investigation, but presumed it would take the usual course. It would be carried out under the section of the Securities Act referring to suspected criminal offences, he said.

DEWEY'S AGENTS ARRIVE

Investigators from the office of the New York County District Attorney, Thomas E. Dewey, arrived yesterday but remained reticent when interviewed early this morning. Both men, Harris B. Steinberg, assistant District Attorney, and Louis Forer, an accountant attached to the office, admitted they were investigating the ramifications of the drug company's extended business relations, but refused to make any statement.

They declared they had interviewed various police and Government officers during the day as well as several witnesses to the business dealings of the McKesson Company.

There was "no foundation in fact at present" in the income tax evasion situation insofar as New York State was concerned, they added.

Royal Canadian Mounted Police officers who declined to be quoted scoffed at reports from New York, where the investigations started, that part of the assets might be in the form of a huge drug or illicit alcohol cache in this city. Any large amount of narcotics or illicit alcohol would soon be brought to their notice, the R.C.M.P. said. They were "co-operating" with Assistant Attorney-General Joseph F. Ruggieri of New York, who has been in Montreal for the past two days, but so far had received no orders to open a probe on behalf of Canadian authorities.

Ruggieri's investigations here yesterday confirmed suspicions that there were no warehouses full of drugs, or anything else, in Montreal. The investigation also proved that the addresses of four alleged affiliates here of the American firm were at the most offices for the reception of mail.

Ruggieri yesterday interviewed secretaries and public stenographers charged with receiving the mail addressed to the four firms, but obtained little additional information, it was reported. Sunday he found out that A. H. Raymond and Company, B. Pierson and Company, W. W. Smith and Company and Manning and Company actually did practically no business here.

Officers of the Income Tax Branch in Montreal and at Ottawa refused to discuss any reports of an investigation, but it was learned from

(Continued on Page 19, Col. 7.)

GASCON BEATEN IN ALL BUT 6 WARDS; CANDIDE ROCHEFORT LOSES DEPOSIT; KERRY BEATS LAYTON; EDMISON WINS

4 ALDERMEN LOSE

Jalbert, L'Archeveque, Jarry Also Forced Out

DONNELLY WINS IN N.D.G.

Frank Hogan Re-Elected — Schubert Has Narrow Squeeze in St. Louis

Poll-by-Poll results in all wards are published on pages 10 and 11.

By STANLEY GOLDNER

Montrealers flocked to the polls in record numbers yesterday to elect their City Council for 1938-1940. Highlights:

Out of 30 members of last Council who sought re-election, 26 were sent back to the city hall, 20 in a fight and 6 by acclamation.

All four members of the Executive Committee who were out for renewal of their mandate were given a vote of confidence. (The fifth, Ald. J. E. Jeannotte, had retired.)

Retiring aldermen who bit the dust were George Layton in St. Andrew, Adolphe l'Archeveque in Delorimier, L. O. Jalbert in Hochelaga and Henri Jarry in Villeray.

New faces in Council will number nine—four for the wards where the retiring aldermen were defeated, and five new men who come in for wards where the retiring alderman did not choose to run, or where there had been a death.

The new men who defeated the old are John Kerry, K.C., in St. Andrew; J. G. Ratelle in Delorimier; Edmond Hamelin in Hochelaga and Oscar Belisle in Villeray.

The new men where there were retirements are James A. Donnelly in Notre Dame de Grace, Janvier Coupal in St. James, Alex Edmison in St. George, and Eugene Dur cher in Lafontaine; and a new face also appears in the person of J. H. Delisle in St. Henri, who replaces the late Ald. Allan Bray by beating a member of the Legislative Assembly, Rene LaBelle, and two other contenders.

Surprise packet in the election results was the narrow escape of veteran Ald. Joseph Schubert, who got through by the proverbial skin of the teeth and probably faces a recount.

Nineteen candidates lost their deposits, and will enrich Concordia's treasury by $500 apiece. They lose where they get less than one-half of the successful candidate's total vote

WARD BY WARD RESULTS.

Results ward by ward:

Ahuntsic — Retiring alderman Omer Barriere came through in this northern ward with a 2,175 to 1,837 win over Alfred Legault, who used to be acting chairman of the Executive Committee in other years. Both candidates were out for abolition of the Cartierville bottleneck, both favoring expropriation of property at Montee Lachapelle for widening purposes. In his first term in Council during the past two years, Lachapelle has been Barriere's almost sole topic of legislative interest.

Bouget—Retiring Executive Committeeman Treffle Lacombe came through with a comparatively slim win, leading by 1,913 to 1,711 over his nearest rival, Ernest Langlois. In 1936, Lacombe had a thumping majority over a brace of rivals, both of whom lost their deposits. This year, Lacombe came out for Gascon.

Cremazie—Veteran Pit Monette elected by acclamation here.

Delorimier—An out-and-out Gascon man, retiring alderman Adolphe l'Archeveque bit the dust with his chief, one of the four members of last Council to fall by the wayside. He came second in a three-cornered

(Continued on Page 9. Col. 1.)

Aldermen Elected

(x—Alderman in last Council.)

AHUNTSIC WARD.
Omer Barriere x 2,175
Alfred Legault 1,837
Majority for Barriere, 338.

BOURGET WARD.
Treffle Lacombe x 1,913
Ernest Langlois 1,711
Wilfrid Blanchette 1,124
Plurality for Lacombe, 202.

DELORIMIER WARD.
J. G. Ratelle 3,328
Adolphe L'Archeveque x .. 3.089
Rene Lortie 2,437
Plurality for Ratelle, 239.

HOCHELAGA WARD.
Edmond Hamelin 1,828
J. P. Chauvin 1,542
L. O. Jalbert x 1,121
Plurality for Hamelin, 286.

LAFONTAINE WARD.
Eugene Durocher 846
Nazaire Gauthier 674
L. C. Farley 449
J. W. Menard 195
Plurality for Durocher, 172.

LAURIER WARD.
A. Pilon 1,184
Max Seigler x 2,837
Majority for Seigler, 1,653.

MAISONNEUVE WARD.
Georges Caron x 3,485
J. B. Bellemare 2,799
Majority for Caron, 686.

MERCIER WARD.
Abraham Dupere x 3.443
Hermas Gibeau 731
Majority for Dupere, 2,712.

MONTCALM WARD.
J. E. Dubreuil x 3,080
J. H. La Marre 923
Majority for Dubreuil, 2,157.

NOTRE DAME de GRACE WARD.
J. A. Donnelly 7,663
J. O. Daly 1,505
Majority for Donnelly, 6,158.

PREFONTAINE WARD.
Armand Taillon x 1,987
Emile Charbonneau 372
Achille Dubeau 1,612
Plurality for Taillon, 375.

ROSEMOUNT WARD.
J. H. Brien x 2,264
Hector Lortie 2,062
Majority for Brien, 202.

ST. ANDREW WARD.
John Kerry 2,510
George Layton x 1,801
E. B. Malcolm 289
Plurality for Kerry, 709.

ST. ANN WARD.
T. P. Healy x 1,880
J. J. Hurtubise 1,051
Majority for Healy, 729.

ST. DENIS WARD.
J. M. Savignac x 2,325
Arthur Picard 1,932
Majority for Savignac, 393.

ST. EDWARD WARD.
Alfred Filion x 5,426
Ovila Fortier 1,501
Majority for Filion, 3,925.

St. EUSEBE WARD.
J. W. Reil x 2,491
Gaston St. Vincent 1,421
Majority for Riel, 1,070.

(Continued on Page 9. Col. 5.)

LEADS FROM START

Veteran Ex-Mayor Never Headed by Opponent

ENGLISH BACK GASCON

But Only French Wards Supporting Him Are Ahuntsic, St. Paul

MAYORALTY FIGURES	
Camillien Houde	83,481
Charles A. Gascon	62,869
Candide Rochefort	4,228
Houde's plurality	20,612

By M. N. NEGRU.

Camillien Houde, running as "the people's candidate," yesterday swept into the mayoralty of Montreal with a clear-cut 20,612-plurality over "reform candidate" Charles Auguste Gascon in a three-cornered race.

The redoubtable campaigner's success, which brought him out of the political wilderness to his fourth term as chief magistrate, saw him pile up a majority over a man seeking his first electoral mandate and Candide Rochefort, M.L.A., for St. Mary. Mr. Rochefort was hopelessly outclassed from the time the first returns came in, and lost his deposit.

Although Mr. Houde wooed a near-record vote of 83,481 from the citizens of this city, as against 62,869 for Mr. Gascon and 4,228 for Mr. Rochefort, his plurality was the smallest of his colorful career in the municipal arena. In 1928 he was first elected Mayor of Montreal with a 22,000 lead, which rose to 41,000 in 1930 and 54,000 in 1934.

Capping a strenuous campaign which gave no definite indication at any time of what the final verdict might be, Mr. Houde carried practically every section of the city with the exception of the English-population wards.

ENGLISH VOTE GOES GASCON.

In Notre Dame de Grace, St. George, St. Andrew and Mount Royal wards, Mr. Gascon, who is president of La Compagnie Mutuelle d'Immeubles and who also operates a grocery business, amassed wide margins, while Ahuntsic also gave him a slight lead.

Examination of the polling in those bailiwicks would indicate that the newcomer to politics achieved this result solely on the merits of his programme, and that the English-speaking electorate was not prepared to welcome back "Camille," the prodigal son. In 1936, when retiring Mayor J. Adhemar Raynault edged out Mr. Houde by some 3,500 ballots, it was believed that Mr. Rochefort had "split the English vote." This time, however, his total had no bearing on the result.

With the additional exception of St. Paul ward, however the resurgent Houde took all the rest.

It was the alderman of St. Paul who scored a triumph over Camillien Houde in the federal by-election last January in St. Henry riding, which includes the ward, and, seeking re-election to city hall yesterday, the councilman had thrown his support to Mr. Gascon. That support was good for a plurality of 20.

Mr. Houde, however, had the ironic satisfaction of seeing his bitter attacks on the Raynault administration bear fruit in Prefon-

(Continued on Page 9, Col. 1.)

U.S. TRADE FUND FOR S. AMERICA

Morgenthau Reveals Plan for Loans from Treasury

Commercial Solidarity in Conjunction With Political Is Sought

Washington, December 12.—(AP)—A plan to lend Latin America cash out of the Treasury with which to buy more goods from the United States is being given consideration.

This disclosure, made today by Treasury Secretary Morgenthau, demonstrated how seriously the Administration is courting Latin America in view of economic inroads made in that quarter of the world by totalitarian states of Europe.

Morgenthau told reporters he was seeking means of greater commercial solidarity in the Western Hemisphere while State Secretary Hull, at the Pan-American Conference in Lima, Peru, is seeking a common front against military and political aggressors. Hull, the Treasury head added, has complete knowledge of his commercial studies and approves them.

Not since the first few years after the Great War has Congress permitted Treasury money to be lent to a foreign government. All those loans were made in Europe and all are in default except the small one to Finland. Those countries cannot even borrow from private investors in the United States because of the Johnson Act.

None of the Latin American countries, however, owes the Treasury any money, although several of them have borrowed extensively from private investors.

Morgenthau said one of the chief obstacles to increasing United States sales in Latin America was the difficulty Latin American businessmen experienced in getting dollars to

(Continued on Page 23, Col. 3)

WORLD ACCORD IN GRAIN URGED

Saskatchewan Pool Head Suggests Fixed Prices, Quotas

J. Wesson Discusses Wheat Crisis at Parley Called by Bracken

Winnipeg, December 12.—(CP)—Only by an international wheat agreement, fixing a world price and quotas, can the present wheat crisis be effectively met, J. W. Wesson, president of the Saskatchewan Wheat Pool and the Canadian Chamber of Commerce, declared today before the prairie markets conference.

Neither the importing countries nor the exporting countries wanted cheap wheat, he said, and supply could be made to fit demand only by world quotas. Reduction of world wheat acreage was not practical even if agreement could be obtained, for that solution failed to provide for crop hazards. If the advice of 1931 in that direction had been generally accepted, there would have been a world wheat famine in 1937.

"The western wheat producer and the industrialist dependant on the wheat grower's prosperity cannot wait for expansion of world trade to solve the trouble because they will go down in chaos long before that time," he told the tensely silent meeting.

Mr. Wesson was last speaker in the opening day of a conference arranged by the Government of Manitoba to bring before the country the actual state of western agriculture and its lack of markets.

The conference, open to the public, was attended by about 300 men and women, a cross-section of the varied interests concerned with agriculture as one basis of Canadian prosperity. Financial institutions

(Continued on Page 9. Col. 3.)

Soviet-Japan Parleys On Fisheries Hit Snag

Tokyo, December 12.—(AP)—The Foreign Office disclosed tonight that Russian - Japanese fishery negotiations again are deadlocked and that a temporary arrangement is being sought.

The Japanese Ambassador to Moscow, Shigenori Togo, consulted with Foreign Commissar Maxim Litvinoff Sunday, the Foreign Office said, but Soviet Russia "rendered impossible conclusion of a new fishery treaty within this year."

The dispute concerns principally Japanese fishing rights in Siberian waters, a vital source of Japanese food. (Moscow dispatches on December 8 reported a serious dispute had developed, revolving about Japanese demands for an extension of fishing rights in Soviet waters and a Russian demand for payments in connection with the 1935 sale of the Chinese Eastern Railway to Manchoukuo.)

Today's statement said Russia had announced she would curtail drastically Japanese fishing rights in the Sea of Okhotsk "for military reasons." This water lies between the Siberian mainland and Kamchatka Peninsula, north of Japan, and includes the valuable fishing waters off Sakhalin Island, which is half Japanese and half Russian.

The Foreign Office said "Japan could not possibly accept the measures as proposed by the Soviet Government since these would lead to total destruction of Japan's fishery right."

Guilty Plea in Smuggling Charge Made by George Burns, Comedian

(Special from The New York Times to The Gazette.)

New York, December 12.—George Burns of the radio and screen team of Burns and Allen pleaded guilty today in Federal Court to two indictments voted and sealed Friday charging him with smuggling.

The comedian, who had come here from California by plane to enter his plea, was in court with his New York attorneys, Carl E. Newton and Walter N. Thayer, when Federal Judge William Bondy opened the true bills.

After the clerk of the court had read the indictments, charging that in 1936 and last May 16 the radio star smuggled $4,885 worth of jewellery into the United States. Burns stepped forward and entered the plea, under which he may be sentenced to a maximum of eighteen years in prison and fined $45,000.

His attorneys then issued the following statement to newspapermen: "Mr. Lloyd Wright, Mr. George Burns's Los Angeles attorney, has asked that we make the following statement in his behalf:

"'Mr. Burns has entered a plea of guilty to the misdemeanors charged in the indictment. While he had no purpose or intent to offend against the laws of the United States, he had been advised that the circumstances of this case indicate violation of the customs laws with respect to some novelty jewellery which Mr. Burns purchased in New York City. For that reason, upon being advised of his indictment, he flew here from California to enter his plea and submit to the jurisdiction of the court.'"

Upon motion of Joseph L. Delaney, assistant United States attorney, Judge Bondy ordered a postponement of sentence until after the trial of Albert Chaperau, self-styled commercial attache of the Nicaraguan consul-general, who was named a co-defendant of the comedian.

Chaperau and Mrs. Elma Lauer, wife of Supreme Court Justice Edgar J. Lauer, were indicted last week by the same Federal Grand Jury that named him with Burns.

(Continued on Page 14, Col. 5.)

INDEX TO THE NEWS

Page Two
Lights and shadows—in Hollywood.
News and reviews of radio.
Real estate transfers.

Page Three
Van Zeeland speaks at New York.
Under Our Roof.
Theatre and music guide.

Page Four
U.S. probes Nippon ship lines.
U.S. railways ask taxation relief.
British trade improves.
Gluyas Williams cartoon.

Page Five
News and Views of Greater Montreal
Election celebrant badly hurt.

Page Six
News and features for women.
Children's Corner.
"Mickey Mouse."

Page Seven
News and features for women.
Adventures on sea floor related.

Page Eight
Editorial.
Gazette cartoon.

Page Thirteen
Many hurt in election fights.
Sober drivers on call for New Year's
5,000 cheer Houde in victory march.
Temiskaming road now being built.

Page Fourteen
Joseph Cattarinich buried.
Obituaries.

Page Fifteen
Social and personal.
Culbertson on Bridge.

Page Sixteen
Casual Close-ups.
Royals to depend on Dodgers.
Major league ball heads meet.

Page Seventeen
Gottselig in N.H.L. lead.

Page Eighteen
Jewell Dorsett wins at Fair Grounds
Webster cartoon.
Daily crossword puzzle.

Page Nineteen
Heather rinks win in 'Spiel.
Coaches differ on school ice rule.

Page Twenty
Local markets irregular.
U.S. steel operations lower.
Dryden annual meeting.
London market closes irregular.

Page Twenty-one
Profit-taking in New York.
Turner Valley life estimated.

Page Twenty-three
Elder Dempster sells two vessels.
Dr. W. Penfield at Canadian Club.
Marine news.

Nazis Tie Trade to Jewish Exodus As Schacht Projects Visit to U.K.

(Wireless to The New York Times and The Gazette.)

Berlin, December 12. — It is officially announced tonight that Dr. Hjalmar Schacht, president of the Reichsbank, will go to London for a "private visit to the governor of the Bank of England." It is to occur immediately after the session of the Bank for International Settlements at Basle, and German quarters expect him to leave for London tomorrow.

The idea of a "private visit" is a well-worn formula covering everything and nothing, and there is great speculation as to the real purpose of the trip.

One very imperative purpose undoubtedly is the new British export offensive designed to "fight and beat Germany with her own methods."

This offensive is causing considerable concern in Germany because of Germany's own urgency and the decline of her exports. Another purpose may be to discuss the Jewish refugee problem. So far the German Government has refused to negotiate with the official refugee committee in London on the ground that it is political and anti-German. But London circles interested in the emigration of Jews from Germany are known here to be anxious to discuss some plan of facilitating such emigration.

Dr. Schacht may be quite willing to discuss unofficially plans whereby Germany would facilitate the emigration of a portion of her Jews, in return for which Jewish circles would undertake to facilitate German exports. How such a plan would work is not definitely known, but it is assumed that it would parallel the system employed in the emigration of Jews to Palestine, by which Jews receive in Palestine, in return for delivering their property to the German Government, an agreed sum in sterling obtained from the sale of German goods in Palestine.

That some such plan is being given serious consideration is evident in the semi-official statement tonight which asserts that all the

(Continued on Page 14, Col. 6.)

Archives de la Ville de Montréal

Lights and Shadows of MANHATTAN in Hollywood

By L. S. B. Shapiro

Fadeout!

Hollywood, December 12.—" . . . They stand transfixed at the sight of each other. She looks stunningly beautiful in the mellow light of the moon. He passes his hand over his eyes as though he can hardly believe it is really her (sic). Hesitantly, she takes a step toward him. Suddenly he takes her in his arms and crushes her to him, exultantly, passionately. The music rises rich and vibrant. Fadeout. The end."

And so the shooting script describes the end of another Hollywood epic.

Your reporter was discussing fadeout scenes with Reinhold Schunzel, the famous German director who is considered a master of camera angles and camera art.

It is Schunzel's opinion that the finest fadeout he has ever seen was that in Garbo's "Queen Christina," The scene showed Garbo standing on the deck of the sailing vessel which was carrying the body of her lover (John Gilbert). The camera advanced for a close-up of Garbo's face as she faced the sea for the last homeward journey. The Swedish star has never been photographed as beautifully. No fadeout was ever more effective. Few persons who saw that fadeout will ever forget it.

The funniest fadeout your reporter can remember was in a Zanuck comedy two years ago starring the Ritz Brothers, Alice Faye and Adolph Menjou. The latter played the part of an eccentric, tipsy actor. He is on a train pulling out of Kansas City when he meets a friend who tells him he is en route to New York. A little dazed, Menjou walks to his compartment and sits down.

"What a wonderful age we're living in," he muses. "He is going to New York, I am going to Hollywood—and we're both on the same train!"

Mr. Moto Chan Does the Trick

The fadeout scene rarely poses a problem for the writer of a routine picture in which originality is not the keynote.

These dyed-in-the-wool fadeouts are extremely valuable to those who can't sit through the lesser half of a double feature programme. For students of the motion picture, it is necessary only to watch the fadeout scene of the second feature to know what it is all about.

Take this routine fadeout, for instance:

(1) Mr. Moto Chan paces up and down the living room, eyeing the assembled guests. "Ladies and gentlemen," he says, "I promised that I would name the murderer sharp at nine o'clock. It is now nine o'clock precisely. . . . Tom, I am sorry to do this—but I arrest you for the red arrow murders!"

There is a scream and as Mr. Moto Chan whirls around he finds himself covered by the revolver of Whitney Morgan, the white-haired banker. "I am sorry to correct you, Mr. Moto Chan, but Tom is not the red arrow murderer. I am! I could not stand seeing my nephew Tom railroaded to the chair for something I have done. Fooled you, didn't I, Mr. Moto Chan? But they'll never get me. No, sir, never!" And Whitney Morgan crashes through a window to his death 20 storeys below.

Mr. Moto Chan smiles wisely and says, "I knew if I accused Tom of the red arrow murders Whitney Morgan would break down and confess. He was a fine man but he had an insane streak. . . . And now, Tom, don't you think it is time you and Patricia were married?"

Tom takes Patricia in his arms and kisses her. Mr. Moto Chan beams in the background. The camera advances for a close-up of Mr. Moto Chan as he says, "Old Chinese proverb. Young love is greatest mystery of all." The music swells. Fadeout. The end.

Chase Before the Verdict

Then there is the routine courtroom fadeout:

(2) The district attorney is addressing the jury. "And so I contend that the state has shown that this woman, Nancy Smith, shot and killed Gregory Phlugh with clear premeditation of what she was doing. The people demand a verdict of guilty. . ."

Close-up shot of George in speeding plane.

The judge is addressing the jury. "It is not necessary to ask yourselves why Nancy Smith should have killed Gregory Phlugh. Your verdict should be based on whether you think Nancy Smith did kill. . ."

Close-up shot of George in speeding automobile.

The judge is still addressing the jury. "The evidence shows clearly that Nancy Smith went to Gregory Phlugh's apartment. . ."

Close-up shot of George leaping up courtroom steps.

The judge is still addressing the jury. "Therefore, the court instructs you to decide whether on the evidence shown Nancy Smith is. . ."

George rushes into the courtroom. "Nancy Smith is not guilty!" he yells. "The murderer sits here in this courtroom. And here is the proof!" George tosses a batch of documents on the table.

That night George takes Nancy in his arms. "Nancy, darling," he whispers, "just make believe everything that has gone before was a dream—a bad dream. Now we can really start life anew." He kisses her. The music swells. Fadeout. The end.

So It Is, So It Is

No. 3 on our list is the romantic comedy fadeout:

(3) The church is filled with high society. Burlington Van Phew is waiting at the altar. As the organ plays the wedding march, Mary marches down the aisle on the arm of her father. She is pale, imperturbable. They reach the altar. The pastor begins the ceremony. A small door opens under the choir stand. Tom sticks his head out and winks at Mary. She winks back. He whispers, "Don't marry that stuffed shirt." Suddenly Mary tosses her flowers aside and rushes for the small door. She and Tom disappear. The church is in an uproar. Burlington Van Phew faints in the arms of his best man. Mary and Tom race through the streets, jump into Tom's roadster and speed away. The music swells. Fadeout. The end.

Next on the list is the cowboy drama:

(4) The sheriff is speaking. "Well, Dick, guess I had you wrong all the time. Figured you wuz just an ornery cuss with a nervous shootin' finger. But when you wiped out that McCord gang, you wuz theoretically on the side of law and order. Guess the Governor will act favorably on my recommendation for your pardon. . . . And just in case you don't know it, my daughter is plumb crazy 'bout yuh."

Dick and the sheriff's daughter walk up the ridge until they are silhouetted against the setting sun. He takes her in his arms. The music swells. Fadeout. The end.

Scoop, the Demon Reporter

And there's always the newspaper movie:

(5) Scoop Henry leads Alice into the managing editor's office. The managing editor begins to speak but Scoop yells louder. "Now, look here, you jabbering baboon. I've been a good reporter, haven't I? I found Nick the Lug and brought him here to you while the whole police force was looking for him, didn't I? And listen, you blockheaded idiot, you promised me a month's holidays with pay? Did I get it? No! Well, I'm through taking orders from you, you old weasel-pussed skinflint. I'm through. I'm going to get married and go into the advertising business. Come on, Alice!"

As Scoop Henry and Alice begin to leave, the phone rings. The managing editor answers. "What!" he yells, "Joe Bushwacker has broken jail? Wow, what a story! Too bad Scoop Henry just resigned."

Scoop whirls around, "Who resigned?" he demands. "I'll break that story for you tonight! Look, Alice honey, we'll get married tomorrow. Do you mind?"

Scoop rushes out of office as Alice collapses in chair. Managing editor beams. The music swells. Fadeout. The end.

THE CIVIL COURTS

SUPERIOR COURT

PRACTICE DIVISION.

December 12, 1938.

Presiding: Mr. Justice Surveyer.

The following judgments were rendered:

Edgar Paquette vs. Corporation des Huissiers de Montreal et al. and Moses Feldman, third opposant—Judgment maintaining plaintiff's inscription in law.

Dame Laetitia Picard vs. J. A. Tremblay—Judgment maintaining an hypothecary action for $16,000.

Jack Afrin vs. E. Suffrin and Dame B. Suffrin—et al., garnishees—Judgment for $100.

Dame Stefanida Karpinchuck vs. John Kolosoff and L. Fill et al. and M. G. Greenblatt et al., distrayants—Judgment declaring seizure good and valid.

Jack Heft vs. Victor Desautels and United Amusement Corporation Ltd. et al., garnishees and A. Blain et al. distrayants — Judgment maintaining seizure after judgment.

Financial Loan Bureau Ltd. vs. Leo Lavoie—Judgment declaring plaintiff owner of an automobile.

W. F. O'Kane vs. Hugh S. McCoy—Judgment for $176.50.

Smith Bros. Memorial Art Ltd. vs. M. Ulene—Judgment declaring articulated facts pro confessis.

C. Chartrand vs. J. Bonneau—Judgment authorizing examination before plea.

E. Chartrand vs. J. Bonneau—Judgment authorizing medical examination before plea.

M. Robinson vs. L. Coutu—Judgment revising bill of costs.

J. H. Charbonneau vs. Cite de Montreal—Judgment authorizing examination before plea.

V. Charette vs. Provincial Transport Co.—Judgment granting motion for substitution without costs.

H. Robidoux vs. Fidelity Phenix Fire Insurance Co.—Judgment authorizing examination before plea.

Dame M. Travers vs. J. L. Bilodeau et al. and F. Bolduc, m.e.—Judgment authorizing examination of a witness out of court.

Dame Maria Ushkoreit vs. N. Bleser—Judgment maintaining inscription in law.

Ernest Villeneuve vs. Cyrille Taillefer—Judgment dismissing partial inscription in law.

L. P. N. Hardy vs. Colgate Palmolive Peet Company Ltd.—Judgment granting motion for particulars.

Dominion Produce Company Ltd. vs. Albert Pelletier and A. Denis, opposant — Opposition to judgment received, stay of execution granted costs to follow.

Miss T. Commire vs. Dame E. St. Amand—Judgment granting motion for particulars for costs only to follow.

G. Pietrantonio, petitioner — Judgment rectifying registers of civil status.

A. Dulude vs. Montreal Light Heat & Power Consolidated — Judgment authorizing examination before plea.

Fred W. McCoy vs. C. F. Daigneault, and E. F. Mount, garnishee—Judgment granting motion for particulars costs to follow.

Carlo Dicerni vs. Antonio Papalia and City of Lachine—Judgment maintaining inscription in law with costs.

R. Faucher vs. A. Faucher—Judgment authorizing examination before plea.

College Notre Dame vs. H. Lemire—Judgment granting rule nisi.

E. Nadeau vs. Merit Motors Ltd. et al.—Judgment authorizing examination before plea.

E. Nadeau vs. Merit Motors Ltd. et al.—Judgment authorizing medical examination before plea.

McColl Frontenac Oil Co. Ltd. vs. L. Mizener and Wm. H. Mizener — Judgment authorizing examination of opposant.

Y. Crawford vs. I. Levine—Judgment authorizing medical examination before plea.

Canadian Pacific Railway Co. vs. W. Mansfield — Judgment granting motion for substitution without costs.

REALTY TRANSFERS

Nine real estate transfers were recorded yesterday as follows:

C. M. Holt sold to J. Rogers lots Nos. 3-227, 244 to 249, part of 232, Maisonneuve ward, with buildings fronting on Bennett and Aird avenues, for $8,000.

J. Huard sold to O. Bourassa lot No. 2628-131, Villeray ward, measuring 29.8 by 78 feet, with buildings bearing the civic Nos. 8120, 8122, 8124 fronting on Lajeunesse street, for $7,000.

L. Lachapelle sold to J. Gingras lot No. 12-367, Delorimier ward, with buildings bearing the civic Nos. 4576, 4578 fronting on Des Erables street, for $3,700.

Mrs. E. Brunet sold to L. Charlebois lot No. 84, part of 85, town of Pointe Claire, with buildings bearing the civic Nos. 274, 274a fronting on Bord du Lac street, for $3,000.

Miss C. Jouvet et al sold to A. Jasmin part of lot No. 82, parish of St. Laurent, with buildings fronting on Bois Franc road, for $2,500.

E. Gendron et al sold to A. Gendron lots Nos. 172-1994-1, 2, 172-1993-1, Rosemount ward, measuring 2,005 square feet with buildings fronting on 9th avenue, for $1,500.

J. Perron sold to P. Perron, jr., lot No. 398-186, Mercier ward, with buildings bearing the civic No. 2282 fronting on Baldwin street, for $1,300.

Mrs. L. Maille sold to D. Proulx lot No. 136, village of Ste. Genevieve, with buildings fronting on the public road, for $1,200.

Home Owners Corporation sold to Mount Royal Building Co., Limited, lots Nos. 618-475, 476, town of Mount Royal, measuring 18,850 square feet without buildings and fronting on the public road, for $1.00 and considerations.

SAYS BIRDS FEIGN INJURY

Professor Believes Action Is Instinctive Defence

Injury feigning among birds as a possible means of defending their nests was discussed by L. M. Terrill at a meeting of the Province of Quebec Society for the Protection of Birds held at the Mechanics Institute, Tupper street, last night.

Contrary to the views of some scientists who hold that injury feigning is merely a muscular reaction in a conflict between the two emotions of fear for its safety and concern for its young, the speaker said that this peculiarity of some birds is instinct tempered with reason and not purely mechanical.

The meeting was presided over by Prof. V. E. Wynn-Edwards, president of the society.

Chicago utilizes a Works Progress grant to survey the smoke density of the city.

RADIO NEWS AND REVIEWS

TUESDAY MORNING

	CFCF (600)	CKAC (730)	CBM (1050)	CHLP (1120)	CBF (910)
7.00		Cheerful Earfull			
7.15		Varieties			
7.30					
7.45	Musical Work Shop				
8.00	Musicale	Morn. Parade	*Herth Trio	Musicale	French Songs
8.15	News, Music		*Gene and Glenn		
8.30	*Swing Serenade		Do You Remember		
8.45	Hymns for Today		*Radio Rubes		
9.00	Music, B'fast. Club	French Songs	*Happy Jack	French Songs	*Breakfast Club
9.15		(9.20) News, Music	*Family Man		
9.30		Jovette Bernier	*Sears Orch.	Hall Orch	
9.45	Vic and Sade		Unannounced		
10.00	Homemakers	Indian Singer		Varieties	Vie de Famille
10.15		Gypsy Orch.		Commercial	Opera Excerpts
10.30	Cugat Orch	Heure Recreative		Variety	
10.45	Album of Life	Sunshine Hour			
11.00	Grofe Orch.	French Songs		Commercial	Symphonic Hour
11.15	Stella Dallas	Cinema Review		French Songs	
11.30	Concert Hall of Air	*Big Sister		Commercial	
11.45	*Dr. Wm. Stidger	Melody Parade		Organ Music	*U.S. Networks

TUESDAY AFTERNOON

	CFCF (600)	CKAC (730)	CBM (1050)	CHLP (1120)	CBF (910)
Noon	News, Music	Surprises	Prayer Hour	Ladies' Hour	French Songs
12.15	Music, T. Crier		Here and There		*Bailey Axton
12.30	Singing Sam	La Province	News, Unann.		French Talk
12.45	Rhythm Makers		*Music Makers		News, Music
1.00	Ranch Boys	Stocks	Rotary Club		Reveil Rural
1.15	Concert Trio	Jean Castor		News	Kiwanis Club
1.30	*Rochester Orchestra	Feminine World		Ladies' Hour	
1.45					Hit-makers
2.00	*Science Everywhere	Musicale	London Calling	Joy Orch.	French Songs
2.15		Rue Principale			
2.30	*Little Variety	Musicale		Now and Then	*Little Variety
2.45		Musicale			
3.00	Piano Recital	*Col. Conc. Hall	*Mary Marlin	Symphony	*Piano Recital
3.15	*U.S. Army Band		*Ma Perkins		*U.S. Army Band
3.30		*Song Story	*Pepper Young		
3.45	*Between Bookends		*Guiding Light		Violin Recital
4.00	*Club Matinee	*Connelly Orch.	Mus. Masterpieces	Swing Strings	Recordings
4.15		Announcements	(4.20) Arctic Flyer		
4.30		CKAC Tonight		Cocktail Capers	Mus. Masterpieces
4.45	Monitor News	*(4.40) Chamberlain	*(4.40) Chamberlain		
5.00	Musicale			Radio Special	Musicale
5.15	Howie Wing	(5.20) *Mus. for Fun	(5.20) Resume		
5.30	Crimson Trail	Musicale	Magical Voyage		Songs
5.45	Easy Aces	French Sketch	Stocks		Stocks

TUESDAY EVENING

	CFCF (600)	CKAC (730)	CBM (1050)	CHLP (1120)	CBF (910)
6.00	Stocks	News, Music	*Benno Rabinoff	Recordings	French Songs
6.15	Musicale	Sketch	Interviews		
6.30	*Rollini Orch.	Songs	News, Sports	French Songs	News, Sports
6.45	News	News	4-Way Melodies		4-Way Melodies
7.00	Lamp Lighters	French Sports	*Amos 'n Andy		Pension Velder
7.15	Light Up and Listen	Light Up	Voice of Youth		Robin Hood
7.30	Uncle Troy	Dame de Coeur	Piano Duo	Soloist	Piano Duo
7.45	Sports	Kiwanis, Orch.	Law Talk	Sketch	Lettres Canad.
8.00	Tonight at Eight	*Big Town	Dance Orch.	Theatre	Dance Orch.
8.15	Studio				
8.30	*Information Please	*Al Jolson Show	*Gould Orch.	Orchestra	*Gould Orch.
8.45					
9.00	*Huntley Orch.	Community Songs	Spotlight Parade	Unannounced	Spotlight Parade
9.15					
9.30	*Fibber McGee	Amours de Ti-Jos	Toronto Symph.	Dance Orch.	Toronto Symph.
9.45					
10.00	*If I Had the Chance	Jean Clement		Pianist	
10.15		News, Piano			
10.30	*Rhythm School	Violette Mauve	Romanelli Orch.	Dance Orch.	Romanelli Orch.
10.45	*Dr. Jos. Jastrow	Huntley Orch.	Sombrero		Sombrero
11.00	Sports, News	French Sports	News	Silent	News, Sports
11.15	*Dance Orchestras	*Dance Orchestras	Can. Homes		Violinist
11.30			Minstrel Show		*Spitalny Orch.
11.45					
12.00			Silent		Silent
12.15					
12.30					
12.45					
1.00	Silent	Silent			

OTTAWA RADIO.

CBO—880.

7.45 a.m.—Morning Melodies.
8.00—Devotional Period.
8.15—News.
8.25—Dance Music.
8.30—Just About Time.
9.05—Breakfast Club.
10.00—Woman's World.
10.30—Morning Symphony.
11.00—Jeannette Smith, mezzo-soprano.
11.15—Dance Time.
11.30—Big Sister.
11.45—Getting the Most Out of Life.
Noon—Hour of Prayer.
12.15 p.m.—Here and There.
12.30—News.
12.45—Cecil and Sally.
1.00—Singing Sam.
1.15—Dance Music.
1.30—Don Arres, baritone.
1.45—The Hitmakers.
2.00—London Calling.
3.00—Mary Marlin.
3.15—Ma Perkins.
3.30—Pepper Young's Family.
3.45—The Guiding Light.
4.00—Club Matinee.
4.25—An Arctic Flyer Speaks.
4.40—Prime Minister Neville Chamberlain.
5.20—Gloom Chasers.
5.30—Magical Voyage.
5.45—Unannounced.
6.00—Gordon Orchestra.
6.15—News.
6.30—Howie Wing.
6.45—House of Peter MacGregor.
7.00—Markowski Orchestra.
7.15—Light Up and Listen.
7.30—Piano Duo.
7.45—Law and the Citizen.
8.00—Big Town.
8.30—Al Jolson Show.
9.00—Spotlight Parade.
9.30—Toronto Symphony Orchestra.
10.30—Romanelli's Orchestra.
10.45—Sombrero.
11.00—News.
11.15—Building Canadian Homes.
11.30—Minstrel Jamboree.

AMERICAN AND SHORT WAVE

AMERICAN STATIONS.

WEAF (660), WOR (710), WJZ (760). WABC (860).

6.00 p.m.—WEAF, Relaxation Time, Music; WOR, Uncle Don; WJZ, News, Dance Orchestra; WABC, News, Sports Comments.

6.15—WABC, Howie Wing, sketch.

6.25—WEAF, Press - Radio News; WJZ, What Helps Business Helps You, L. E. Pierson of Irving Trust Co.

6.30—WEAF, Edward Tomlinson, from Lima, Peru, Conference; WOR, News Bulletins; WJZ, Rollini Orchestra; WABC, Bob Trout, Comments.

6.45—WEAF, Ralph Blane, tenor; WOR, Johnson Family, sketch; WJZ, Lowell Thomas, Commentator; WABC, From Lima, Peru, Secretary of State Cordell Hull, speaking at Conference of American States.

7.00—WEAF, Amos 'n' Andy, sketch; WOR, Sports, Stan Lomax; WJZ, Easy Aces, sketch; WABC, Country Seat, sketch.

7.15—WEAF, Vocal Varieties; WOR, Raymond Swing, Commentator; WJZ, Mr. Keen, drama; WABC, Hollywood, Jimmy Fidler.

7.30—WEAF, Christmas Choral music. WOR, Don't You Believe It, quiz; WJZ, Cloutier Orchestra; WABC, Second Husband, sketch.

7.45—WOR, Sports, Sam Balter.

8.00—WEAF, Morgan Orchestra, Variety; WOR, Drama, The Green Hornet; WJZ, Representative Martin Dies, speaking from Washington; WABC, Play, Big Town, with Edward G. Robinson, Claire Trevor.

8.30—WEAF, Variety: Van Steeden Orchestra; Walter Huston, actor, and others; WOR, Gould Orchestra; Vocalist; WJZ, Information Please: Clifton Fadiman, director; Franklin P. Adams; John Kieran, columnists; Col. Theodore Roosevelt, jr., Oscar Levant, musician; WABC, Al Jolson and Parkyakarkus, comedians; Gluskin Orchestra; Martha Raye, songs; Fay Bainter, actress.

9.00—WEAF, Battle of the Sexes-Quiz; Frank Crumit; Julia Sanderson; WOR, Harold G. Hoffman, comment, WJZ, Mary and Bob, sketch; WABC, We the People, with Gabriel Heatter: Kate Smith, Judge George Bell, Sinew L. Riley, Clara Belle Thompson and Margaret L. Wise.

9.15—WOR, Symphony Orchestra, Alfred Wallenstein, conductor; Nadia Reisenberg, piano.

9.30—WEAF, Fibber McGee, comedian; Donald Novis, tenor; WJZ, Eugene Conley, tenor; orchestra; WABC, Goodman Orchestra; Martha Tilton, songs; Ken Murray, comic.

9.45—WOR, Gabriel Heatter, comments; WJZ, Jesse Crawford, organ.

10.00—WEAF, Variety Show: Bob Hope, comedian; Billie Burke, actress: WOR, Detective Mysteries, drama; WJZ, Cal Tinney, interviews; Roth Orchestra; interviews; WABC, Dr. Christian, sketch.

10.15—WOR, Kaye Orchestra.

10.30—WEAF, Uncle Ezra, sketch; WOR, Sammy Kaye Orchestra; WJZ, Rhythm School; variety; WABC, Four Clubmen, songs.

10.45—WEAF, Jimmy Kemper, songs; WJZ, Follies Joseph Jastrow, Psychologist; WABC, From Lima, Peru; Dr. W. W. Van Kirk; Mrs. William Dick Sporburg; Dr. Samuel G. Inman.

11.00—WEAF, Dance Orchestra; WOR, News; Drama; dance music; WJZ News; dance music (to 1); WABC, John B. Kennedy, comments.

11.10—WABC, News; dance music (to 1).

11.25—WEAF, News; dance music (to 1).

1.30 a.m.—WOR, News (sign off at 1.35).

BRITISH SHORTWAVE.

6.20 p.m.—Topics of the Day. Talk by Sir Frederick Whyte, K.C.S.I.

6.35—I Remember. Midland Revue Orchestra, conductor, Reginald Burston.

7.20—Violoncello Recital by Helen Just.

7.40—News and Announcements.

8.00—Big Ben. Enfield Central Band, conductor, A. W. Moore.

9.20—Steamboat. Orchestra conducted by Jack Clarke.

10.05—Sonata Recital by Dorothy Hesse.

10.30—Big Ben. News and Announcements.

10.50—Empire Gazette, a topical review of events overseas.

FOREIGN SHORTWAVE.

Moscow—4.00 p.m. — Broadcast in English. RAN, 31 m., 9.6 meg.

Schenectady—5.30—Short Wave Mailbag. W2XAD, 19.5 m., 15.33 meg.

Rome—7.30—"Empire Notes"; Tuesday symphonies. 2RO, 25.4 m., 11.81 meg.; IRF, 30.5 m., 9.83 meg.

Caracas—7.30 — Viennese Orchestra. YV5RC, 51.7 m., 5.9 meg.

Tokyo—8.15 — Orchestral selections. JZJ, 25.4 m., 11.80 meg.

Eindhoven—9.00—Happy Programme. PCJ, 31.2 m., 9.59 meg.

Prague—9.20 — Popular Concert. OLR4A, 25.3 m., 11.84 meg.; OLR5A, 19.7 m., 15.23 meg.

Paris—9.30 — Gramophone Records. TPB7, 25.2 m., 11.88 meg.; TPA4, 25.6 m., 11.71 meg.

New York—10.45—American Viewpoints, guest speakers. W2XE, 31 m., 9.65 meg.

Cincinnati—11.00 — Musica Classica. W1XAL, 49.5 m., 6.06 meg.

Paris—11.45—Talk on French Events; Life in Paris (in English). TPB7, 25.2 m., 11.88 meg.; TPA4, 25.6 m., 11.71 meg.

New York—Midnight—Dance Music. W3XAL, 31 m., 9.67 meg.

Tokyo—12.45 a.m., Radio Variety. JZJ, 25.4 m., 11.80 meg.

"The Blue Bells of Scotland" was played on Europe's largest peal of bells when they were dedicated at Blois, France, in honor of Mary Queen of Scots, who lived there when Dauphiness.

RADIO PROGRAMS

Listen Tonight! Your favourites are back on the air!

Edward G. ROBINSON with Claire Trevor in "BIG TOWN"
Fast moving drama presented by the makers of Rinso!
8.00 to 8.30 p.m.

FUN and MUSIC! Lifebuoy presents AL JOLSON with Martha Raye, Parkyakarkus and Lud Gluskin's Orchestra
Guest Star FAY BAINTER Famous character actress
8.30 to 9.00 p.m.

CKAC

Radio Reception

Prime Minister Neville Chamberlain of Great Britain will be heard over CBM and CKAC today from 4.40 to 5.20 p.m. in an address at the annual dinner of the Foreign Press Association at Grosvenor House, London, England.

The Prime Minister will be speaking before the annual gathering of some of the world's most prominent journalists, assigned by newspapers of every nation to cover events in London and other important cities of the British Isles.

Mr. Chamberlain has been heard several times before over North American networks, but only once since signing the Munich Peace Pact, when he spoke at the Lord Mayor's banquet in London on November 9.

BROADCAST TODAY.

1.30 p.m. CFCF—The Rochester Orchestra will be heard in a programme of educational music.

3.00 CKAC—Lotte Hammerschlag and Ernst Victor Wolff will be heard in a recital for viola and harpsichord. Programme: Sonata in G minor (Eccles); "The Bells" (Byrd); Passomezzo Ungaro e Saltarello (Schmidtt); Sonata in C minor (Bach.)

3.30 CKAC—Vaughan Williams' song cycle, "On Wenlock Edge," will be the programme for "The Story of the Song."

4.40 CBM and CKAC—Prime Minister Neville Chamberlain will speak.

8.00 CFCF—"Voices at the Inn" by Walter O'Hearn will be the sketch on "Tonight at Eight."

8.30—CKAC—Fay Bainter, stage and screen actress, will be the guest on Al Jolson's programme.

8.30 CFCF—Col. Theodore Roosevelt, jr., a son of the President Theodore Roosevelt, will be a guest on the "Information Please" programme, appearing with Franklin P. Adams, John Kieran and Oscar Levant as experts.

9.00 CBM and CBF—Another Arch Oberler one-act play will be heard on the "Spotlight Parade" tonight. It is "The Harp," and Rupert Caplan, producer of the programme, will play the leading role. The Royalists will be heard in special arrangements of "Gaucho" and "Silver on the Sage Tonight."

9.00 CBM and CBF—Margaret Brown will be the solo pianist with the Toronto Orchestra tonight under the direction of Sir Ernest MacMillan. The programme will consist of Saint-Saens' Concerto No. 2 in G minor for Piano and Orchestra, and Beethoven's Symphony No. 8 in F.

10.00 CFCF—Arleen Whelan, screen actress; Louise Massey, radio singer; Louis Bromfield, author; and Roland Brown, screen director, will be heard as guests of Cal Tinney on the "If I Had a Chance" programme.

In 1937 Nova Scotia fishermen caught 158,961 cwt. of lobsters with a landed value of $2,304,302, compared with a catch of 145,091 cwt. with a value of $1,992,170 at point of landing in 1936.

Over a five-year period the December toll of auto accidents in the United States has been 30 per cent. greater than the year-long monthly average.

GOES TWICE AS FAR

WORTH TWICE ITS PRICE

LET GATEHOUSE SUGGEST WEDNESDAY (a Fish Day) MENUS FOR YOU

Just Phone Our Hostess Dept.
for suggested menus of choice fish and crisp, tasty vegetables.

SALMON DORE
FINNAN HADDIES SCALLOPS
LAKE TROUT LOBSTERS
FILLETS OF SOLE SMELTS
OYSTERS IN $1.00 BASKETS, IN BULK AND ON ½ SHELL DELIVERED ON ICE.

ORDER XMAS TURKEYS NOW

For delivery when you wish. Our hostesses will gladly help plan delicious holiday menus for you.

Plump, Tender Turkeys — Roasting Chickens — Geese — Squabs — Brome Lake Ducklings — Guinea Hens — Broilers, etc.

GATEHOUSE PLateau 8121

Genuine Radiotrons give the best radio reception
Made in Canada by
Westinghouse
Sold by LEADING RADIO DEALERS AND SERVICE MEN

GOWNS and JACKETS

All materials, all smart colour combinations and designs—just the kind of stay-at-home lounging garments that make a man feel glad to be caught "off guard" with slippers and pipe.

JOHN HENDERSON & CO.

Montreal's Personal Gift Shop for 104 Years.

St. Catherine St. at Stanley
Open Saturday Evening

THE HEINTZMAN PIANO

Has been numbered among the better Xmas Gifts for eighty-eight years, and just as sought after today as in the year 1850.

THE HEINTZMAN GRAND PIANO is the ultimate in piano construction and the aspiration of all pianists. Its light and responsive action, its perfect tone and its moderate cost are all points which make it desirable. Prices from $1025.

EASY TERMS ARRANGED

LINDSAY'S
C. W. LINDSAY & CO. LIMITED Founded 1877
• PIANOS • RADIOS • ORGANS •

1112 St. Catherine Street West
(Just West of Peel)

580 St. Catherine Street East — At St. Hubert
6885 St. Hubert Street — Near Belanger
4232 Wellington Street — Verdun
Telephone MArquette 7701

GIFT RINGS

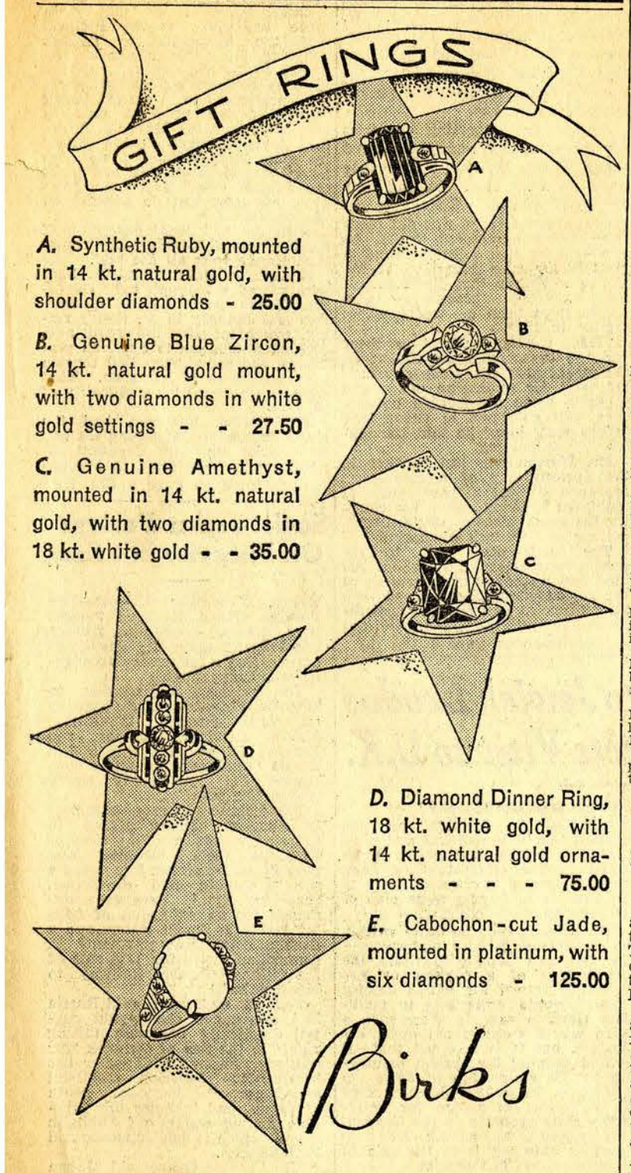

A. Synthetic Ruby, mounted in 14 kt. natural gold, with shoulder diamonds - 25.00

B. Genuine Blue Zircon, 14 kt. natural gold mount, with two diamonds in white gold settings - - 27.50

C. Genuine Amethyst, mounted in 14 kt. natural gold, with two diamonds in 18 kt. white gold - - 35.00

D. Diamond Dinner Ring, 18 kt. white gold, with 14 kt. natural gold ornaments - - - 75.00

E. Cabochon-cut Jade, mounted in platinum, with six diamonds - 125.00

Birks

Shopping Hours: 9.00 a.m. to 6.00 p.m.
Commencing Thursday, December 15th, the Birks Store Will Remain Open Evenings to 10.00 p.m. until December 23rd Inclusive.

Archives de la Ville de Montréal

HOUDE IS WINNER OVER C. A. GASCON

(Continued from Page One)

taine ward. Roundly attacking the regime of his 1936 conqueror, who was alderman for the ward before becoming Mayor, the new chief magistrate took a "neat, but nice" lead of 182 there, scoring 1,920 votes to 1,738 for Mr. Gascon.

In bitterly fought Lafontaine ward, the dynamic Mayor-elect was able to squeeze out only a one-vote margin, but it was the other 27 wards which told the tale of Mr. Houde's come-back. It was there that he managed to build up pluralities, running from 200-odd in Maisonneuve to slightly more than 2,000 in Laurier, which helped him offset the heavy English vote for Gascon.

Though this will be Mr. Houde's fourth term as Mayor of this city, it was his sixth try for the office. Defeating former Mayor Mederic Martin, now a member of the Quebec Legislative Council, in 1928, and J. A. Mathewson, K.C., in 1930, he was himself beaten by Hon. Fernand Rinfret, Secretary of State for Canada, in 1932, but came back in 1934 to swamp Dr. Anatole Plante. He was again defeated by Mr. Raynault in the election of 1936. Prior to the battle of two years ago, he had resigned some three months before his mandate expired, and injection of his colorful personality into the battle at the last minute, on nomination day, enlivened an otherwise languid campaign. The bid for return honors, however, was unsuccessful.

Trying again this year, after his set-back in the St. Henry federal by-election, Mr. Houde stood as "the man the people clamor for" and on a ticket of "Christian social charity."

In his fiery platform manner, Mr. Houde devoted the early part of this campaign to denunciation of the outgoing administration and to denials that he was Communistically inclined. It was only in the latter days of the fight that he propounded a platform—which was unique, if nothing else.

Its chief plank—a referendum asking the citizens of Montreal if they wanted to keep all the taxes paid here instead of sending a share to Quebec. With the $35,000,000 thus saved annually, he said, there would be no use of the municipal sales tax and works could be initiated to reduce unemployment.

Mr. Houde also promised that if the taxes have to be sent to the Ancient Capital as in the past, the sales tax would be collected only on transactions of 50 cents and up, instead of 11 cents.

He also said he was ready to enter into a bargain with Ottawa and Quebec for them to share equally with this city a $60,000,000 cost for a subway project as well as its annual deficit, which he estimated at $2,400,000 maximum. If the two superior Governments were agreeable, he said, Montreal would be prepared to pay a third share for completion of the C.N.R. terminal.

Another plank advanced by Mr. Houde was "shoes, stockings and clothing for needy children."

Mr. Gascon, on the other hand, stood for "reform" of the civic administration—for honesty, economy and efficiency at city hall, and for a businesslike regime where value would be demanded for every cent spent.

Seeking an elected office for the first time, his only previous entry into what might be called the political arena was as a member of the former citizen-alderman committee which probed the administration of relief in Montreal.

He was chairman of the grocers' section (Quebec province) of the Retail Merchants' Association of Canada up to the time he became a candidate for the mayoralty. He resigned the office to run in yesterday's election.

JOHN KERRY WINS OVER GEO. LAYTON

(Continued from Page One)

contest, trailing by 3,089 to 3,328 for Joseph Georges Ratelle, insurance broker.

Hochelaga—Second ward wherein the retiring alderman went down to defeat. L. O. Jalbert came third in a three-cornered affair, the winner, Edmond Hamelin, garage owner, garnering 1,828 votes to 1,542 for J. P. Chauvin and only 1,121 for the former alderman.

Lafontaine—This was a wide-open affair, with retiring alderman Leon Trepanier not seeking re-election because he was named organizer of the tercentenary celebrations. Eugene Durocher, insurance broker, eked out a slim win with 846 votes in a four-cornered contest. Second was N. Gauthier with 674, while L. C. Farley, former head of the city's identity card department, a strong Gascon man who it was expected would carry the ward, trailed third with 449.

Laurier—Retiring Alderman Max Seigler had little trouble here, rolling up 2,837 to 1,884 for Aurele Pilon to keep the ward with Jewish representation in Council.

Maisonneuve — Retiring Alderman Georges Caron, who "loves a fight," had one on his hands here but came through with flying colors. He rolled up an impressive 3,485 vote to keep his seat away from J. B. Bellemare, who pressed with 2,799. Bellemare has had a thick finger in the pie of provincial patronage in the district and wiseacres were of opinion that Caron would be taken for a ride.

Mercier — Veteran councilman Abraham Dupere, long a fixture in his ward, won in a walk over Hermas Gibeau, snowed under by a 3,443-731 count, to lose his deposit.

Mount Royal — No aldermanic election here as Ald. Leo McKenna, Houde man, was given an acclamation.

Montcalm — Arch-Houdist Emile Dubreuil, "next meeting" man of last Council, goes back to City Hall with a thumping 3,080 vote over J. H. Lamarre, who got only 923. Dubreuil was one of the crowd often bitterly assailed by Raynault for "obstructionist" tactics.

Notre Dame de Grace — James Andrew Donnelly rolled up a whacking 7,663 votes to assume the Biggar mantle, discarded by the latter for various reasons. All J. O'T. Daly could do was get 1,505, losing his deposit—something which has come to be characteristic of N.D.G.

Papineau — Another arch-Houdist was elected here by acclamation some two weeks ago in the person of Ald. Hector Dupuis, Camille's chief henchman and second lead in all platform appearances in the campaign.

Prefontaine — Retiring Alderman Armand Taillon, once secretary to Adhemar Raynault and in last Council looked upon as His Master's Voice, goes back to City Hall again,

MAYOR AND HIS FAMILY MARK VICTORY

Gazette Photo (Copyright Reserved).

The newly-elected Mayor of Montreal, **CAMILLIEN HOUDE**, photographed with members of his family after they had received news that he scored a notable victory in yesterday's election. With the Chief Magistrate are his wife and three daughters in their home on St. Hubert street.

collecting 1,987 votes to 1,612 for Achille Dubeau. A third candidate, E. Charbonneau, was nowhere.

BRIEN HAS HARD FIGHT.

Rosemount — He claimed to have his ward sewn up so tight nothing could edge in, but retiring Alderman J. H. Brien could only garner 2,264 to 2,062 votes which his opponent, Hector Lortie, was credited with. Brien was on the outs with Houde and Raynault towards the end of the last Council's term.

St. Andrew — That there was a redoubtable opponent in John Kerry, K.C., and that retiring Alderman George Layton would have a fight for it was the prediction for this ward, and it was amply justified by the results, which saw Mr. Kerry Roll up a total of 2,510 votes to win in a canter from the former councilman, who received 1,801.

St. Ann — Fledgling former councilman Tom Healy, who has sat in Council for only a matter of several months, goes back to City Hall with another comfortable win under his belt — 1,880 votes to 1,051 credited to J. J. Hurtubise, who was secretary to the late Ald. Tom O'Connell who represented St. Ann's for many years.

St. Cunegonde — No vote here. Ald. Joseph Moreau couldn't find any opposition, and was given an acclamation.

St. Denis ward—Retiring aldermen J. M. Savignac, another arch Houdist, came through here with a respectable majority, doing better than he had done in 1936. In the campaign he was held up by Camillien as one argument why Houdists could not be linked to Communism.

St. Edward—Retiring Executive Committee man Alfred Filion, who stages the bangest-up election parades seen in any bailiwick, came through here with a terrific majority—5,426 to 1,501 for his apponent. He's quite liable to be in the wilderness, however, when he gets back to the City Hall.

St. Eusebe—Mild-mannered and gentlemanly Wilfrid Riel goes back to City Hall with a comfortable 1,000 majority.

St. Gabriel—Retiring Executive Committeeman Frank Hogan, who shares the deanship of Council with Joe Schubert of St. Louis, goes back to City Hall with a nice 2,619 vote as compared to 1,132 for J. P. Frechette. Hogan was flirting with the Gascon forces during the campaign.

EDMISON TAKES ST. GEORGE.

St. George — When Billy Weldon announced his retirement from the municipal arena after many years service, he draped his mantle about the shoulders of Alex Edmison. Yesterday the voters came through to give the young lawyer a thumping 2,748-590 win over George Evans.

St. James — Retiring Executive Committeeman Edouard Jeannotte stepped down from public life, and the race here became a three-cornered affair with new men to the fore. Janvier Coupal, Houde man, won in a walk, rolling in on the Houde tide.

St. Henry — The death of Allan Bray left the way open for newcomers to come to the fore. Rene LaBelle, M.L.A. for the district, went out for a double mandate but could only run second to J. H. Delisle, newspaper deliverer, who rolled up a comfortable majority. There was a two-way tie for second place here.

St. Jean Baptiste — Veteran retiring Council leader A. E. Goyette found the going to his liking, and flattened all opposition with a thumping plurality. He went out lock stock and barrel for Gascon.

St. John—Dr. Zenon Lesage goes back to City Hall, to find himself somewhere in the twilight. He was at one time a Houde man, but in the campaign was steering a middle course.

St. Joseph ward—All the public works with which retiring Executive Committee chairman Ovide Taillefer plastered his ward were apparently pleasing to the electoral eye, and he came through with a 1,084-847 win over Francis Maguire.

St. Lawrence—Retiring alderman Dick Quinn held the fort comfortably here, setting ex-alderman Bernard Schwartz back on his heels, as well as another former opponent in the person of A. L'Heureux. The Quinn majority was away ahead of his opponents' vote.

St. Louis ward—A surprise result here, as veteran councilman Joseph Schubert scraped through by the skin of his teeth with a majority of nine votes over Louis Bass. The dean of last council goes back to City Hall, probably with a recount facing him before he takes his seat.

St. Mary ward—No contest in this ward as Ald. Eugene Belanger got an acclamation for his efforts on the market situation.

St. Michael—No contest here as Ald. Dave Rochon, another Houde man, goes back to City Hall without a fight.

St. Paul ward—Retiring alderman J. A. Bonnier, who is also Member of Parliament for St. Henry, goes back to City Hall to face his bitter foe Camillien Houde presiding in Council. Ought to be some fun between these two.

Ville Marie—Retiring alderman Omer Cote goes back to Council once more for his Bonsecours market enlargement.

Villeray—A new face for this ward, as retiring alderman Henri Jarry found the going too much to handle. The new councilman is Oscar Belisle, printer.

Schubert Says Margin Is Really 39, Not 9

At two o'clock this morning Alderman Joseph Schubert stated that at his committee the count showed that he had been elected by a majority of 39 and not 9 as the figures given to The Gazette at the City Hall last night showed. The descrepancy in the figures was said to be at poll 21, situated at 3757 Henri Julien avenue, where city figures gave Bass 76 votes and Shubert 74. Alderman Schubert claims that these figures should be Bass 46; Schubert 74.

WORLD ACCORD IN GRAIN URGED

(Continued from Page One)

ad groups were well represented, including executive of the Canadian Manufacturers' Association, the Bankers' Association, some insurance companies. Farmers' organizations, grain companies and a variety of other agencies were also well represented.

The opening day, despite its length, was marked by the constant, close attention of all those attending. A statistical analysis of the world wheat situation, presented by Dr. C. F. Wilson of the Dominion Bureau of Statistics, was listened to with suggestive concentration for an hour and a quarter. Sanford Evans was as well heard as a self-styled "wheat optimist." Mr. Wesson, taking part in round table discussion, spoke for almost an hour at the close to a rapt audience.

Premier John Bracken, who called the conference, pictured the problem in an introductory statement in which he said: "What action should be taken is for the nation to decide in its own interest and not in the interest of Western Canada alone.

"But it is the duty of those of us closest to the problem to assist the nation in arriving at a decision. That having been done, the responsibility for the decision lies with the nation."

H. L. Griffin, statistician of the United Grain Growers Limited, dealt particularly with the Canadian wheat situation, picturing the "absolute necessity" to Western Canada of a large export wheat trade if this section of the country was to maintain itself.

Reasonable expectation over a five-year period was for annual yields of 15 to 16 bushels an acre, for annual western crops of 375,000,000 to 400,000,000 bushels of wheat. About 20,000,000 bushels were produced annually elsewhere in Canada. Canadian consumption was about 125,000,000 bushels.

"Without continued production of wheat on such a scale," Mr. Griffin said, "and without exports to make it possible, the West cannot continue to support its present population. We have other agriculture and we have other industries, but they form a part of an economic fabric, the strength of which depends upon wheat.

WORLD STATUS UNIQUE.

"There is no other corresponding area and no other corresponding population in the world so dependent upon export trade in wheat. There can be no other people so firmly determined as those of Western Canada to maintain such a trade, as a matter of sheer existence. Nor, since a quarter of the country's population is affected, is there any other country in the world so vitally concerned with the export wheat trade as is Canada."

Mr. Griffin warned against Canada agreeing to cut down wheat production at any international wheat conference, and against taking part in any attempt to place the world market on a quota basis.

Reasoning involves the processes of detection, correction and revision.

LAPOINTE ASSAILS KING'S DETRACTORS

Prime Minister's Opponents Unworthy to Tie His Boot Strings, Aide Says

Quebec, December 12.—(CP)—Opponents of Prime Minister Mackenzie King who "speak against" and "insult" him were described tonight by Justice Minister Lapointe as "not worthy of tying his boot strings."

"Prime Minister Kng will defeat opposition out in the open or from dark corners," the Minister said in a speech to his Quebec East constituents. "No conspiring will conquer him. In five general election battles, the Prime Minister was victorious four times. And he will win the next time."

Mr. Lapointe did not specify any persons or circumstances in his reference to the Prime Minister.

In a brief discussion of Canada's railway problem, he declared the Canadian National Railways will "keep its identity."

"The men seeking unification of Canada's railways will find the Liberals standing in their path," he said.

Asserting the Federal Government was "determined" to establish a plan of unemployment insurance but "cannot because of the action of certain provincial governments," Mr. Lapointe said: "If there is failure in this, the people will remember and the workers will remember what caused failure."

He asked why there was "conflict between one province and another or a province and the Dominion. Some quarters hold up the constitution seeking to destroy the unity the constitution was made for."

LOYALISTS REPORT HALTING OF REBELS

Government Says Insurgents Turned Back in Madrid Province Attack

Hendaye, France, December 12.—(AP)—Spanish Government commanders reported tonight Insurgents were turned back in a Madrid province attack, the first activity of the Spanish civil war in several days.

Advices from the front said the Insurgent attack was in the long-dormant Bavalagamella sector. It was referred to as an "isolated engagement."

Barcelona advices failed to indicate whether the Insurgent activity might be the signal for the long-awaited winter offensive. Some sources have suggested besieged Madrid might be the objective of the anticipated campaign.

Evacuations Reported

Zaragoza, December 12.—(AP)—Insurgents reported today that Spanish Government forces were forcing hundreds of residents near the war fronts to evacuate their homes.

Oil Tanker in Danger

La Nouvelle, France, December 12.—(AP) — Thirty-eight Spanish sailors were held prisoners tonight by high waves aboard a sinking Spanish Government oil tanker off the coast of Southern France.

The 1,200-ton tanker, described as the Lefac 61, ran on a rock reef last night in a storm. Rescue crews attempted to reach the vessel but each time they were turned back by high breakers.

Waves washed upon the shore a gasoline can containing a message from the captain which said the tanker was slowly breaking up. French officials appealed for heavy rescue ships to attempt to reach the crew.

The regular annual floor of the Nile is the source of Egypt's fertility; without it the whole land would be a barren desert.

Camillien Houde To Run Council, Survey of Ward Returns Shows

Camillien Houde's hand in control of the city administration looms once more as result of yesterday's record vote which bounced Montreal's three-time chief magistrate back into the mayoral chair for a fourth term.

Complexion of the new city council which will run Montreal for 1938-40 portends a Houde-controlled Council and Houde-appointed Executive Committee, more or less like the lush old days when Camille at the City Hall was "the law."

Now that Houde has swept back into power, those aspirants for Council honors who, like the famed "mugwump" bird, sat on the fence, are due any time to jump off and begin to ease towards the "winnah," for all the world loves a winner—and the good old game of grab as grab can is booked for a rebirth, something which Concordia gets every two years.

Of the 35 men in the new Council, Houde may be said to have about a dozen out-and-out for him; about eight or so out-and-out Gascon men, and the rest "independent" with a goodly sprinkling privately admitting, before the election, that they were Houde-inclined. Now that voting is over, it may be expected that the Houde bandwagon will attract a lot of clamberers.

Among re-elected members of last Council who are out-and-out Houde men are Alderman Hector Dupuis, Dave Rochon, Leo McKenna, Georges Caron, J. M. Savignac, Emile Dubreuil; while men like Alderman Max Seigler, Abraham Dupere, Wilfrid Riel, Tom Healy, Joseph Moreau, Eugene Belanger are known to be not unsympathetic, to say the least.

Members of the old Council who plumped for Gascon were Aldermen Ovide Taillefer, Armand Taillon, Treffle Lacombe, Alfred Filion, A. E. Goyette, J. A. Bonnier.

On the fence somewhat may be said to be Aldermen Omer Cote, Frank Hogan, Zenan Lesage, Joseph Schubert, J. H. Brien.

New men for Houde are said to be Janvier Coupal of St. James, J. H. Delisle in St. Henry, J. G. Ratelle in Delorimier, and others. Alex Edmison of St. George is said to be friendly in feeling.

Jobs which have to be handed around are, first, the five on the Executive Committee. Men who would probably be rewarded for their work and allegiance to the "happy warrior" are Dupuis, Savignac, Caron, McKenna—who looms as the Englishman on the Executive—Dubreuil, Rochon. "Silent" Dave would perhaps get the leadership of Council, which pays $3,000 a year in addition to the aldermanic honorarium of $2,000 per annum. The Executive Committee jobs pay $5,000 each, the chairmanship, prize plum of the pack, $10,000. Then there are various commissonerships which need filling.

YUGOSLAV REGIME GETS 58.9 P.C. VOTE

Is Certain to Control House, But Opposition Gains Over Last Election

Belgrade, Yugoslavia, December 12.—(AP)—Official tabulation today showed Premier Milan Stoyadinovitch's party polled 1,666,519 votes, or 58.9 per cent. of the total, in yesterday's parliamentary elections.

The united opposition party under Vlado Machek polled 1,366,823 votes, or 40.21 per cent., while Fascists trailed with 30,310, or .89 per cent.

Under the election law, which gives three sets of parliamentary mandates to the winner of the majority, and in addition permits the winning list to participate proportionately in division of the remaining mandate, the Premier was certain to have more than 300 of the 376 seats in the Lower House.

But the opposition contended the popular vote told a different story, showing impressive gains for Machek over the 1935 elections, when he polled 1,076,345 votes as compared with 1,746,982 for the list of former Premier Bogoljub Yevtich.

Despite a better showing than Stoyadinovitch's list made yesterday, Yevtich was soon obliged to resign.

The Fascist Zbor failed to poll the 50,000 required for any list to be awarded a mandate, so the organization will have no voice in the Parliament to be called January 15.

The Government carried seven of the nine provinces.

It announced two persons were killed and 14 injured in a shooting affray in an unnamed Macedonian village.

VIAU TO HEAR HIS FATE

Slayer's Appeal to Be Decided Tomorrow

The fate of Louis Viau, Montreal lineman who is under sentence of death for the hammer-slaying of his wife here in October, 1937, will be decided by Court of Appeals tomorrow.

Convicted of murder by a Court of King's Bench jury under Mr Justice Wilfrid Lazure last March, Viau's counsel, Paul Hurteaux, entered an appeal on the grounds the jury which tried the case had not remained together throughout the trial as required by law.

Defence counsel contended during hearing of the appeal that one of the jurors was separated from the other members of the jury, when he left the court house to receive medical treatment.

Crown Prosecutor Oscar Gagnon argued he had received the consent of defence counsel Paul Hurteau, but the latter claimed in appeal that no such consent had ever been granted.

Other cases in which Court of Appeals will render judgment tomorrow are: Martin vs. The King; Malboeuf vs. Dachet; E. B. M. Co. vs. Weinfield; Montreal Tramways vs. Guerard; City of Montreal vs. Savitch; Lacasse et al vs. The King; City of St. Hyacinthe vs. Tellier; Frontier Inn Ltd., vs. Owens; Hirs vs. Kennedy; and Montreal Trust vs. Canadian National Railways.

Raynault Home Stoned By Young Hooligans

Youths passing the home of ex-Mayor Adhemar Raynault, 1487 Morgan Boulevard, Maisonneuve, threw stones and smashed the glass in one of the front windows at one o'clock this morning.

Police of the district were notified and went to the scene. Mr. Raynault took the matter philosophically and stated he was glad no one had been injured. The stones were found in the debris of glass inside the window on the ground floor.

Witnesses said that they had seen a number of youths passing up the street a few moments before the window was broken. No description of them was given. At first it was suspected that a joyous election parade had passed by and that some celebrant had thrown the stones.

U.S. Trust Fund Cash Withheld From Reich

(Special to The New York Times and The Gazette.)

Philadelphia, December 12—Judge Raymond MacNeille in Common Pleas Court refused today to authorize the distribution of part of $101,000 trust fund to claimants in Germany.

"In view of the fact that money belonging to beneficiaries in this country is not permitted to leave Germany," he said, "I do not think it fair and proper to transfer funds from this country for beneficiaries in Germany."

Aldermen Elected

(Continued from Page One)

ST. GABRIEL WARD.

Frank Hogan x	2,619
Joseph Frechette	1,132

Majority for Hogan, 1,487.

ST. GEORGE WARD.

J. A. Edmison	2,748
George Evans	590

Majority for Edmison, 1,158.

ST HENRY WARD.

J. H. Delisle	2,326
Rene Labelle	1,346
Albert McCaughan	1,346
W. E. Lauriault	649

Plurality for Delisle, 980.

ST. JAMES WARD.

J. Coupal	2,663
C. Dubeau	1,097
Emile Mathieu	811

Plurality for Coupal, 1,566.

ST. JEAN BAPTISTE WARD.

A. E. Goyette x	3,841
P. L. Bouvier	84
Gaston Demers	1,398

Plurality for Goyette, 2,443.

ST. JOHN WARD.

Z. H. Lesage x	2,448
Georges Frigon	645
Elzear Simard	1,833

Plurality for Lesage, 615.

ST. JOSEPH WARD.

Ovide Taillefer	1,084
Francis Maguire	847

Majority for Taillefer, 237.

ST. LAWRENCE WARD.

R. F. Quinn x	2,118
Arthur L'Hureaux	740
Bernard Schwartz	851

Plurality for Quinn, 1,267.

ST. LOUIS WARD.

Joseph Schubert x	1,538
Louis Bass	1,529

Majority for Schubert, 9.

ST. PAUL WARD.

J. A. Bonnier	3,796
Jean Mercier	1,412

Majority for Bonnier, 2,384.

VILLE MARIE WARD.

Omer Cote x	1,487
Leonard Trepanier	949

Majority for Cote, 538.

VILLERAY WARD.

Oscar Belise	5,204
Henri Jarry x	4,435
J. A. L. Papineau	2,071

Plurality for Belisle, 769.

He who can read and meditate will not find his evenings long or life detious.

ST. CUNEGONDE WARD

POLLS.	ADDRESSES.	MAYORALTY. Gascon.	Houde.	Rochefort.
1	3410 Albert	25	53	5
2	3410 Albert	42	71	1
3	3410 Albert	45	79	3
4	3410 Albert	47	70	3
5	3410 Albert	42	97	6
6	2235 Delisle	19	40	4
7	3410 Albert	40	88	5
8	3410 Albert	45	92	2
9	192 Rose de Lima	52	93	1
10	2515 Delisle	42	83	4
11	2515 Delisle	36	58	3
12	2515 Delisle	7	68	3
13	2515 Delisle	29	55	0
14	2235 Delisle	14	55	3
15	2235 Delisle	33	55	0
16	2515 Delisle	56	74	11
17	2235 Delisle	20	71	5
18	2235 Delisle	32	104	7
19	2235 Delisle	40	98	4
20	2515 Delisle	42	85	2
21	2515 Delisle	45	70	9
22	2515 Delisle	50	80	2
23	2235 Delisle	34	66	1
24	1897 Payette	19	64	0
25	2235 Delisle	28	69	5
	Totals	884	1838	89

ALDERMANIC—Moreau (acclamation).

J. H. DELISLE

Employee of Gazette Elected in St. Henry

Joseph Hormisdas Delisle, who has carried newspapers for The Gazette for the past 15 years, last night found himself alderman for St. Henry ward, after sending three other candidates, including a member of the Quebec Legislature to defeat at the polls.

Stepping into the shoes of the late J. Allan Bray, the 42-year-old newspaper carrier said last night he didn't intend to give up "pounding his beat," although he now has "Ald." before his name and a place on City Council.

He is probably the first carrier of newspaper to attain an aldermanic seat at Montreal's City Hall, and he did it in no mean fashion, garnering a good majority over his nearest rival, Rene LaBelle, M.L.A., and leaving the other competitors, W. Lauriault and Albert McCaughan in a similar lurch.

The new St. Henry alderman distributes The Gazette to newsboys in the Lakeshore district, and personally delivers papers to residents in Senneville and western Cartierville.

He has been doing similar work for the French afternoon paper, La Presse, during the past 17 years. He has a wife and eight children and lives at 5271 Cote St. Paul road.

JAPANESE INVASION FIGURES DISPUTED

Chinese Military Leaders Claim Only One-Seventh of Area Occupied

Shanghai, December 12. — (AP) — Chinese military leaders asserted today that Japanese armies occupy only about one-seventh of the area of 11 provinces included in the principal zone of the Japanese invasion.

The Chinese said the invaders occupy only 119 hsien, or counties, in the 11 provinces, which have a total area of 550,000 square miles and 375,000,000 population.

(This 550,000 square miles is only about one-fourth of China's total area, but it includes nearly all of China that figures in world trade. In this section the Japanese hold practically all cities, railways and industrial centres.

(The Chinese claim apparently is based on the relatively small area actually garrisoned by Japanese troops. Its mention of 11 provinces omits two of the 13 provinces into which the Japanese occupation has penetrated.)

The Chinese survey of the occupation agrees in some degree with reports of foreign observers that although the Japanese hold the ports, cities and railways of the area of nominal occupation their actual rule does not, in many districts, extend more than a rifle shot from their bases.

The greatest loss of territory has been in Shantung, the "sacred province," where the Japanese have occupied 32 of the 109 districts, according to the Chinese estimates.

Despite severe but unspectacular fighting on all fronts, the situation changed little last week.

A Japanese army spokesman said the Japanese were constantly conducting mopping up operations on the lower Yangtse delta, gradually breaking large Chinese guerrilla ranks into disorganized units. He estimated there still were 60,000 Chinese guerilla fighters operating in the general Shanghai area.

He said 10,000 such fighters under General Ting, long active in the Lake Tai area, west of Shanghai, had surrendered.

Chinese reports from Hong Kong said Chinese recaptured several important towns close to Canton, southern port held by the Japanese. These re-conquests were reported to include Waichow, key city between Canton and the coast at Bias Bay.

LAYTON THANKS BACKERS

Is Surprised at Outcome But Wishes Kerry Success

In a statement to his election workers last night, ex-alderman George Layton of St. Andrew ward thanked "one and all for their loyal and energetic support."

He expressed surprise at the result, but stated it evidently "indicated that the electors desired a change at the City Hall."

He regretted that some of his voluntary workers had been "criminally attacked" with the result that two were taken to the hospital. He closed his remarks with "wishing Mr. Kerry success at the City Hall."

INVESTIGATION ASKED

U.S. Zinc Concession to Canada Queried

Washington, December 12.—(AP)—Aides of Senator Clark (Democrat, Missouri) said today he had asked the United States State Department to investigate complaints against zinc import concessions to Canada in the new trade agreement, Senator Lee (Democrat, Oklahoma) recently asked the department to investigate.

Hector St. Pierre Named

Hector St. Pierre has been named secretary of the Sherbrooke division for the National Young Conservatives, it is announced by Ford Baxter and J. E. Beaudoin, Provincial secretaries of the organization.

EDEN TALKS TODAY 'OFF THE RECORD'

Eight U.S. Cabinet Ministers to Hear His Address to National Press Club

TO CALL ON ROOSEVELT

Former Foreign Secretary Expected in Washington This Morning—2 Canadian Publishers See Him in N.Y.

(Special to The New York Times and The Gazette.)

Washington, December 12.—Eight of the ten United States Cabinet members accepted invitations today to hear the "off-the-record" speech tomorrow of Anthony Eden at a luncheon at the National Press Club.

Mr. Eden will arrive here early tomorrow, and at 10.45 o'clock, will be received by Sumner Welles, Acting Secretary of State. After a conversation at the State Department, Mr. Wells will escort his distinguished guest across the street to the White House, to be received by President Roosevelt.

Marvin McIntyre, secretary to the President, in announcing that Mr. Roosevelt would receive Mr. Eden, said that the White House had planned no social functions for Mr. Eden during his short visit.

The highlight of Mr. Eden's visit to the capital will be his appearance at the National Press Club luncheon, to which none but club members, with the exception of the Cabinet members as guests, will be admitted.

There was a rush for tickets to the luncheon today, and within an hour after they were put on sale the supply was exhausted. Many active members of the Washington correspondents' corps were unable to obtain tickets, and if they hear Mr. Eden, they must do so under a special dispensation of the club's board of governors, which after a meeting today, decided to throw open the doors to them at the beginning of Mr. Eden's address, in order that members unable to obtain tickets would have the opportunity to get within range of his voice.

Sees N.Y. Housing Projects

New York, December 12.—(AP)—Anthony Eden, who described low-cost housing as a "problem confronting all great democracies," was taken on a tour of some of New York's slum clearance projects today.

Starting out in what he called "typically English weather"—rain—the former British Foreign Secretary inspected blueprints for a private venture in The Bronx, the completed $13,000,000 public works administration project in the Williamsburg section of Brooklyn, and the equally extensive development now being erected in the Red Hook section of Brooklyn by the United States Housing Corporation.

"Quite interesting," or "impressive," he remarked time and again.

When the inspection party barged into the typical three-room Williamsburg apartment occupied by Mr. and Mrs. Daniel Rudman and their three-year-old daughter, Eden apologized for "tramping in here with muddy boots and disturbing these people."

Later Eden spent an hour at the Metropolitan Museum of Art before visiting in his hotel suite with a group from the Foreign Policy Association.

He planned to entrain for Washington late tonight to visit with President Roosevelt.

Receives Canadian Friends

(Special to The Gazette.)

New York, December 12. — Two Canadian friends of Hon. Anthony Eden, former British Foreign Secretary, George McCullagh, president of The Globe and Mail of Toronto and John Bassett, president of The Gazette of Montreal, spent the evening with the former minister in his suite at the St. Regis Hotel tonight.

Mr. Eden, who last Friday addressed the annual meeting of the National Association of Manufacturers here, left later in the evening for Washington where he will meet President Franklin D. Roosevelt tomorrow.

Record Speed Attained In Compiling Returns

Over one hundred city employees and newspapermen co-operated at the City Hall last night to compile the election returns with record speed.

Policemen collected the ballot boxes and the official return slips at each poll, took them to the nearest police station, and the results were telephoned to the City Hall where they were received by a battery of operators from the Police Department under Paul Campeau.

These results were then handed to city employees for adding and compiling so as to give a progressive report on the mayoralty contest and on each ward fight. At the same time the results were sent to a newspaperman in another apartment who announced them to a crew of men at telephones connected directly with all newspaper offices and radio stations.

While this was going on another crew of newspapermen were filling in poll-by-poll lists which were added up and delivered to each newspaper.

The task which involved the inscription of figures for 1,143 polls in the 35 city wards was completed in the fast time of one hour and 33 minutes, the last announcement being made at 8.50 o'clock. The completed lists were handed to newspapermen at 9.15 o'clock.

The City Hall employees were directed by Charles Edouard Longpre, of City Clerk J. Etienne Gauthier's staff.

C. E. HUOT ACCLAIMED

Fills Vacant Seat on St. Jerome Council

(Special to The Gazette.)

St. Jerome, Que., December 12. — Charles Edouard Huot, local dairyman, was elected by acclamation at nominations today to replace the late Alderman Hormisdas Cote.

Nominations took place at 2 o'clock and only the one name was submitted to Returning Officer Emile Martin, who declared Mr. Huot elected. Mr. Huot is widely known in St. Jerome and district.

Archives de la Ville de Montréal

MAYORALTY AND ALDERMANIC VOTE BY POLLS

BOURGET WARD

	MAYORALTY			ALDERMANIC		
POLLS. ADDRESSES.	Gascon.	Houde.	Rochefort.	Blanchette.	Lacombe.	Langlois.
1—2031 Bordeaus	76	98	5	43	42	101
2—2031 Bordeaux	61	68	1	29	87	32
3—2031 Bordeaux	71	84	8	34	101	42
4—1800 Papineau	31	128	8	77	50	45
5—1800 Papineau	30	120	3	81	49	34
6—1800 Papineau	46	121	3	51	57	70
7—1800 Papineau	40	106	2	38	44	68
8—2044 Maisonneuve	28	110	2	53	49	48
9—2044 Maisonneuve	43	86	8	38	55	58
10—1800 Papineau	41	113	4	50	52	68
11—1800 Papineau	37	116	8	60	50	48
12—1800 Papineau	61	102	3	60	65	54
13—2031 Bordeaux	60	98	5	57	61	55
14—1800 Papineau	72	87	7	36	71	65
15—1800 Papineau	61	94	6	33	74	66
16—2044 Maisonneuve	40	77	2	26	31	69
17—2044 Maisonneuve	47	96	3	37	49	77
18—2044 Maisonneuve	54	81	3	27	63	59
19—2044 Maisonneuve	37	77	6	26	36	66
20—2031 Bordeaux	49	74	4	36	62	36
21—2031 Bordeaux	53	102	2	58	56	48
22—2031 Bordeaux	65	69	5	38	69	21
23—2031 Bordeaux	48	84	6	18	86	39
24—3466 Bordeaux	74	69	7	13	85	61
25—1976 Gauthier	83	84	5	21	87	73
26—1976 Gauthier	74	89	4	21	91	59
27—3480 Cartier	74	74	2	14	67	66
28—4050 Bordeaux	93	60	4	17	77	72
29—4050 Bordeaux	88	54	2	18	81	55
30—4046 Dorion	63	63	7	14	66	56
Totals	1700	2684	135	1124	1913	1711

ST. LAWRENCE WARD

	MAYORALTY			ALDERMANIC		
POLLS. ADDRESSES.	Gascon	Houde	Rochefort	L'Heureux	Quinn	Schwartz
1—1110 St. Alexander	27	60	1	31	65	31
2—1110 St. Alexander	35	60	3	31	80	25
3—1098 St. Urbain	8	52	5	33	34	45
4—1096 St. Urbain	35	78	1	33	74	34
5—1110 St. Alexander	41	89	2	30	85	38
6—1110 St. Alexander	21	74	1	15	44	64
7—1110 St. Alexander	19	72	2	11	64	50
8—1110 St. Alexander	23	73	4	23	45	57
9—1098 St. Urbain	22	87	3	46	45	47
10—435 Ontario	45	74	2	25	92	19
11—1098 St. Urbain	30	70	5	34	64	29
12—1098 St. Urbain	16	57	0	28	53	31
13—435 Ontario	31	81	1	14	58	95
14—435 Ontario	50	56	3	28	81	16
15—3461 Durocher	74	44	3	26	93	5
16—3680 Mance	71	72	3	31	112	13
17—3680 Mance	69	64	2	15	123	8
18—138 Sherbrooke	43	63	3	21	70	14
19—139 Sherbrooke	30	66	3	27	45	12
20—139 Sherbrooke	55	70	3	28	80	30
21—139 Sherbrooke	55	41	2	28	66	12
22—3680 Mance	58	73	1	28	98	13
23—3461 Durocher	44	49	2	22	69	14
24—3461 Durocher	49	64	3	18	98	14
25—3461 Durocher	50	67	1	29	86	8
26—3680 Mance	39	29	2	15	53	5
27—3680 Mance	55	91	4	25	91	41
28—139 Sherbrooke	28	78	5	14	56	63
29—3680 Mance	66	68	0	31	93	10
Advance Poll	..	..	..	..	1	..
Totals	1189	1922	70	740	2118	851

DELORIMIER WARD

	MAYORALTY.			ALDERMANIC.		
POLLS. ADDRESSES.	Gascon.	Houde.	Rochefort.	L'Archeveque	Lortie.	Ratelle.
1—4360 Garnier	85	70	5	80	39	49
2—4360 Garnier	59	75	5	75	33	43
3—4360 Garnier	79	87	2	68	45	63
4—4360 Garnier	77	77	1	75	37	48
5—4360 Garnier	86	76	2	78	45	48
6—4360 Garnier	64	88	5	75	51	38
7—2171 Rachel	80	75	6	82	38	51
8—2171 Rachel	79	66	2	64	30	64
9—2171 Rachel	65	76	3	54	50	49
10—2171 Rachel	49	68	2	49	42	29
11—2171 Rachel	81	80	5	71	47	52
12—2171 Rachel	68	87	4	77	59	38
13—2171 Rachel	44	59	3	44	41	31
14—2171 Rachel	61	94	1	67	56	41
15—2171 Rachel	52	85	6	52	68	33
16—2171 Rachel	58	86	5	63	49	50
17—2151 Mt. Royal	67	72	3	48	36	65
18—2151 Mt. Royal	74	75	4	66	40	52
19—2151 Mt. Royal	71	77	6	65	49	51
20—4360 Garnier	77	77	6	74	31	62
21—4360 Garnier	77	81	3	68	38	64
22—4360 Garnier	69	83	2	59	40	68
23—4615 Delorimier	53	75	4	56	48	46
24—4615 Delorimier	72	74	4	52	49	63
25—4615 Delorimier	79	72	5	55	46	63
26—4615 Delorimier	75	85	3	56	46	64
27—4615 Delorimier	39	62	1	37	44	38
28—2151 Mt. Royal	70	97	1	60	71	48
29—2151 Mt. Royal	60	87	0	56	63	34
30—4615 Delorimier	42	88	2	45	47	47
31—4615 Delorimier	58	84	4	46	57	50
32—4615 Delorimier	48	93	1	65	61	37
33—4800 de Lanaudiere	78	78	5	47	26	95
34—4803 Cartier	51	82	0	50	50	51
35—4803 Cartier	53	94	3	54	42	63
36—4615 Delorimier	67	83	5	44	50	72
37—4800 de Lanaudiere	72	79	4	46	41	77
38—4800 de Lanaudiere	85	74	2	46	31	86
39—4800 de Lanaudiere	87	71	3	43	33	90
40—4800 de Lanaudiere	88	73	2	53	30	83
41—2015 Gilford	73	80	1	58	27	77
42—4615 Delorimier	60	77	2	45	45	55
43—2015 Gilford	53	71	4	35	46	58
44—2015 Gilford	55	79	1	51	34	50
45—2015 Gilford	66	85	3	54	43	61
46—2015 Gilford	52	80	8	51	34	54
47—2015 Gilford	48	81	5	46	48	54
48—2015 Gilford	43	93	10	40	53	60
49—4800 de Lanaudiere	63	87	7	48	34	87
50—4800 de Lanaudiere	63	78	4	37	35	86
51—4800 de Lanaudiere	44	84	5	31	34	78
52—4803 Cartier	73	73	2	46	35	74
53—4800 de Lanaudière	57	66	4	31	18	86
54—4800 de Lanaudiere	55	77	5	31	36	81
55—4800 de Lanaudiere	71	93	2	49	40	85
56—4803 Cartier	52	73	3	40	37	56
57—2015 Gilford	27	28	1	28	39	27
Advance poll	0	0	0	3	0	1
Totals	3654	4470	197	3099	2437	3328

PREFONTAINE WARD

	MAYORALTY.			ALDERMANIC.		
POLLS. ADDRESSES.	Gascon.	Houde.	Rochefort.	Charbonneau.	Dubeau.	Taillon.
1—3229 Hochelaga	72	88	7	20	55	101
2—3229 Hochelaga	57	90	6	20	54	86
3—2386 Darling	79	88	4	11	71	93
4—2386 Darling	42	72	4	10	39	75
5—2386 Darling	68	75	2	9	71	73
6—3229 Hochelaga	84	72	6	12	46	115
7—2386 Darling	95	72	2	12	82	83
8—2386 Darling	97	81	3	6	99	81
9—2386 Darling	79	86	6	3	101	76
10—2386 Darling	79	97	5	13	89	88
11—2597 Chambly	79	68	5	16	51	85
12—2597 Chambly	75	83	6	22	66	95
13—2597 Chambly	82	72	2	16	66	84
14—2597 Chambly	59	74	9	13	66	74
15—2386 Darling	89	83	6	11	64	106
16—2597 Chambly	32	24	1	8	21	42
17—2597 Chambly	68	68	3	12	64	71
18—2597 Chambly	58	98	5	38	67	61
19—2597 Chambly	85	89	5	15	82	87
20—2597 Chambly	66	75	5	15	69	72
21—2386 Darling	76	84	4	12	74	82
22—3229 Hochelaga	44	84	2	15	70	59
23—2597 Chambly	72	69	2	29	52	74
24—2597 Chambly	45	64	6	18	45	70
25—2597 Chambly	56	64	3	16	48	63
Advance poll	..	..	.	..	1	..
Totals	1738	1920	109	372	1613	2001

ROSEMOUNT WARD

	MAYORALTY.			ALDERMANIC.	
POLLS. ADDRESSES.	Gascon.	Houde.	Rochefort.	Brien.	Lortie.
1—2675 Masson	55	68	3	74	64
2—3125 Dandurand	44	51	3	63	53
3—2675 Masson	51	75	3	88	56
4—2675 Masson	41	82	4	79	62
5—2675 Masson	31	105	4	66	90
6—2675 Masson	59	84	5	88	75
7—5597 Fifth	41	80	6	66	68
8—5597 Fifth	50	85	1	73	70
9—5597 Fifth	38	71	1	49	71
10—5597 Fifth	48	96	3	62	89
11—3001 Rosemount	57	71	2	87	53
12—3001 Rosemount	47	81	2	95	55
13—3001 Rosemount	38	82	3	63	60
14—5597 Fifth	82	96	0	105	77
15—5597 Fifth	70	87	4	88	75
16—5597 Fifth	45	88	4	75	64
17—5597 Fifth	57	58	2	79	41
18—3001 Rosemount	47	59	4	56	61
19—3125 Dandurand	56	82	1	82	69
20—3125 Dandurand	47	87	9	77	78
21—3125 Dandurand	46	77	4	59	73
22—5597 Fifth	70	68	6	93	57
23—3125 Dandurand	73	87	6	90	74
24—3125 Dandurand	62	81	2	83	70
25—3125 Dandurand	53	86	4	77	74
26—3125 Dandurand	54	64	4	65	64
27—3125 Dandurand	38	68	4	58	60
28—3001 Rosemount	44	79	3	66	76
29—3001 Rosemount	53	62	4	66	60
30—3001 Rosemount	47	58	8	56	66
31—3001 Rosemount	25	58	6	36	57
32—3125 Dandurand	44	62	6	62	56
33—3580 Dandurand	51	80	2	67	72
34—3580 Dandurand	63	57	3	85	46
35—3580 Dandurand	33	49	5	70	54
36—3580 Dandurand	62	71	1	94	54
37—3580 Dandurand	57	61	2	75	62
38—4315 Beaubien	57	65	2	92	49
39—4315 Beaubien	60	65	3	96	50
40—6365 First	51	80	6	87	69
41—6365 First	66	85	2	113	49
42—6365 First	58	67	2	82	51
43—6365 First	57	73	0	90	45
44—6365 First	68	88	3	105	66
45—3001 Rosemount	64	72	3	72	13
46—6365 First	45	60	4	73	45
47—6365 First	60	87	7	111	52
48—6365 First	55	66	6	83	53
49—6365 First	71	78	3	89	60
50—6365 First	53	71	5	96	41
51—4315 Beaubien	23	47	0	41	41
52—4315 Beaubien	26	42	0	36	45
53—6365 First	81	80	6	122	56
54—6365 First	71	81	6	109	62
55—7081 Des Erables	44	91	3	99	51
56—7081 Des Erables	63	68	0	95	43
57—7081 Des Erables	49	54	3	84	40
58—7081 Des Erables	36	42	1	65	29
59—7081 Des Erables	64	48	2	83	39
60—4315 Beaubien	51	56	1	79	39
61—4315 Beaubien	43	70	4	66	68
62—4315 Beaubien	50	48	5	62	47
63—3580 Dandurand	36	55	6	49	54
64—3580 Dandurand	39	50	1	45	[illegible]
Advance Poll	..	..	..	3	..
Totals	3,350	4,545	218	4,944	3,722

ST. JEAN BAPTISTE WARD

	MAYORALTY.			ALDERMANIC.		
POLLS. ADDRESSES.	Gascon.	Houde.	Rochefort.	Bouvier.	Demers.	Goyette.
1—4247 St. Dominique	27	100	3	1	26	126
2—4275 Drolet	25	85	9	1	32	102
3—4275 Drolet	34	98	4	1	20	[illegible]
4—4276 Drolet	34	95	6	1	26	121
5—4275 Drolet	53	74	5	3	39	106
6—4275 Drolet	61	69	2	3	113	100
7—4275 Drolet	46	84	7	1	42	114
8—4249 Berri	56	65	4	5	39	[illegible]
9—4249 Berri	59	92	3	2	52	[illegible]
10—4249 Berri	53	88	1	3	45	[illegible]
11—4249 Berri	48	87	4	1	63	89
12—4249 Berri	56	60	3	1	56	81
13—1041 Rachel	58	81	10	3	45	107
14—1041 Rachel	54	95	6	2	60	102
15—4337 Chambord	87	68	14	2	43	124
16—4337 Chambord	61	77	6	4	49	105
17—4337 Chambord	50	77	7	5	55	81
18—4337 Chambord	65	76	3	8	48	98
19—1041 Rachel	74	80	2	3	53	131
20—1041 Rachel	65	76	1	2	45	101
21—4450 St. Hubert	64	78	3	1	44	108
22—4450 St. Hubert	59	79	4	5	39	113
23—276 Marie Anne	38	93	5	1	30	114
24—276 Marie Anne	51	103	4	1	33	132
25—276 Marie Anne	27	72	4	1	21	86
26—4247 St. Dominique	20	85	4	0	31	95
27—276 Marie Anne	32	88	3	1	26	104
28—276 Marie Anne	27	103	7	1	21	124
29—276 Marie Anne	22	97	5	0	37	99
30—276 Marie Anne	33	121	5	1	38	126
31—276 Marie Anne	56	88	11	3	23	147
32—276 Marie Anne	60	81	5	4	41	112
33—4450 St. Hubert	75	51	0	3	30	104
34—4337 Chambord	62	94	6	5	51	120
35—4337 Chambord	60	81	4	4	52	112
Advance poll	..	..	.	1	..	1
Totals	1752	2941	170	84	1468	3829

ST. JOHN WARD

	MAYORALTY			ALDERMANIC		
POLLS. ADDRESSES.	Gascon.	Houde.	Rochefort.	Frigon	Lesage.	Simard.
1—6645 St. Lawrence	51	91	4	29	67	56
2—6645 St. Lawrence	53	92	4	28	69	60
3—6645 St. Lawrence	59	84	5	61	62	30
4—6645 St. Lawrence	55	94	1	32	62	72
5—6645 St. Lawrence	44	83	4	34	58	47
6—671 Ogilvie	69	42	7	10	64	55
7—7069 Casgrain	41	113	3	21	82	54
8—7069 Casgrain	36	97	0	15	84	49
9—6645 St. Lawrence	49	85	4	30	66	49
10—6645 St. Lawrence	77	84	4	36	76	60
11—6645 St. Lawrence	77	89	5	33	86	64
12—6645 St. Lawrence	49	71	5	21	77	43
13—6700 St. Dominique	5	34	5	16	66	49
14—6700 St. Dominique	45	92	3	24	78	48
15—6700 St. Dominique	45	84	1	21	73	49
16—6700 St. Dominique	37	96	5	21	83	45
17—6700 St. Dominique	41	72	5	23	65	40
18—6700 St. Dominique	57	93	2	26	86	52
19—6700 St. Dominique	39	91	6	19	77	52
20—6700 St. Dominique	41	86	3	15	83	46
21—671 Ogilvie	45	47	8	9	66	35
22—671 Ogilvie	48	63	2	11	72	44
23—671 Ogilvie	39	50	4	7	43	51
24—671 Ogilvie	56	45	3	7	68	39
25—7069 Casgrain	49	91	5	12	94	45
26—7069 Casgrain	36	82	4	15	40	54
27—7069 Casgrain	32	66	1	13	48	45
28—7069 Casgrain	23	89	5	14	56	60
29—7701 Wiseman	49	48	3	10	58	46
30—7701 Wiseman	59	45	1	4	66	50
31—7701 Wiseman	61	56	6	1	59	69
32—671 Ogilvie	77	52	5	3	75	67
33—671 Ogilvie	80	57	7	8	73	71
34—671 Ogilvie	66	63	4	8	49	79
35—7701 Wiseman	73	60	5	7	84	58
Advance poll	..	..	..	1	3	..
Totals	1763	2587	139	[illegible]	2448	1833

LAFONTAINE WARD

	MAYORALTY.			ALDERMANIC.			
POLLS. ADDRESSES.	Gascon.	Houde.	Rochefort.	Durocher.	Farley.	Gauthier.	Menard.
1—840 Cherrier	73	80	3	59	42	52	16
2—840 Cherrier	85	66	3	46	56	51	12
3—840 Cherrier	66	72	2	65	31	45	8
4—811 Cherrier	89	83	4	90	30	58	10
5—811 Cherrier	77	79	5	69	39	60	10
6—811 Cherrier	84	97	3	93	32	55	13
7—811 Cherrier	74	63	2	59	32	32	20
8—811 Cherrier	44	77	2	43	35	43	15
9—840 Cherrier	63	71	3	57	36	52	15
10—840 Cherrier	51	74	4	43	28	43	20
11—811 Cherrier	50	47	3	44	20	45	8
12—811 Cherrier	56	60	2	57	24	33	11
13—811 Cherrier	64	84	3	65	35	52	16
14—811 Cherrier	58	82	5	56	9	53	21
Totals	934	1,035	44	846	449	674	195

ST. HENRY WARD

	MAYORALTY.			ALDERMANIC.			
POLLS. ADDRESSES.	Gascon.	Houde.	Rochefort.	Delisle.	Labelle.	Lauriault.	McCaughan.
1—5049 Cote St. Paul	40	109	8	122	26	5	8
2—5049 Cote St. Paul	43	100	4	120	20	5	6
3—5049 Cote St. Paul	51	105	10	111	32	7	21
4—5049 Cote St. Paul	44	123	3	122	33	7	17
5—5049 Cote St. Paul	49	94	3	105	26	6	14
6—575 Therrien	48	68	6	62	39	13	17
7—575 Therrien	45	98	5	78	33	17	27
8—575 Therrien	52	82	11	58	43	29	23
9—575 Therrien	67	85	9	87	28	17	32
10—575 Therrien	78	88	5	76	42	26	37
11—575 Therrien	49	116	5	92	36	14	33
12—575 Therrien	59	95	8	49	50	31	33
13—90 G. Etienne Cartier	76	114	4	106	58	12	39
14—90 G. Etienne Cartier	60	97	8	82	38	14	26
15—90 G. Etienne Cartier	69	75	5	61	39	16	39
16—90 G. Etienne Cartier	49	109	4	90	34	9	28
17—90 G. Etienne Cartier	46	91	6	52	47	26	22
18—90 G. Etienne Cartier	34	76	8	48	30	19	28
19—90 G. Etienne Cartier	34	65	6	39	39	11	24
20—90 G. Etienne Cartier	42	104	4	50	49	13	47
21—4115 St. James	49	57	2	28	44	4	38
22—4115 St. James	37	99	6	42	40	24	50
23—4115 St. James	55	81	4	29	33	23	63
24—4115 St. James	36	88	8	31	26	37	47
25—4115 St. James	59	64	6	19	31	46	42
26—4115 St. James	77	86	9	35	54	27	67
27—4115 St. James	63	103	4	48	43	27	64
28—4710 St. James	66	100	5	55	32	24	65
29—4710 St. James	52	70	3	48	38	24	20
30—4710 St. James	69	95	5	52	33	16	74
31—4115 St. James	45	88	7	46	52	30	27
32—4710 St. James	51	88	5	45	26	16	68
33—4710 St. James	56	90	8	55	37	21	53
34—575 Therrien	57	87	7	62	50	12	35
35—4710 St. James	49	89	2	51	31	10	54
36—4710 St. James	47	93	2	60	33	11	58
Advance poll	..	..	..	10	1	..	..
Totals	1,903	3,272	205	2,326	1,346	649	1,346

VILLERAY WARD

	MAYORALITY			ALDERMANIC		
POLLS. ADDRESSES.	Gascon	Houde	Rochefort	Belisle	Jarry	Papineau
1—7230 deGaspe	50	66	8	56	59	21
2—7230 deGaspe	53	87	0	55	61	36
3—7230 deGaspe	62	78	6	59	54	43
4—7230 deGaspe	64	68	2	73	48	26
5—7376 Lajeunesse	53	86	1	47	60	35
6—7376 Lajeunesse	64	78	2	62	61	27
7—7376 Lajeunesse	62	82	3	61	80	27
8—7376 Lajeunesse	69	81	1	57	77	25
9—931 Jean Talon	69	69	7	66	63	28
10—6972 Christopher Columbus	77	87	2	75	61	34
11—6972 Christopher Columbus	67	68	3	64	61	25
12—6972 Christopher Columbus	64	73	1	66	47	29
13—6972 Christopher Columbus	73	74	4	76	58	23
14—6972 Christopher Columbus	49	53	5	45	45	22
15—7637 Boyer	62	57	1	59	41	31
16—931 Jean Talon	59	73	2	63	58	22
17—931 Jean Talon	50	69	9	64	44	25
18—931 Jean Talon	41	96	2	45	54	47
19—7376 Lajeunesse	48	87	1	48	52	41
20—7376 Lajeunesse	66	91	4	71	62	35
21—7376 Lajeunesse	58	87	4	72	46	29
22—7376 Lajeunesse	53	83	3	59	54	26
23—7376 Lajeunesse	60	91	2	61	61	37
24—7230 deGaspe	53	56	3	58	31	[illegible]
25—7230 deGaspe	60	87	3	57	48	50
26—7230 deGaspe	72	72	4	66	56	34
27—7230 deGaspe	60	90	5	67	44	52
28—7230 deGaspe	53	72	4	54	30	47
29—7662 deChateaubriand	68	72	2	61	56	33
30—7662 deChateaubriand	57	68	5	68	41	27
31—7637 Boyer	53	101	3	62	74	36
32—7637 Boyer	75	79	4	70	71	33
33—7637 Boyer	50	76	2	57	62	22
34—7637 Boyer	55	71	16	66	54	22
35—7637 Boyer	59	87	4	57	64	38
36—7662 deChauteaubriand	79	86	3	85	56	33
37—7662 deChateaubriand	75	72	1	76	50	30
38—7662 deChateaubriand	60	86	2	60	71	25
39—7662 deChateaubriand	55	73	3	67	36	29
40—8050 deGaspe	56	83	3	69	28	49
41—8050 deGaspe	72	83	6	98	33	37
42—8050 deGaspe	50	81	3	70	36	36
43—8050 deGaspe	55	65	1	66	41	20
44—8135 Drolet	75	69	1	84	53	18
45—8135 Drolet	65	62	5	81	44	15
46—8135 Drolet	67	84	2	80	55	23
47—8135 Drolet	57	68	3	68	55	16
48—7662 deChateaubriand	78	73	2	98	43	19
49—8255 St. Andre	57	74	3	61	62	18
50—8255 St. Andre	75	61	3	66	55	21
51—8255 St. Andre	67	73	3	86	43	26
52—8255 St. Andre	57	74	5	63	54	24
53—7637 Boyer	59	95	2	75	58	42
54—8255 St. Andre	68	68	3	57	75	19
55—8135 Drolet	84	68	3	87	56	17
56—8135 Drolet	61	87	2	96	46	14
57—8135 Drolet	72	68	2	80	50	15
58—8050 deGaspe	76	58	5	76	48	22
59—8050 deGaspe	57	87	2	80	53	20
60—8135 Drolet	55	79	6	65	64	21
61—505 Liege	77	64	4	62	61	21
62—505 Liege	91	70	5	91	62	18
63—505 Liege	71	85	8	80	68	23
64—505 Liege	87	81	4	74	80	23
65—8255 St. Andre	48	54	0	51	41	19
66—8255 St. Andre	72	59	3	56	66	20
67—505 Liege	79	72	2	76	62	20
68—505 Liege	75	67	5	64	71	17
69—505 Liege	74	87	3	72	78	20
70—505 Liege	71	67	6	55	82	14
71—500 Cremazie	47	48	8	45	60	15
72—500 Cremazie	81	61	2	54	79	21
73—500 Cremazie	57	59	6	50	59	22
74—9250 Lajeunesse	57	77	3	79	57	15
75—9250 Lajeunesse	55	67	3	62	57	17
76—9696 Foucher	26	21	0	28	30	7
77—500 Cremazie	98	63	7	80	74	13
78—500 Cremazie	62	70	4	55	69	25
79—955 Hamel	44	49	5	29	64	17
Advance Poll	..	..	..	..	1	.
Totals	4992	5813	280	5204	4420	2080

ST. ANDREW WARD

	MAYORALTY			ALDERMANIC		
POLLS. ADDRESSES.	Gascon.	Houde.	Rochefort.	Kerry.	Layton.	Malcolm.
1—2467 St. Antoine	42	81	3	70	69	4
2—2327 St. Antoine	45	75	2	61	67	5
3—1178 Fort	61	[illegible]	5	58	53	3
4—1178 Fort	66	47	3	59	55	13
5—1471 St. Antoine	73	46	2	76	38	12
6—1350 Dorchester	44	62	8	42	85	13
7—1220 Mountain	48	46	2	58	54	10
8—1426 Mackay	57	55	2	63	50	11
9—1426 Mackay	72	50	1	65	61	9
10—1822 St. Luke	67	34	2	62	48	2
11—1822 St. Luke	83	46	3	72	62	6
12—1429 Closse	70	65	4	77	51	11
13—1429 Closse	65	51	2	61	64	7
14—1429 Closse	69	44	4	55	55	16
15—1429 Closse	78	59	2	73	68	17
16—1429 Closse	78	39	1	52	48	14
17—1822 St. Luke	77	47	1	66	72	4
18—1822 St. Luke	75	45	4	74	66	11
19—1220 Mountain	86	45	3	63	72	8
20—1220 Mountain	82	33	6	100	27	5
21—1220 Mountain	80	36	2	87	33	11
22—1647 Sherbrooke	76	43	0	89	39	10
23—1647 Sherbroke	85	38	3	76	54	9
24—1822 St. Luke	92	25	4	59	54	6
25—1822 St. Luke	84	37	2	67	53	7
26—1429 Closse	76	51	3	69	52	11
27—1429 Closse	77	35	3	65	44	13
28—3640 Atwater	97	15	0	63	40	8
29—1647 Sherbrooke	81	24	1	80	20	8
30—1647 Sherbrooke	102	18	0	92	27	2
31—1647 Sherbrooke	90	18	1	88	24	2
32—1647 Sherbrooke	94	27	2	98	24	3
33—1321 Sherbrooke	63	31	0	55	33	7
34—3980 Cote des Neiges	108	32	0	107	31	3
35—4105 Cote des Neiges	114	29	1	108	107	8
Advance poll	..	..	..	..	1	..
Totals	2656	1469	82	2510	1801	289

F. N. Rouillard Dies at 71

(Special to The Gazette.)

Windsor Mills, December 12.—The funeral took place this morning at St. Philip's Church, of Francis Napoleon Rouillard, who died at the age of seventy-one years. His wife, the former Mary Ann Durocher, predeceased him.

Nearly 9,000,000 in Britain now have holidays with pay.

LAURIER WARD

	MAYORALTY			ALDERMANIC	
POLLS ADDRESSES	Gascon	Houde	Rochefort	Pillon	Seigler
1—4650 Mance	38	166	4	29	186
2—4650 Mance	31	162	3	30	180
3—4650 Mance	22	110	2	22	125
4—4650 Mance	26	181	5	16	210
5—4563 St. Urbain	37	158	1	62	143
6—4563 St. Urbain	47	134	1	52	142
7—4563 St. Urbain	23	173	3	37	181
8—104 St. Joseph East	50	104	2	103	67
9—104 St. Joseph East	43	100	4	91	58
10—104 St. Joseph East	47	101	6	76	78
11—305 Mount Royal	42	133	4	98	91
12—305 Mount Royal	40	104	1	115	47
13—104 St. Joseph East	48	71	3	112	38
14—104 St. Joseph East	39	103	1	108	45
15—104 St. Joseph East	58	66	2	95	42
16—104 St. Joseph East	52	68	3	92	36
17—104 St. Joseph East	60	98	1	135	44
18—4563 St. Urbain	43	130	1	62	122
19—4563 St. Urbain	43	150	4	52	157
20—269 St. Joseph West	42	151	4	53	164
21—269 St. Joseph West	40	147	2	42	171
22—269 St. Joseph West	24	151	2	28	160
23—269 St. Joseph West	57	114	1	57	127
24—269 St. Joseph West	51	117	3	45	130
25—104 St. Joseph East	72	94	2	139	42
26—104 St. Joseph East	76	94	2	132	50
Advance Poll	..	..	..	1	1
Totals	1151	3180	67	1884	2837

NOTRE DAME DE GRACE WARD

	MAYORALTY.			ALDERMANIC.	
POLLS. ADDRESSES.	Gascon.	Houde.	Rochefort.	Daly.	Donnelly.
1—6360 Upper Lachine	29	35	2	12	63
2—1020 Harvard	59	63	3	11	120
3—1020 Harvard	57	69	5	19	115
4—5502 Upper Lachine	32	49	4	22	68
5—5502 Upper Lachine	41	46	1	19	75
6—5502 Upper Lachine	46	48	0	21	77
7—5502 Upper Lachine	46	30	4	23	62
8—5362 Sherbrooke	81	33	3	19	98
9—5152 Sherbrooke	68	33	0	21	81
10—5152 Sherbrooke	73	25	2	23	84
11—5152 Sherbrooke	70	28	0	18	82
12—5362 Sherbrooke	63	50	1	29	94
13—5362 Sherbrooke	68	39	1	19	92
14—5362 Sherbrooke	68	38	2	21	92
15—5619 Cote St. Antoine	57	49	3	22	91
16—5619 Cote St. Antoine	59	34	2	25	75
17—5619 Cote St. Antoine	47	39	1	21	69
18—5867 Cote St. Antoine	62	45	3	29	88
19—5867 Cote St. Antoine	59	41	4	22	84
20—5867 Cote St. Antoine	46	33	0	22	60
21—5867 Cote St. Antoine	58	44	2	30	78
22—5867 Cote St. Antoine	69	46	2	22	96
23—4119 Madison	85	34	4	14	110
24—4119 Madison	77	24	3	10	96
25—4119 Madison	78	29	2	19	96
26—4400 West Hill	66	28	4	15	89
27—6800 Sherbrooke	52	36	1	8	86
28—6800 Sherbrooke	56	29	1	17	79
29—6800 Sherbrooke	26	15	1	7	53
30—6800 Sherbrooke	74	38	4	28	93
31—7315 Terrebonne	56	18	4	8	77
32—7315 Terrebonne	63	15	0	9	72
33—7315 Terrebonne	34	14	0	10	53
34—6800 Sherbrooke	86	31	1	22	99
35—4400 West Hill	17	14	1	13	30
36—4400 West Hill	25	11	3	9	44
37—4119 Madison	71	28	1	14	90
38—4119 Madison	73	40	1	12	106
39—4119 Madison	65	24	4	11	88
40—4119 Madison	50	18	1	4	68
41—4119 Madison	84	27	1	10	104
42—5819 Sherbrooke	103	31	0	20	119
43—4041 Old Orchard	80	49	3	16	117
44—4041 Old Orchard	83	42	0	17	110
45—4041 Old Orchard	87	29	1	28	90
46—4041 Old Orchard	79	24	1	20	84
47—5619 Cote St. Antoine	75	38	1	39	79
48—5619 Cote St. Antoine	86	32	3	28	93
49—3641 Prud'homme	64	40	4	27	89
50—3641 Prud'homme	47	36	0	13	71
51—3641 Prud'homme	52	27	0	24	55
52—3641 Prud'homme	50	21	3	16	60
53—5152 Sherbrooke	62	29	1	29	72
54—5319 Notre Dame de Grace	38	23	1	11	51
55—5319 Notre Dame de Grace	74	33	1	17	96
56—5319 Notre Dame de Grace	71	43	0	22	92
57—3641 Prud'homme	81	50	1	38	98
58—4041 Old Orchard	77	51	0	32	98
59—4041 Old Orchard	59	45	0	28	79
60—4041 Old Orchard	79	24	0	21	86
61—4041 Old Orchard	76	40	0	19	102
62—4490 Draper	85	31	0	18	103
63—4490 Draper	59	42	2	13	92
64—4490 Draper	69	33	2	19	88
65—4490 Draper	68	28	1	5	95
66—4490 Draper	89	28	0	12	108
67—4490 Draper	79	23	3	19	97
68—4490 Draper	64	11	0	9	74
69—4400 West Hill	76	28	1	10	76
70—4490 Draper	74	39	1	17	98
71—5008 Coolbrook	70	33	1	13	94
72—4900 Decarie	55	38	0	14	82
73—4685 Decarie	57	32	1	14	76
74—4721 Decarie	60	31	2	20	78
75—4721 Decarie	55	42	2	12	89
76—4721 Decarie	48	27	2	10	71
77—4685 Decarie	74	45	2	28	102
78—5008 Coolbrook	46	41	1	16	74
79—5008 Coolbrook	45	36	2	12	17
80—5008 Coolbrook	62	30	3	11	84
81—5301 Belfield	49	33	2	15	69
82—4041 Old Orchard	69	23	1	14	79
83—5008 Coolbrook	50	42	1	14	85
84—5008 Coolbrook	68	29	3	13	89
85—5008 Coolbrook	88	35	5	18	111
86—4490 Draper	82	23	3	15	101
87—4119 Madison	65	30	2	15	87
88—5008 Coolbrook	89	28	2	18	104
89—4900 Decarie	66	26	0	8	86
90—5008 Coolbrook	52	27	1	10	75
91—5301 Belfield	43	35	4	16	71
Totals	2,947	1,481	65	792	3,776

ST. EDWARD WARD

	MAYORALTY.			ALDERMANIC.	
POLLS. ADDRESSES.	Gascon.	Houde.	Rochefort.	Filion.	Fortier.
1—500 deFleurimont	53	90	3	117	38
2—500 deFleurimont	47	98	3	111	55
3—5927 Boyer	58	73	3	117	29
4—5927 Boyer	63	69	1	120	29
5—5927 Boyer	73	86	5	128	43
6—5927 Boyer	45	66	2	99	27
7—5927 Boyer	50	59	2	80	38
8—6248 Christopher Columb.	71	56	6	117	28
9—500 deFleurimont	60	84	2	114	38
10—500 deFleurimont	76	67	5	129	30
11—500 deFleurimont	76	77	5	135	36
12—6510 St. Denis	81	74	6	137	34
13—6510 St. Denis	84	72	2	134	39
14—6510 St. Denis	91	80	5	144	43
15—6510 St. Denis	71	54	5	96	36
16—6248 Christopher Columb.	65	69	2	97	49
17—6248 Christopher Columb.	68	60	2	109	34
18—6248 Christopher Columb.	60	68	5	113	29
19—6248 Christopher Columb.	68	81	6	134	31
20—6248 Christopher Columb.	62	75	1	107	33
21—6248 Christopher Columb.	62	93	2	113	48
22—6573 DeNormanville	79	73	3	137	23
23—6573 DeNormanville	83	86	4	149	32
24—6573 DeNormanville	65	88	5	110	54
25—6573 DeNormanville	69	77	5	112	52
26—6573 DeNormanville	82	73	2	130	31
27—6510 St. Denis	41	83	6	104	43
28—6510 St. Denis	64	78	1	135	29
29—6510 St. Denis	94	46	2	122	27
30—6510 St. Denis	58	45	3	86	28
31—6510 St. Denis	60	82	4	112	40
32—6839 Drolet	59	68	3	141	31
33—6510 St. Denis	66	61	1	119	18
34—6839 Drolet	41	76	5	104	22
35—6839 Drolet	42	62	2	91	19
36—6839 Drolet	70	77	6	138	27
37—6839 Drolet	79	66	2	133	28
38—6839 Drolet	77	64	4	148	17
39—6933a Christopher Columb	65	72	1	139	30
40—6933a Christopher Columb	73	71	1	122	33
41—6933a Christopher Columb.	72	74	2	133	27
42—6933a Christopher Columb	67	85	4	142	29
43—6933a Christopher Columb.	67	59	1	110	33
44—6933a Christopher Columb.	62	72	0	118	25
45—6933a Christopher Columb	75	85	1	142	31
Advance poll	..	..	..	2	..
Totals	2994	3274	141	5430	1500

Archives de la Ville de Montréal

MONTREAL DAILY HERALD MARCH 24th 1939

Kerry Declares Nazi Agents Responsible In U. Of M. Student Conscription Protest

CLASH OVER CONSCRIPTION

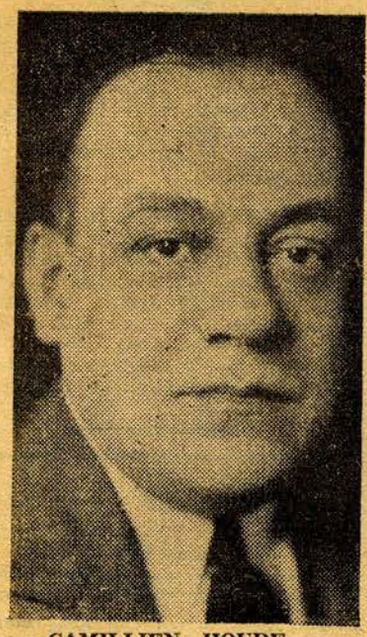

CAMILLIEN HOUDE

JOHN KERRY, K.C.

Before yesterday's meeting broke up, Mayor Houde told the students that he would ask public authorities to take a definite stand on the question of conscription, so that the younger generation and their parents would be reassured. Then he told them that, if the students did not organize another meeting of protest where he could speak, he would stage one of his own.

LED BY TRUCK

The huge throng, led by a truck which bore a sign reading "Down with Conscription," was kept in order by city mounted police and a squad of foot constables, among whom mingled detectives.

Taking note of the student cries against conscription, Mayor Houde also declared:—"However, we also have the problem of daily bread on our hands, which must be dealt with if blood is not to flow here."

One of the leaders of the student delegation, who was identified as one Walter O'Leary, asked the mayor if he could be counted on to lead the 700,000 French Canadians of the metropolis.

Throwing wide his arms, the mayor responded: "There's a bust of Dollard des Ormeaux in my City Hall office — and the motto on it is To the end."

At another point the mayor had counselled the group: "Consult with the leaders of the country, the heads of your governments and with men who have some experience."

The Chambre de Commerce des Jeunes of the district of Montreal yesterday forwarded the following protest to the Prime Minister at Ottawa:

"La Chambre de Commerce des Jeunes of the district of Montreal strongly protests against the declaration made by the Prime Minister of Canada and the leaders of the other federal parties by which they themselves commit Canada to take part in a conflict arising out of an attack directed against England."

Stirring Up French Youth Is Alderman's Claim — Mayor Gives Harangue As Leadership Asked

The accusation that Fascist and Nazi agents here were active in stirring up young French Canadians against the English and Jews of Montreal was made this morning by Ald. John Kerry, K.C. member of the executive committee, when interviewed by The Herald on the subject of Mayor Camillien Houde's support of local university students in their anti-conscription stand.

The mayor addressed a large gathering on Champ de Mars, which had been attracted to the spot by a parade of about a hundred University of Montreal students. The French Canadian youths were told by His Worship to choose "a leader to guide them and to stick by this leader to the end."

Several students and heads of local French-Canadian youth organizations addressed the crowd before the mayor got up to speak against the possibility of Quebeckers being conscripted for service overseas.

SEE INSPIRATION

It was reported that the meeting had to some extent been inspired by persons close to the mayor. Handbills advertising the demonstration had been distributed throughout the city and the Chief Magistrate himself came to the Champ de Mars with his wife and two daughters as he had done to previous political meetings.

This morning, Ald. Kerry told The Herald that there would probably be many volunteers from the Province of Quebec should war break out, "as everyone realizes that Hitler is the worst enemy of the church".

Though many French Canadians would not fight for the Empire ideal, the executive committeemen thought they would rise against Hitler.

Referring to the recent statement before the Canadian Parliament by Premier King that Canada would support Great Britain should she be attacked, Ald. Kerry observed that so far no one had raised the question of conscription in this respect. He expressed the opinion that no government in Canada would try to enforce conscription should war break out.

MAYOR MISTAKEN

"My idea is that His Worship is mistaken in taking the situation so seriously. He should not have let himself be drawn into such a discussion — for these young fellows didn't come spontaneously," he added.

Ald. Kerry then voiced regret that the mayor's talk would be reported all over the United States and Canada, under headings which would give the appearance that Quebec had shown disloyalty.

"Hitler's agents have a complete program based on playing-up the minority grievance question in all parts of the world — and this is the basis of their activity here."

Archives de la Ville de Montréal

STAR WEEKLY

TORONTO, JUNE 3, 1939

10 CENTS

DESIGN FOR EMPIRE: THEIR MAJESTIES AND PREMIER KING FRAMED IN THE TALL ARCHWAY OF CANADA'S HOUSE OF COMMONS

—Photo by Gerald Richardson, Star Weekly Staff Photographer

Archives de la Ville de Montréal

TORONTO ROARS ITS WELCOME

PERHAPS THE BIGGEST CROWD before which the King and Queen had yet appeared on their North American tour was that which greeted them in front of Toronto city hall. Their majesties are shown at the front of the platform, receiving a mighty ovation

Archives de la Ville de Montréal

"My 1905 OLDS cost me $1750"

Back in 1905 the showing of the new Oldsmobile was a social event. And what more natural! Oldsmobile was the biggest producer of motor cars. It was the favorite car of Europe's crowned heads. And the 1905 Oldsmobile Touring Car offered the newest in advanced design . . . developed 20 horsepower . . . would go 40 miles an hour. Truly a wonderful car! An amazing bargain at $1750 in a day when a dollar was the price of a pair of shoes, or a good day's pay for an able-bodied man.

"and look what $1152* will bring me today!"

The modern, streamlined Olds "Select Six" of today costs hundreds of dollars less than the Oldsmobile Touring of 1905. Its big 95 h.p. Engine delivers flashing performance with astonishing gas and oil economy. Its "style leader" Body by Fisher gives you plenty of room to rest and relax, and much wider vision for safety. From new Handi-Shift Gear Control to exclusive Rhythmic Ride, Olds "has everything" — at a price right down in the low-price field. See the Olds "Select Six", "Seventy" and "Eighty" today. One ride will convince you that *you ought to own an Olds!*

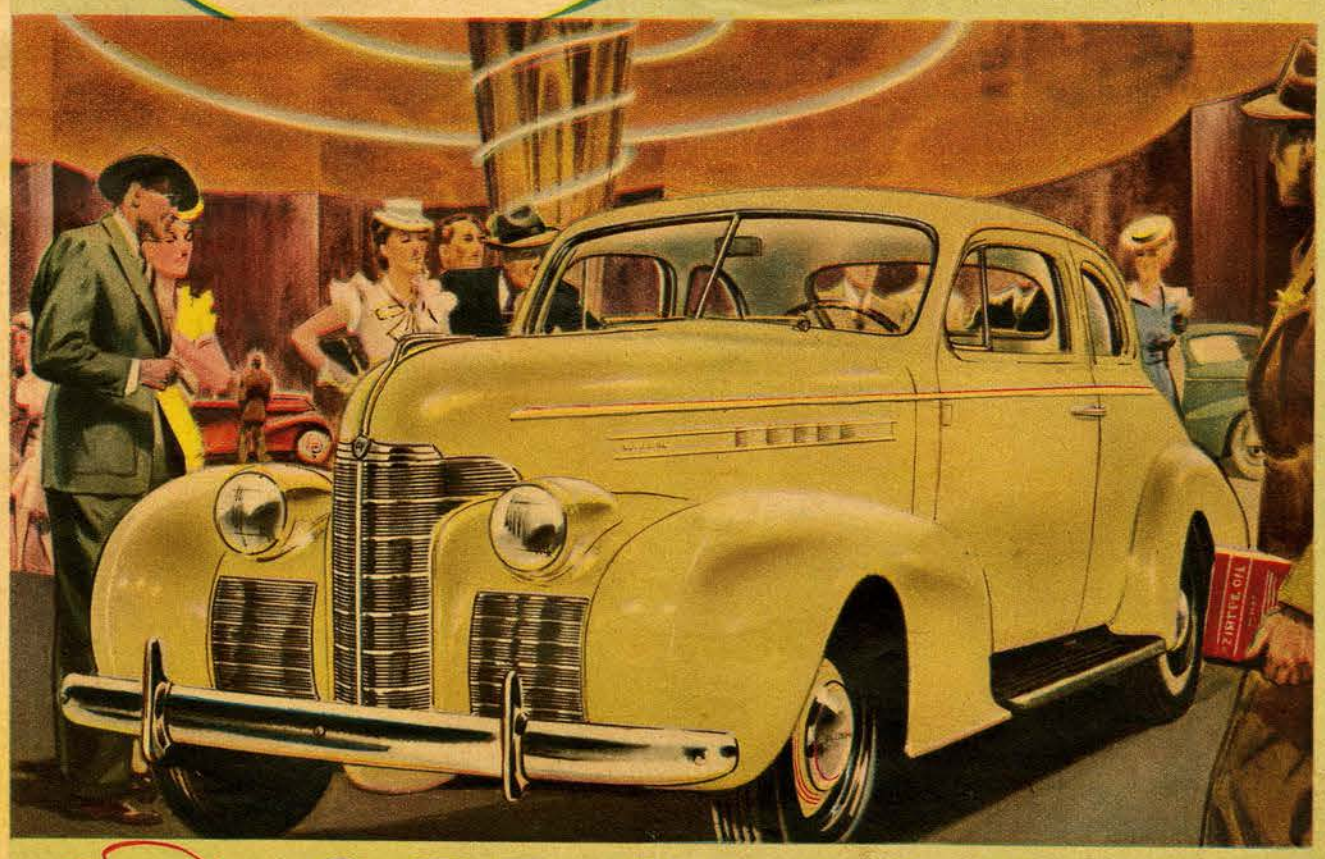

RHYTHMIC RIDE

On the roughest roads, Oldsmobile practically paves its own way. That's because it's the only car with Quadri-Coil Springing — *plus* 4-Way Stabilization — *plus* Knee-Action wheels. All three add up to the revolutionary Rhythmic Ride, the smoothest and gentlest ride you'll find anywhere, at any price. And every 1939 Oldsmobile has it!

★ *Delivered at Oshawa — License only extra.*

Illustrated—Oldsmobile "Select 6" 4-passenger Sport Coupe with Opera Seats.

1897 • **OLDSMOBILE** **SELECT SIX SEVENTY EIGHTY** • 1939

Archives de la Ville de Montréal

THIS DRAMATIC PANORAMA depicts the scene at the trooping of the color before the parliament buildings in Ottawa. The Queen watched the ceremony from a vantage point in the east block

Archives de la Ville de Montréal

BEAUTIFUL IN AN AFTERNOON GOWN of satin embroidered with jewels, the Queen is shown arriving at the Senate chamber in Ottawa, to ascend the "throne of Canada" with the King. She is being greeted by Premier King, while a "Mountie" in the background salutes smartly

Archives de la Ville de Montréal

MONTREAL CITY OF 2,000,000 FOR ROYAL VISIT

NEARLY 2,000,000 CHEERING PEOPLE crowded the streets of Montreal to capacity as the King and Queen visited Canada's largest city. Their majesties are seen above riding through the [illegible] in an open car, the Queen holding a bouquet of orchids presented to her by Madame Houde, wife of Montreal's mayor. The King is seen below, inspecting the guard of honor of the Fusiliers of Montreal which met the royal train at the Park Avenue station. He is wearing the "undress" uniform of a British admiral

Archives de la Ville de Montréal

IN A VERY PERSONAL SENSE, the King and Queen became rulers of Canada when they ascended the thrones in the Senate chamber at Ottawa. For the first time in history, the King then gave personal assent to bills passed by his Canadian government. Their majesties are shown above in the chamber, surrounded by members of the House of Commons, the Senate, and their ladies. Below is shown part of the great procession to the chamber, led by a military band in scarlet coats and busbies

Archives de la Ville de Montréal

MONTREAL ROARS GREAT WELCOME TO KING AND QUEEN

MONTREAL'S TUMULTUOUS WELCOME to the King and Queen reached a climax as the royal couple appeared on the steps of the city hall with Mayor Houde. The smiling Queen, dressed in regina blue — a shade named in her honor, is greeting the multitude with what Gregory Clark, Star Weekly writer, describes as a "distinctive gesture, not a wave, but a little queenly benediction"

NEVER BEFORE HAD MONTREAL heard such a cheer as broke spontaneously from hundreds of thousands of throats as the King and Queen drove from Park Ave. station to the city hall for a civic reception. The Queen is shown signing the city's "golden book" while the King and Mayor Houde look on. The city had a new book for the occasion, and their majesties' signatures were the first in it

Archives de la Ville de Montréal

LOVELY BRIDES WED IN OTTAWA

MRS. DAVID GRAEME PRICE, formerly Miss Alix Chamberlain, whose recent wedding was an interesting social event in Ottawa

—Photos by Karsh, Ottawa

MRS. HARRY WALKER pictured after her wedding in Ottawa. The bride was formerly Miss Linnea Erna Barbara Gussow of Ottawa

1 Until Kotex made 3 sizes I had to cut and adjust my napkins to suit my varying daily needs. Now with Regular, Junior and Super Kotex it's easy for every woman to meet her individual needs from one day to another.

2 My days of experimenting are over — Kotex Napkins are made with layer after layer of soft, filmy tissue that one after another absorb and distribute moisture *throughout* the pad; check that striking through in one spot. I don't worry about shifting, pulling or chafing with Kotex!

3 Then I learned about Kotex Sanitary Napkins and the patented pressed ends that fit flatly—now I'm free to go about my normal life without discomfort or embarrassment. No more blunt, bulky ends for me!

Only Kotex has 3 types..

Regular Kotex* Sanitary Napkins—in the familiar blue box.

Junior Kotex*—in the green box. Somewhat narrower than Regular, for days when less protection is needed.

Super Kotex*—in the brown box. No longer or wider than Regular, yet its extra absorbency provides extra protection.

Better Say Kotex— Better for You

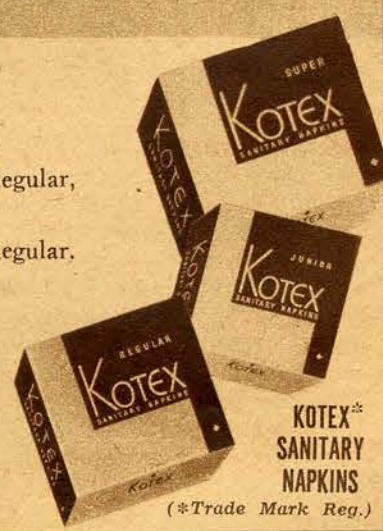

KOTEX* SANITARY NAPKINS

(*Trade Mark Reg.)

Archives de la Ville de Montréal

PRINCESSES CARRY ON AT HOME

WHILE THEIR MAJESTIES are in Canada, the princesses are entertained at home by Queen Mary and speak to their royal parents by transatlantic telephone. They were off on a bit of a voyage for themselves when they went down the Thames to Woolwich to watch the ships loading and unloading. Above they stand straight and dignified with Queen Mary, who requested that this picture be taken. Princess Elizabeth looks sad while Margaret Rose frankly wipes away a tear in the photograph at right. It was taken just after they had waved the last farewell to their majesties, their father and mother

BAB-O
THE GREASE-DISSOLVING CLEANER

CLEANS ENAMEL, PORCELAIN POTS AND PANS

Tested and approved by Good Housekeeping Institute.

Tune in "DAVID HARUM"

Monday thru Friday, 11 to 11.15 A.M. Eastern Daylight Time, WBEN—WTAM—WWJ.

A new way to Radiant Beauty in DERNY'S Petal-Tone

Derny brings you the new and thrilling ensemble of Petal-Tone aids to loveliness!

Creams to cleanse, tone and nourish, Powder, Rouge and Lipstick to blend harmoniously into beauty . . and in each, that alluring new fragrance from Paris . . Petal-Tone . . elusive . . haunting . . compelling!

Try any one of these exciting new aids to beauty. You will be enchanted! Sold in Drug and Department Stores.

DERNY'S Petal-Tone
BEAUTY PREPARATIONS

Perfume 25c to $1.00
Creams - Rouges - Lipsticks-Hand Lotion 50c
Face Powder 25c and 50c
Toilet Water - - $1.00
Talcum - - - - 25c
Bath Powder - - 75c

Archives de la Ville de Montréal

CANADA'S "RESPONSE"

IT WAS A SOLEMN OCCASION when the King unveiled Canada's national war memorial—"The Response"—at Ottawa. In his address (below) he referred to it as symbolic of "the spontaneous response of the nation's conscience—the very soul of the nation revealed." Above, his majesty is seen laying a wreath during the ceremony, and, lower left, walking with the Queen toward a group of ex-service men, with whom the royal couple conversed

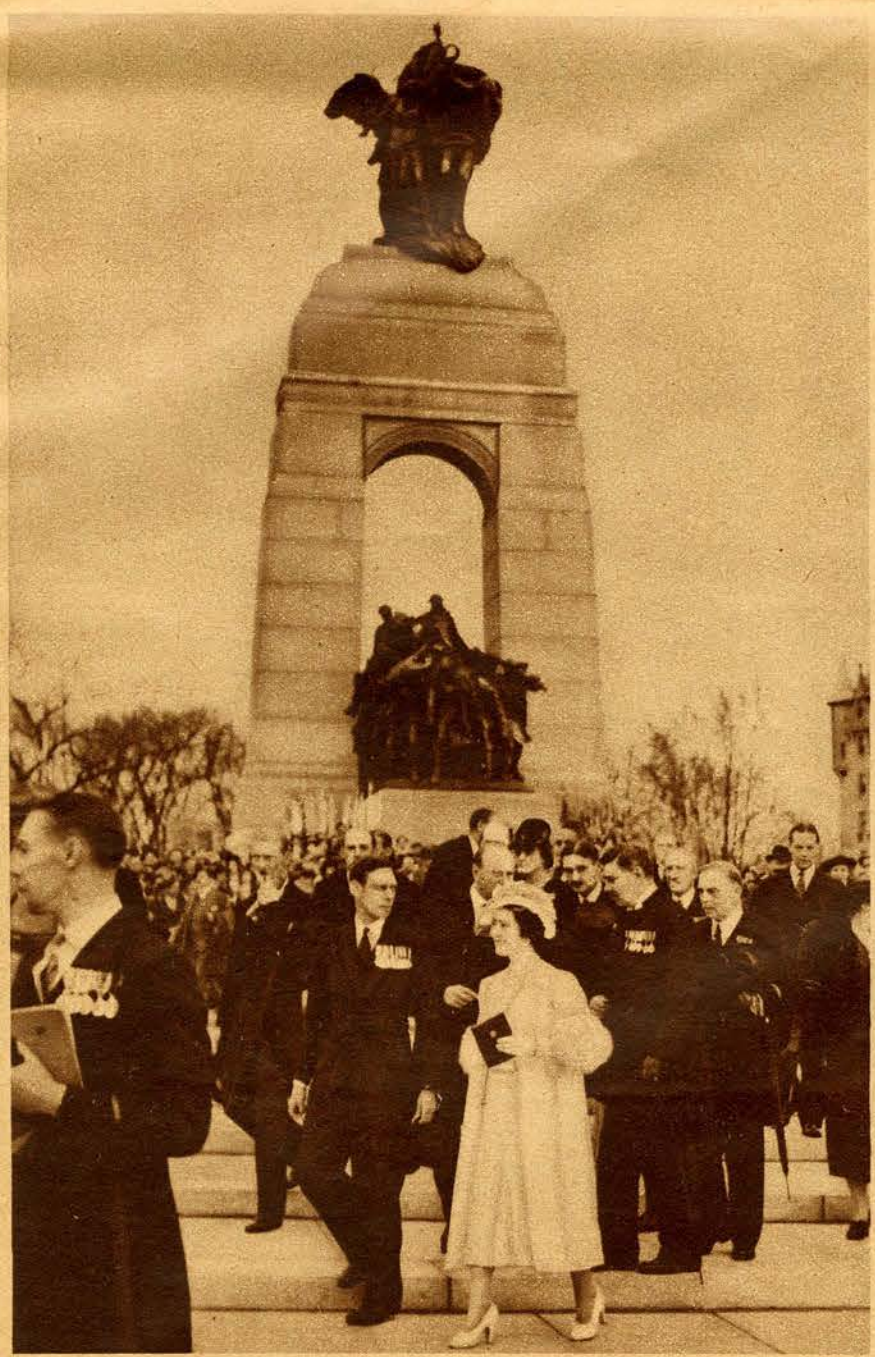

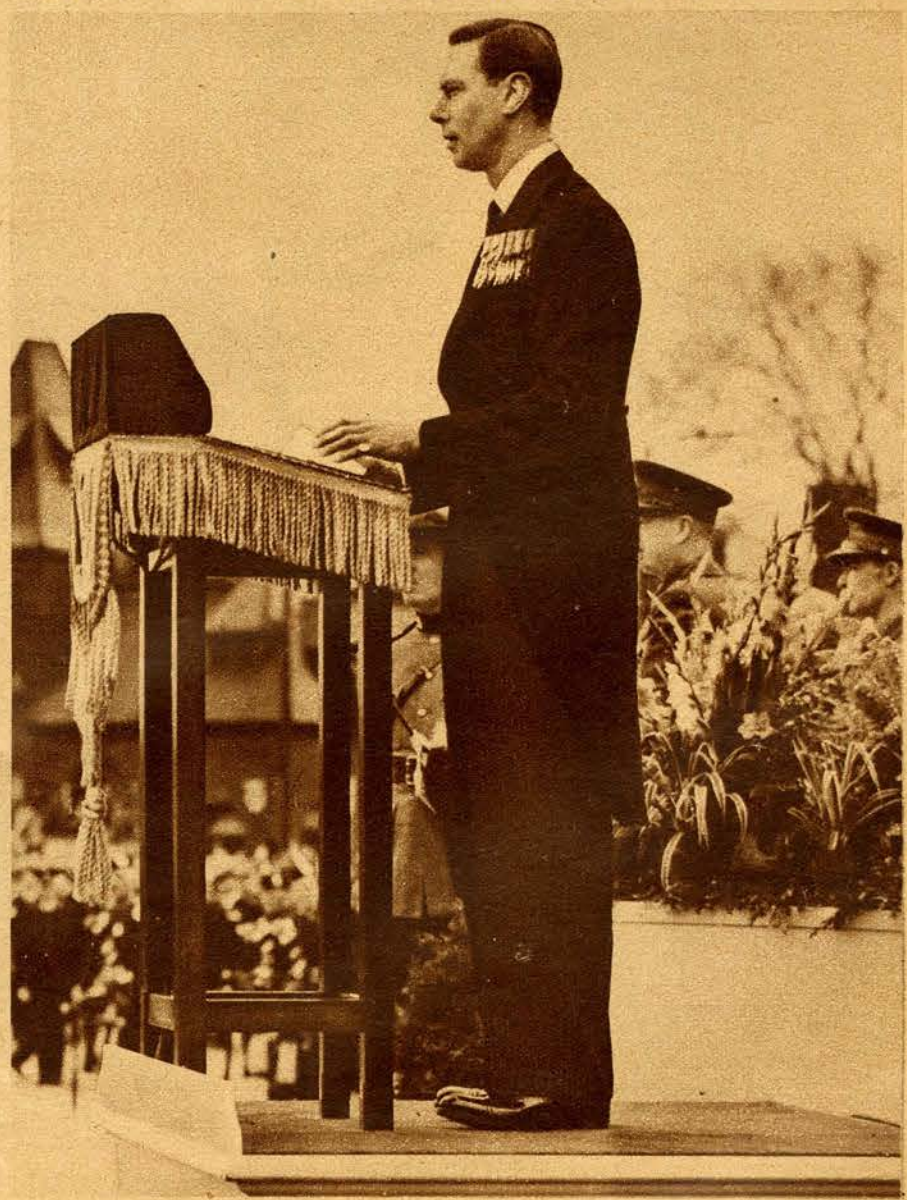

Archives de la Ville de Montréal

THE QUEEN STEPS OUT OF HER CAR to take part in a historic ceremony, the "enthroning" of their majesties in the Senate chamber at Ottawa. Meeting the Queen (back to camera) is Premier King. At left, a "mountie" stands stiffly at the salute

Archives de la Ville de Montréal

THE QUEEN SHOOK HANDS and chatted with scores of Canadian war veterans (above) after the unveiling of the national war memorial at Ottawa. Cardinal Villeneuve, Canada's highest Roman Catholic dignitary, is shown (upper right) being presented to their majesties at Quebec

FROM AN EAST WINDOW in the House of Commons at Ottawa the Queen waves to the crowds while watching the trooping of the color

With British Loyalty —

Everywhere throughout the Dominion of Canada loyal Canadians are welcoming their King and Queen.

The demonstrations of affection and patriotism at every step of their path is further proof of the fidelity of Canadians to the Crown and to the British Empire.

On behalf of every member of our organization in Canada, in England, and throughout the Empire, we salute Their Majesties, The King and Queen!

MOFFATS LIMITED

Weston, Canada — Blackburn, England

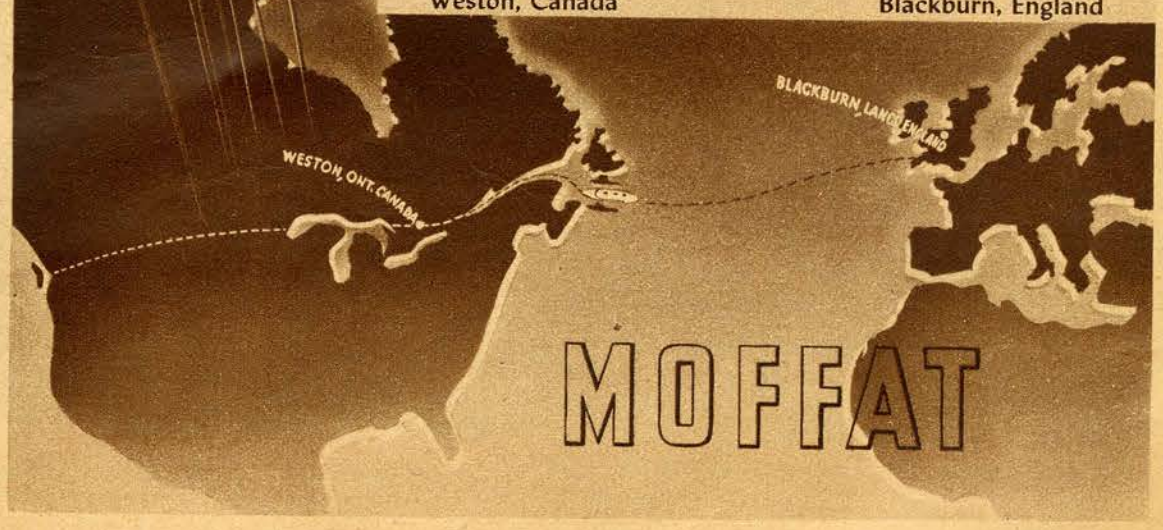

Archives de la Ville de Montréal

—Color Photograph by Gerald Richardson, Star Staff Photographer

THIS CHARMING COLOR PHOTOGRAPH of Queen Elizabeth and her daughters, Princess Elizabeth and Princess Margaret Rose, in the garden of Windsor Castle, was taken by royal command for use in Canadian and United States newspapers

Archives de la Ville de Montréal

EARNEST CONVERSATION between courses. At the parliamentary dinner tendered their majesties in Ottawa, the King is seen, at left, paying close heed to the words of Premier King, while at right the Queen carries on animated talk with Lord Tweedsmuir

OTTAWA SOCIETY, eager as any other group of Canadians to get a "close-up" of the King and Queen, press forward as their majesties emerge from Rideau Hall, residence of the governor general, where a garden party was given in their honor

Archives de la Ville de Montréal

R

MERCREDI, 7 OCTOBRE 1942

Demain: BEAU ET PLUS CHAUD.

MAXIMUM et MINIMUM :

Aujourd'hui maximum, 52.
Même date l'an dernier, 50.
Minimum aujourd'hui, 42.
Même date l'an dernier, 48.
BAROMETRE : 10 h. a.m., 29.60.

Chiffres fournis par Mme veuve M.-R. de Meslé. 444 Sherbrooke est. appt 8.

M. Houde aura-t-il un procès ?

On a procédé plus vite pour les communistes que pour lui

La "Ligue pour la Défense du Canada" vient d'adresser à M. Saint-Laurent, ministre de la Justice, la lettre suivante, au sujet de la détention de M. Houde sans procès préalable :

Honorable M. Louis Saint-Laurent,
Ministre de la Justice,
Hôtel du Gouvernement,
Ottawa, Ontario.
Monsieur le ministre,

Dans une lettre qu'elle vous écrivait le 28 septembre dernier, la Ligue pour la Défense du Canada vous priait d'accorder un procès public à M. Camilien Houde, ancien maire de Montréal, arrêté sans mandat et détenu sans procès depuis plus de 2 ans dans un camp d'internement canadien.

Vu l'empressement que vous avez apporté à répondre à la requête des communistes pour la libération de Tim Buck et de ses compagnons, vous comprendrez que la Ligue s'étonne de n'avoir pas encore reçu de vous le moindre accusé de réception de sa lettre du 28 sptembre. Il est vrai que le premier ministre de notre Province n'a pas cru devoir appuyer d'un télégramme la demande de la Ligue, tandis que le premier ministre de la province d'Ontario est intervenu officiellement dans l'affaire des communistes et vous a demandé de les libérer. Il n'en reste pas moins que la détention de M. Camilien Houde, parce qu'elle constitue une violation d'un principe fondamental de notre régime démocratique, — savoir, le droit d'être jugé par ses pairs, — aurait dû recevoir de votre part une attention tout aussi emprsesée que la libération des communistes.

Faudra-t-il absolument que la population canadienne en vienne à se demander s'il y a deux justices?

C'est le droit de tout détenu canadien d'obtenir ou sa libération ou un procès public. Toute attitude non soucieuse de ce principe ne peut que très mal servir la cause de la liberté pour laquelle le Canada fait la présente guerre.

La Ligue vous réitère sa demande d'accorder à M. Camilien Houde un procès public. Ce n'est pas seulement, nous le répétons, la personne de M. Houde, mais le principe qui importe. ET NOUS N'HESITONS PAS A RECLAMER LA MEME JUSTICE POUR TOUT DETENU CANADIEN QUEL QU'IL SOIT QUI N'A PAS SUBI DEVANT NOS TRIBUNAUX UN PROCES PUBLIC SUR UNE ACCUSATION PRECISE, PROCES SUIVI D'UNE CONDAMNATION EN BONNE ET DUE FORME.

Tout délai inutile ne saurait retarder impunément la remise en mouvement du rouage administratif ordinaire de la Justice. Ceux qui en seraient responsables se couvriraient d'odieux, non seulement aux yeux des membres de la famille de tel détenu politique, jetés dans un dénuement plus ou moins complet, mais aussi aux yeux de l'histoire.

Nous voulons croire, Monsieur le Ministre, qui si votre "comité consultatif qui a siégé à Toronto" a pu bâcler l'affaire communiste en quatre jours, et vous entraîner en 4 secondes à ordonner la libération de Tim Buck et de ses satellites, nous aurons au moins l'honneur d'une réponse d'ici peu.

LA LIGUE POUR LA DEFENSE DU CANADA,
par (signé) André LAURENDEAU,
secrétaire.

Archives de la ville de Montréal

WITH A HAPPY SMILE, Queen Mary stops to admire the tiny attendants at the wedding of Hon. Nicholas Villiers to Miss Mary Forester

A RECENT PORTRAIT of Mrs. Vincent Massey, wife of the Canadian high commissioner to London, by Dorothy Wilding, camera artist

Enjoy *Delicious Nourishing*

MUFFETS

Everybody's eating it!

Thousands of families are swinging to Muffets... the delightful new whole wheat breakfast treat. They're delicious, crisp and crunchy... toasted to a golden brown. Muffets contain all the minerals, proteins and vitamins of healthful whole wheat, PLUS Muffets *extra* health feature — irradiation for Vitamin "D".

Get a Package from YOUR Grocer Today

MUFFETS
Whole Wheat Biscuits

ECONOMICAL! 12 BIG BISCUITS IN EVERY PACKAGE
Now on sale at your grocers

MONEY BACK GUARANTEE
..."Muffets must satisfy 100% or your money back" is the guarantee of the makers, The Quaker Oats Company.

FREE WRITE TODAY FOR NEW PREMIUM CATALOGUE NO. 11 (CANCELS ALL PREVIOUS ISSUES). ADDRESS — THE QUAKER OATS CO., PETERBOROUGH, ONT., OR SASKATOON, SASK.

Archives de la Ville de Montréal

GROOMED FOR ROYAL RETURN VOYAGE

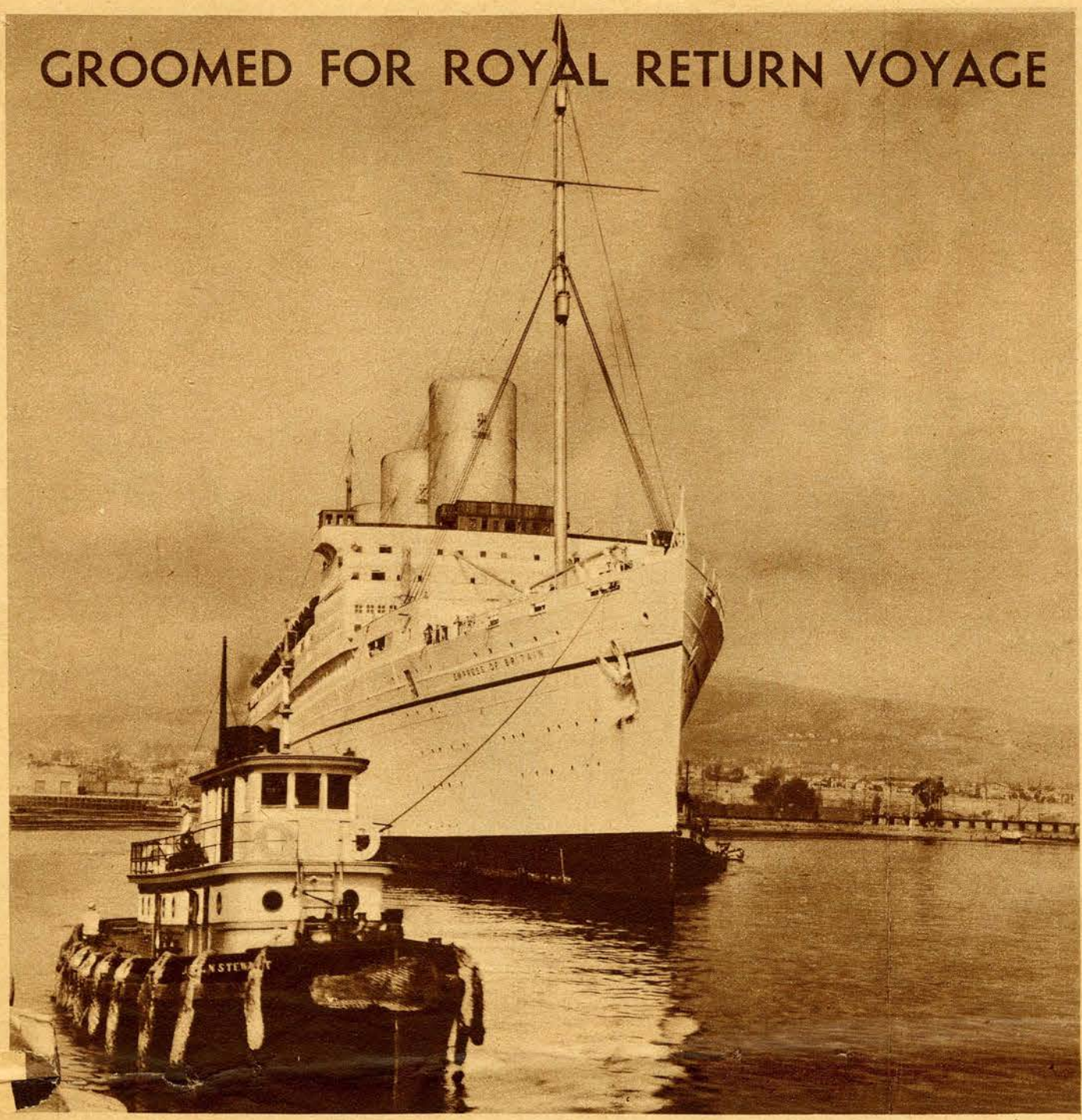

ANOTHER BIG white Canadian Pacific liner is being prepared as a "royal ship" for when the King and Queen sail from Canada. For the return voyage, the 42,500-ton Empress of Britain, flagship of the line, was chosen. This ship, pictured above being warped into her berth at Quebec, is scheduled to sail with the royal party from Halifax on June 15

A VETERAN of the seas is Capt. C. S. Sapsworth, who commands the Empress of Britain

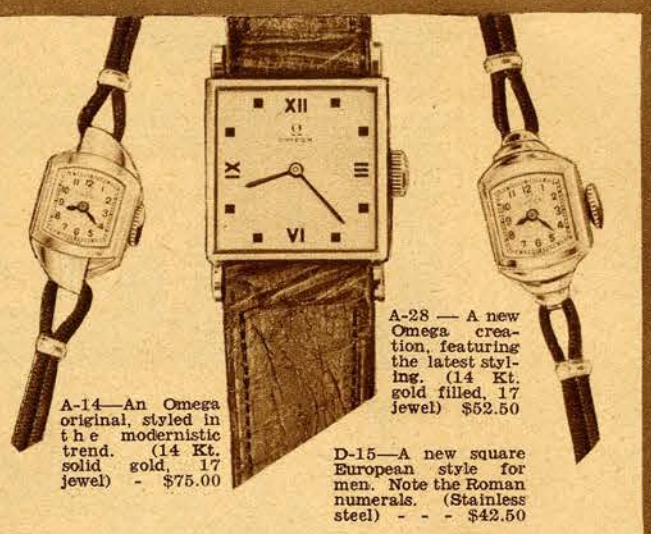

A-14—An Omega original, styled in the modernistic trend. (14 Kt. solid gold, 17 jewel) - $75.00

A-28 — A new Omega creation, featuring the latest styling. (14 Kt. gold filled, 17 jewel) $52.50

D-15—A new square European style for men. Note the Roman numerals. (Stainless steel) - - - $42.50

GRADUATES . . .
deserve the very best

For the boy or girl graduating from high school or university a watch is undoubtedly the finest gift of all. If it is really a fine watch, it will commemorate the occasion for a lifetime. Famed for accuracy since 1848, Omega holds the World's Precision Record and Omega Watches are noted for the individuality of their styling.

Write to Hatch & Co., Quebec City, for the name of your nearest Omega Jeweller and a booklet illustrating Omega's most distinguished styles.

OMEGA
Exact Time for Life

Avoid Dry Scalp
and have
Lovely, lustrous hair

● Soft, silken, *natural-looking* hair adds immeasurably to personality and charm. But DRY SCALP is the arch-enemy of hair beauty. And DRY SCALP is common in Canada with our dry winds, bright sunshine, extremes of heat and cold. There is a tendency to dry out the natural oils and leave the hair brittle, unmanageable and dull.

Try this simple treatment to overcome dry scalp and restore the natural beauty of your hair. Use "Vaseline" Hair Tonic. It contains no alcohol, cannot dry the scalp.

Before shampooing your hair, or having it shampooed at your beauty parlour, part the hair and sprinkle a few drops of "Vaseline" Hair Tonic right onto the scalp and massage briskly with the finger tips. The massaging alone stimulates the flow of natural oils. But the tonic supplements the lack of oils, leaves the scalp soft and pliable and the hair beautiful. Get a bottle of "Vaseline" Hair Tonic, study the directions carefully, try it—and see for yourself what an aid it is to you in keeping your hair just as you want it—lustrous, lively, natural. Made by Chesebrough Manufacturing Co., Cons'd., 5520 Chabot Ave., Montreal.

TWO SIZES
45c
and 75c
Three times the quantity in the Large bottle.

Vaseline
TRADE MARK
HAIR TONIC

Archives de la Ville de Montréal

CORFU HONORS ITS SAINT

RUMORS OF WAR are forgotten as the inhabitants of the Greek island of Corfu hold its great festival in honor of Holy Spyridon, the island's patron saint. Everyone wears holiday attire (above) and carries a candle in the procession. Candles of the wealthy are very large (below)

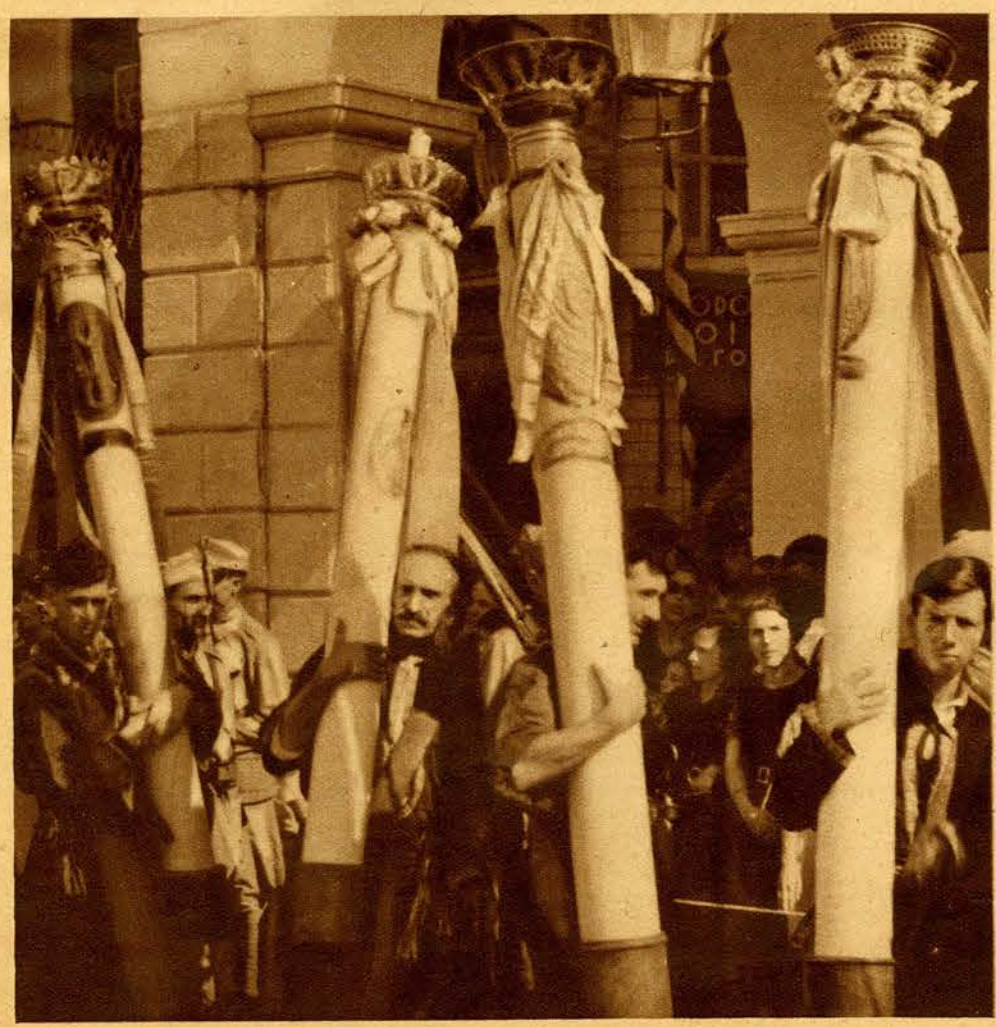

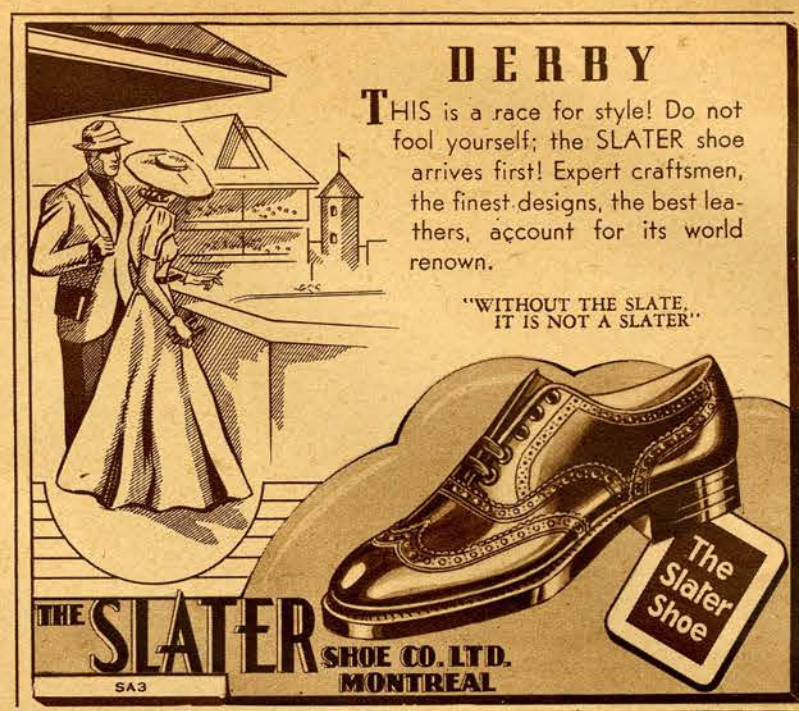

Time Drags for Ethel! "Men never look at me any more," sighs Ethel. (*Men do, but what they see is a dingy smile.*)

A Helpful Hint from Judy. "Watch me, Ethel," says young Judy. "Teacher says gums as well as teeth need special care."

Ethel Has Plenty of Dates—Now! She'll never forget that her bright, enchanting smile helped to make her more popular with men. (*Take Ethel's advice—use Ipana and massage to help keep your smile lovely, winning, attractive.*)

Your smile, too, can be lovelier with

Ipana and Massage!

Don't take chances with "Pink Tooth Brush"! Tender gums and dingy teeth can ruin the looks of your smile.

A LOVELY SMILE has a way with men, an appeal they can't resist! Yet, often a girl ruins her chances for popularity by ignoring "pink tooth brush"—by letting dull teeth and dingy gums rob her of charm!

That first tinge of "pink" on your tooth brush may be only a warning. But when you see it—*see your dentist!* You may not be in for real trouble, but let your dentist decide. Usually he will tell you that your gums have grown lazy — that they have been deprived of vigorous chewing by modern soft-cooked foods. His advice will probably be "more exercise for under-worked gums" — and, he may suggest "the healthful stimulation of Ipana Tooth Paste and massage."

For Ipana is designed not only to clean teeth but, with massage, to aid your gums as well. Simply massage a little extra Ipana into your gums each time you clean your teeth. Circulation within the gum tissues is aroused—lazy, tender gums become firmer, healthier—your teeth brighter—your smile lovelier.

Buy a tube of economical Ipana from your druggist today.

MADE IN CANADA

IPANA AND MASSAGE

Archives de la Ville de Montréal

SCHOOLS FOR FIGHTERS

BRITAIN'S TERRITORIAL ARMY and the new militia units have temporarily stolen the spotlight, but the regular army is still the backbone of the British land forces. Above, the 23rd Cheshires at machine-gun target practice on Aldershot range. Above, right, are shown cadets of Sandhurst Royal Military college about to return to quarters after physical drill

"I proved these PRINCESS FLAKES FACTS! —so I know what I'm talking about." says Mrs. H. Veitch, 2 Winthorpe Rd., Toronto, Ont.

IT'S A FACT "With 1/8 oz. of Princess, costing less than 1/6 of a cent, I washed beautifully: 1 pr. of silk stockings 1 pr. of fabric gloves 1 silk scarf."

FACT No. 2—Save money! A package of Princess saves you up to 6c compared to the same quantity of other fine laundry soap flakes or granules.

GUARANTEE: Princess Soap Flakes is guaranteed not to harm any garment that water alone will not harm.

FACT No. 3—Money back guarantee You risk nothing when you try Princess Flakes. Either you get satisfaction—or your money back. That's the Princess Guarantee!

PRINCESS FLAKES ACTUALLY GIVES YOUR HANDS A BEAUTY TREATMENT!

BEFORE THE WAR, "noble trust and good swordsmanship" were the chief requirements at Sandhurst. Nowadays marksmanship, mechanics, strategy, physical culture are routine

"I'M BREATHLESS THANKS TO COLGATE'S"

... AND NO TOOTHPASTE EVER MADE MY TEETH AS BRIGHT AND CLEAN AS COLGATE'S

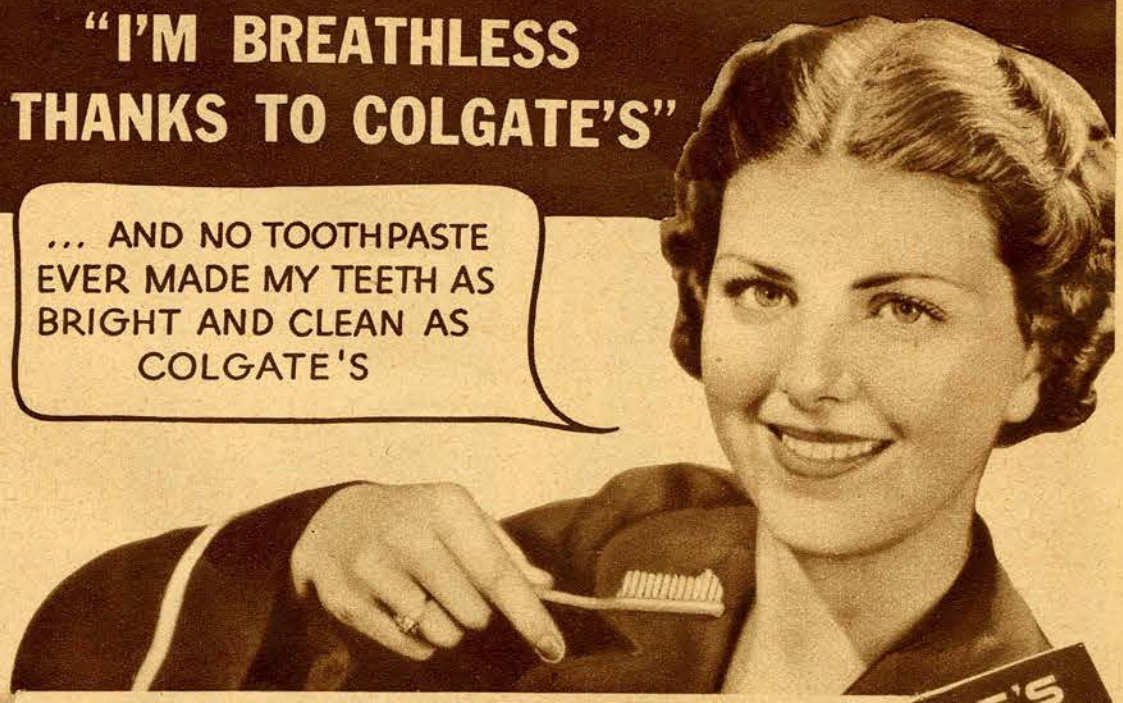

COLGATE'S DENTAL CREAM COMBATS BAD BREATH

Colgate's special *penetrating* foam gets into the hidden crevices between your teeth... emulsifies and washes away the decaying food deposits that *cause* most bad breath, dull, dingy teeth, and much tooth decay. At the same time, Colgate's soft, safe polishing agent cleans and brightens enamel—makes teeth sparkle!

● For those who prefer it, Colgate's Tooth Powder will give the same Colgate results. Large tin 20c.

LARGE SIZE 20c
GIANT DOUBLE SIZE 35c
MEDIUM SIZE 10c

Archives de la Ville de Montréal

THE WOMEN OF OTTAWA gasped with admiration when the Queen appeared in the Senate chamber in this beautiful gown. It is of soft white satin, hooped, and embroidered with diamentes and paillettes. With it she wore a fox cape and jewelled tiara

Archives de la Ville de Montréal

WHEN THE ROYAL TRAIN paused at Three Rivers, Que., the King and Queen mounted a platform where they were cheered by thousands of loyal French-Canadians. The Queen's characteristic gesture is familiar to millions who have seen their majesties on tour

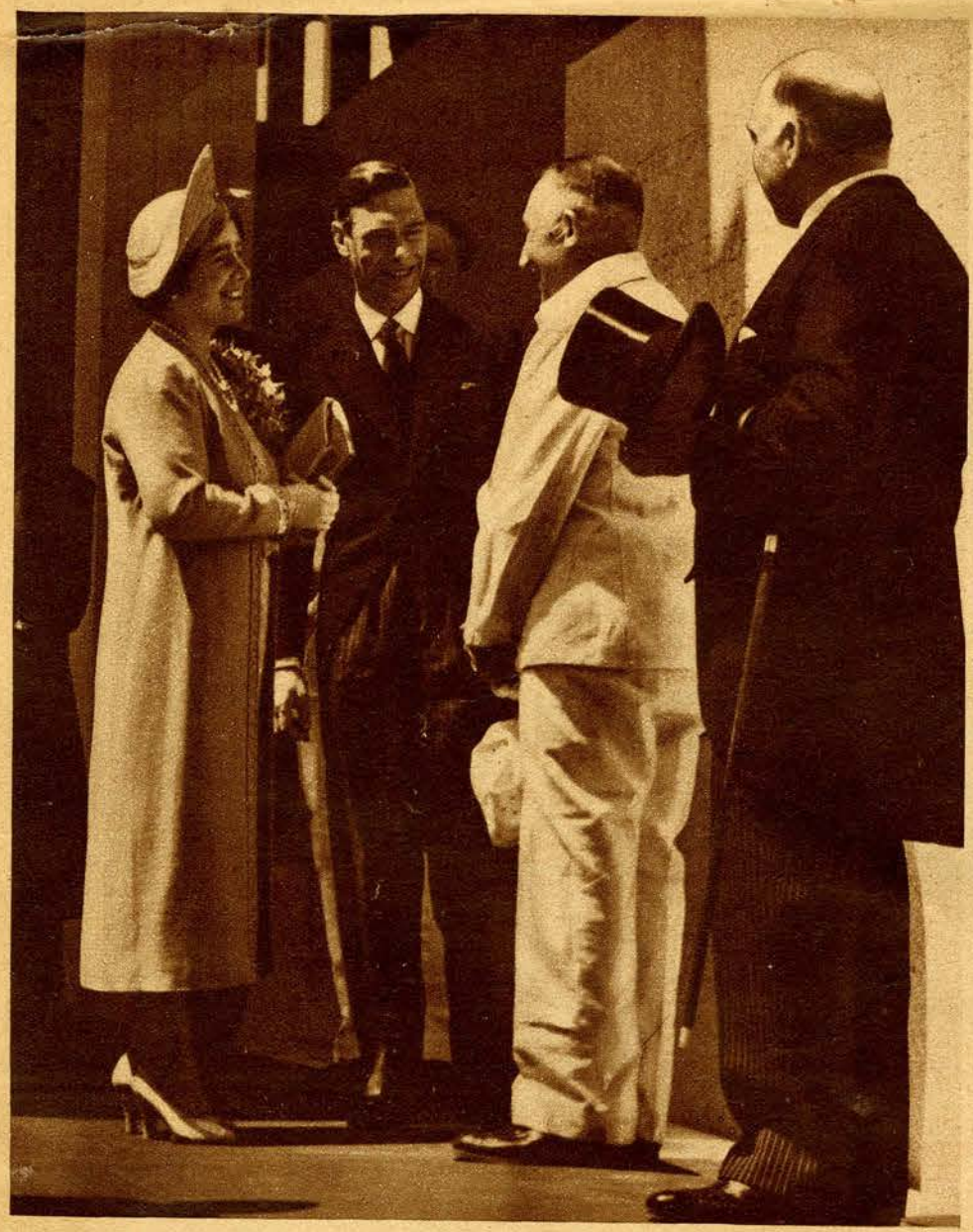

THE QUEEN, AFTER LAYING THE CORNERSTONE of the new supreme court building at Ottawa, smilingly congratulates a Scottish stonemason for his part in the work. The King, who attended but took no part in the ceremony, joins in the chat. Premier King is at right

PROUD WERE THE VETERANS of Ottawa when the King and Queen, instead of returning to their car after the unveiling of the national war memorial, strolled through their packed ranks, shaking hands and making conversation

Archives de la Ville de Montréal

GLAMOUR GARMENTS

SIMPLE BUT VERY CHIC is this country suit of "ro pau," Chinese flax linen. The skirt is white, the jacket and vest of contrasting colors, and a tied linen ascot completes the ensemble

A SHEATH OF CHIFFON and voluminous-draped sleeves forming a "back-drop" are features of this unusual teagown designed by Jessie Franklin Turner. The girdle is taffeta

IF THE PATTERN of this skirt seems impressionistic, that's because it was inspired by the paintings of the great artist, Picasso

Get Our 5th Birthday SOUVENIR "QUIN" TEASPOONS!

EACH SPOON ONLY 10c PLUS BLACK BANDS FROM 2 CAKES OF PALMOLIVE SOAP!

Try the new improved Palmolive, the beauty soap the Quins use—and get beautiful Quin Birthday Teaspoons

Take this grand opportunity to get as many of these lovely, valuable Quin Birthday Teaspoons as you desire! You're sure to want a complete set—for each attractive spoon is different in design—made by one of the world's leading silversmiths in genuine Carlton Silverplate.

And they're almost a gift. You get each spoon for only 10c in coin and the black bands from just 2 cakes of Palmolive Soap. Send for yours today!

Dr. Dafoe chose Palmolive for the Dionne Quins because Palmolive is made with *Olive Oil* and for that reason is gentler, more soothing to the tender skin of the Quins. Since their first soap and water bath, these lovely little girls have used no other soap except Palmolive.

Why don't *you* try this gentler, more effective soap made from Olive and Palm Oils? Buy the new improved Palmolive today, and send for your Quin spoons. Remember, they cannot be bought at any store. Use the coupon at right.

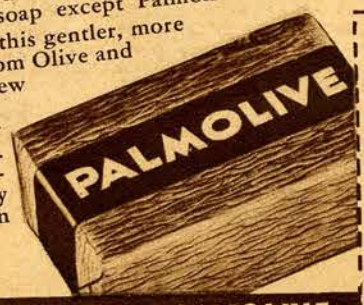

Each Quin Spoon is a regular full-size Teaspoon

Five different spoons — one for each Quin, with her likeness and name on the handle! Send for as many as you like! Just be sure to send 10c and the bands from 2 cakes of Palmolive for *each spoon.*

TRY THE NEW IMPROVED PALMOLIVE

Sensational Offer!

Colgate-Palmolive, Toronto, Ont.

Please send me, postpaid....."Quin" teaspoons. Am enclosing.....in coin and bands from.....cakes Palmolive Soap. (Check spoons wanted and send 10c and 2 bands for each spoon.)

Name.....

Address.....

City.....

Prov.....

Check here for spoons wanted

- ☐ Annette
- ☐ Cecile
- ☐ Emilie
- ☐ Marie
- ☐ Yvonne
- ☐ Complete set

This offer expires Sept. 30, 1939. Good U.S.A. and Canada only.

Archives de la Ville de Montréal

U.S. DESTROYERS ESCAPE SCRAP-HEAP

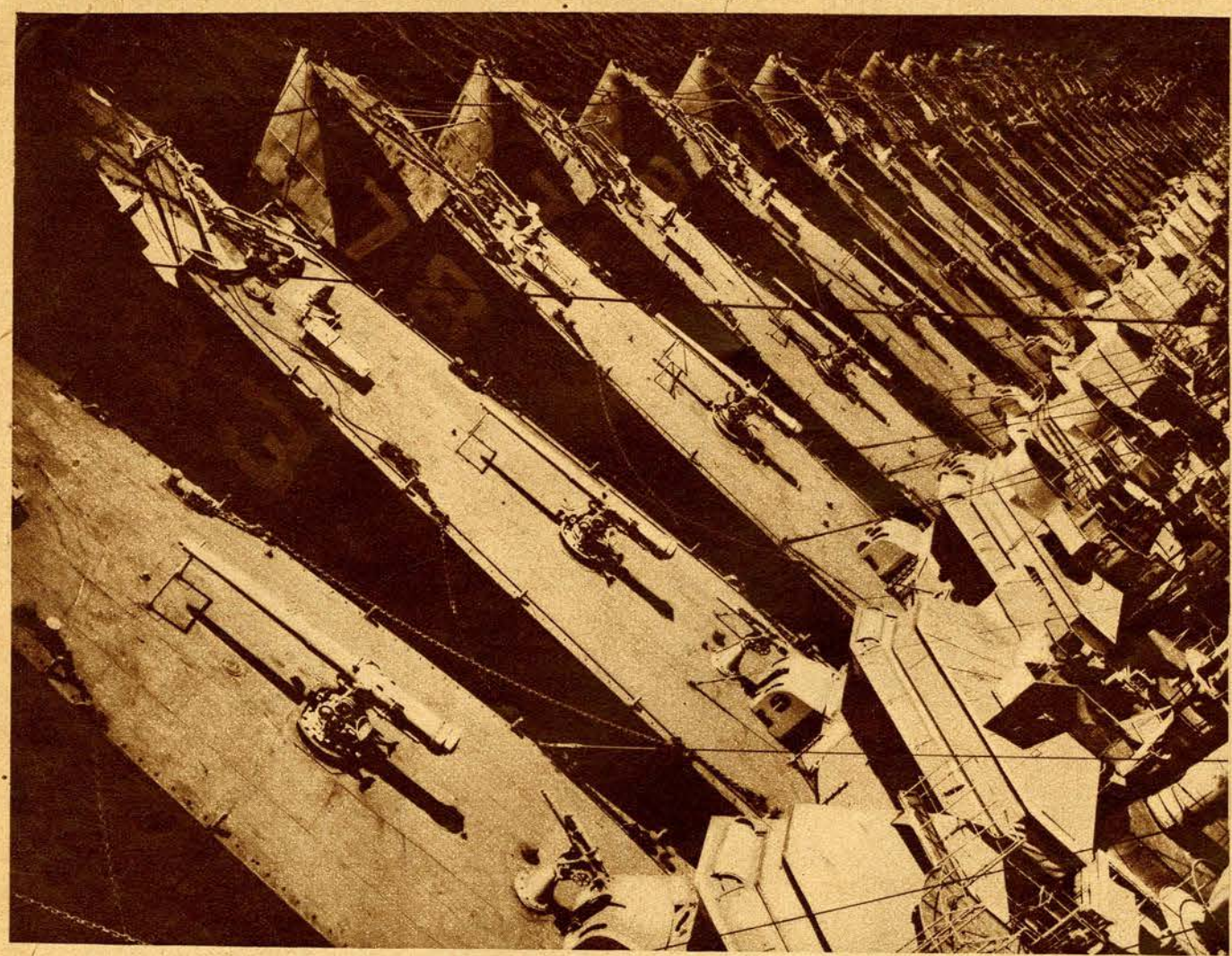

AT SAN DIEGO, CALIF., $150,000,000 worth of United States warships are being reconditioned up to "active service" standards. They comprise 42 destroyers built during the world war and immediately afterwards. These 1,200-ton craft, once slated for the scrap heap by provisions of disarmament treaties, are shown in this angle picture at their Pacific base

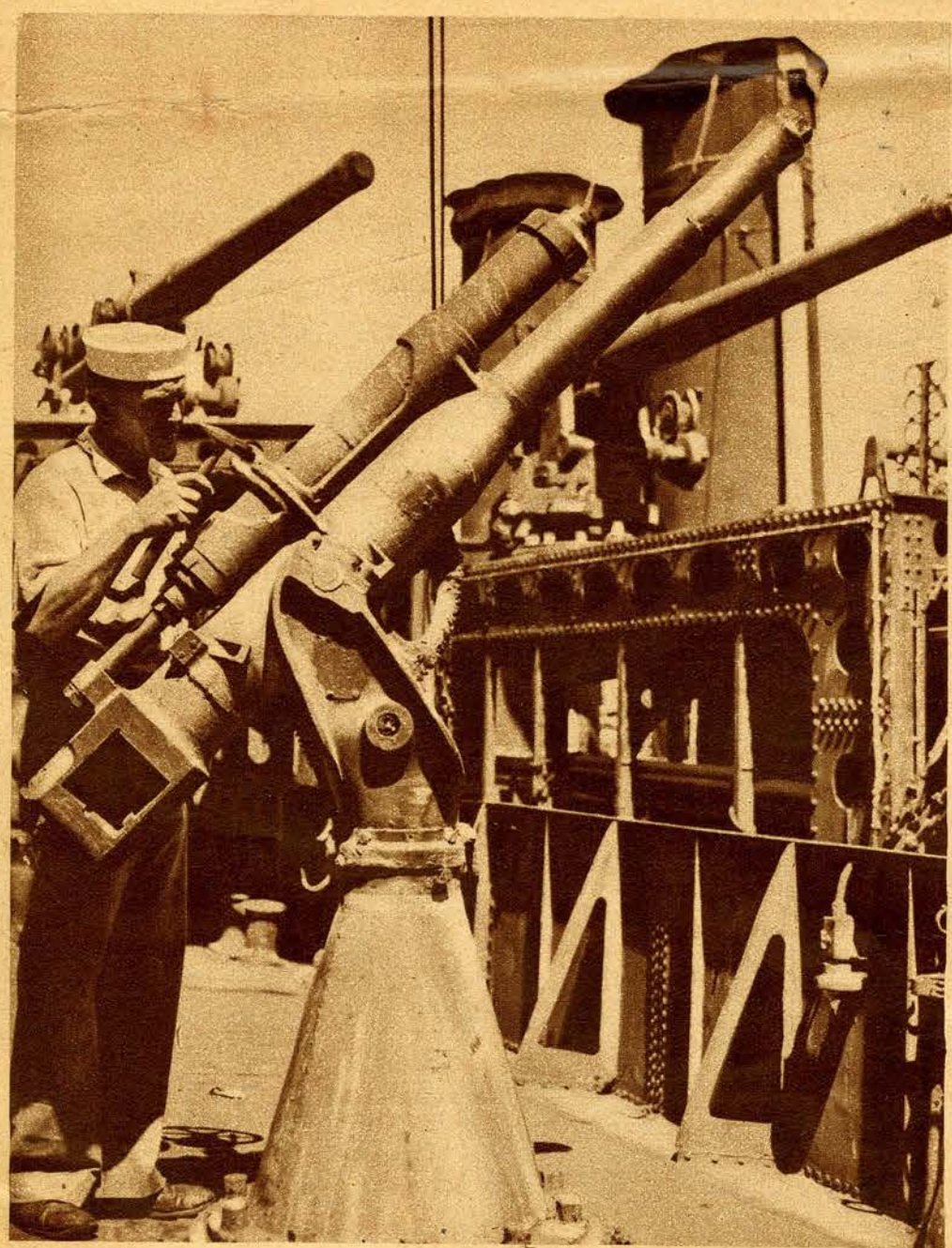

A PRESERVING COAT of red lead is being chipped from a 3-inch anti-aircraft gun aboard one of the destroyers, as first step in reconditioning

There is a
SURE
way to stop Moths!

READ HOW LARVEX ENDS MOTH WORRIES... QUICKLY, CHEAPLY, SURELY

A great many women work hard and long to stop moth damage, yet actually *waste* both time and money by using faulty methods. Don't let this happen to you!

You can keep every rug and chair and woollen garment *safe* . . . at very little cost and with very little trouble . . . by proper use of *Larvex*.

For your furniture and garments, use liquid Larvex, sprayed by hand or the power sprayer on your vacuum cleaner. For blankets and washables, use Rinsing Larvex. Just follow the simple directions on each package.

Nothing need be wrapped or stored away when you use Larvex. There's no unpleasant odor to put up with. When Larvex is bought by the gallon it costs less than 28¢ to mothproof a man's 3-piece suit. Use Larvex, and be *safe* from moths!

THIS YEAR DO YOUR MOTHPROOFING RIGHT

LARVEX

IS QUICK, CHEAP, SURE

RELIEVE "STOMACH UPSETS" WITH A LAXATIVE?

Many people try, but for prompt relief you need a medicine that helps Whole Eliminative Tract!

MANY common upsets for which we blame our stomachs — indigestion, fullness after eating, bad breath, dulled appetite—may be largely traced to *Faulty Elimination.*

Not the bowels alone, but the *whole eliminative process* has become sluggish. *Several* organs need aid. So there's little hope of help from laxatives, which work only in the bowels. For fast and more thorough relief, take ANDREWS LIVER SALT, a special medicine which acts *four ways* to help the entire eliminative tract—thus giving you back your comfort in shorter time.

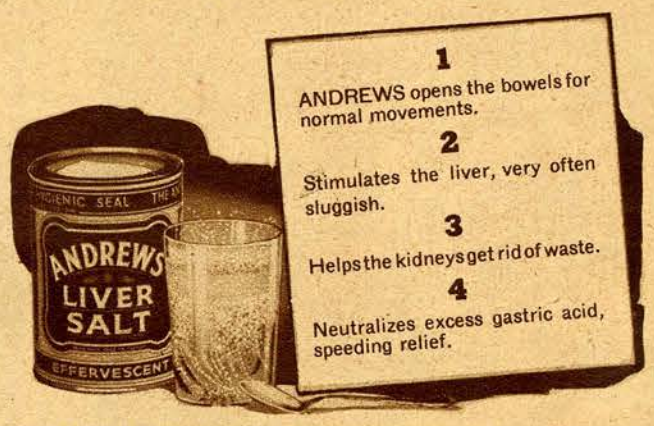

ANDREWS LIVER SALT is pleasant-tasting, effervescent, quick-acting. With people who use it regularly, it's *"You take your laxatives—I'll take ANDREWS!"* They know ANDREWS can be counted on for farther-reaching 4-way relief. Ask for ANDREWS LIVER SALT at any drugstore. Four-oz. tin, 34¢; 8-oz. tin, 57¢; 10-oz. bottle, 69¢.

ANDREWS *Liver* SALT

Archives de la Ville de Montréal

SIX BENEDICTINE MONKS are building a great abbey they will, in all probability, never see. The abbey, now rising stone on stone near Gloucester, England, will take 50 years to complete. The cowled monks are seen above on their way to work at sunrise

THIS MONK LEARNED stone-cutting so he could work on the abbey. Others studied painting and sculpturing especially for their task

Road to Romance

Close by here, as the bluebird flies, is a land forever old . . . yet new. Ox carts still lumber along the Province of Québec roads . . . fishing sails flap in the soft breeze . . . and the ancient splendor of citadel and shrine still strangely stirs the heart.

This Québec, this France of the new world, is foreign, colorful, different. Here are wooded mountains not yet explored . . . landscapes so beautiful you catch your breath . . . cliffs and crags of the Gaspé looking out in beauty on the blue St. Lawrence.

Exchange your world for this old world, this summer! Fish in silver lakes fringed by pine and spruce. Golf. Swim. Hike and camp in the mighty Laurentians. Shop for curio and antique. Speak with French-descended natives. Then return refreshed, renewed!

Québec is only overnight from most places most people come from. Accommodations are good, roads to all points picturesque, prices reasonable. Information from Dept. RB-1, Province of Québec Tourist Bureau, Parliament Buildings, Québec City, Québec.

LA PROVINCE DE

QUÉBEC

VISIT QUÉBEC AT THE WORLD'S FAIR—THEN GO ON TO VISIT QUÉBEC!

GREETINGS, STRANGER!

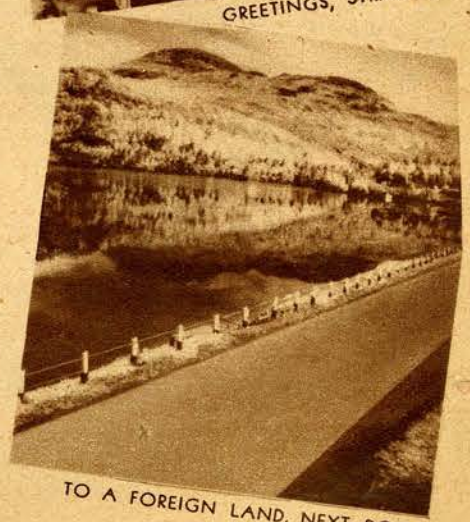

TO A FOREIGN LAND, NEXT DOOR!

Archives de la Ville de Montréal

FLORENZ ZIEGFELD, who probably hired more show-girls in his lifetime than any other man, named Marion Martin "most beautiful of them all." Hollywood finally beckoned, and Miss Martin is making her first picture, "Invitation to Happiness," which co-stars Irene Dunne and Fred MacMurray

Archives de la Ville de Montréal

WOMEN "DO THEIR BIT"

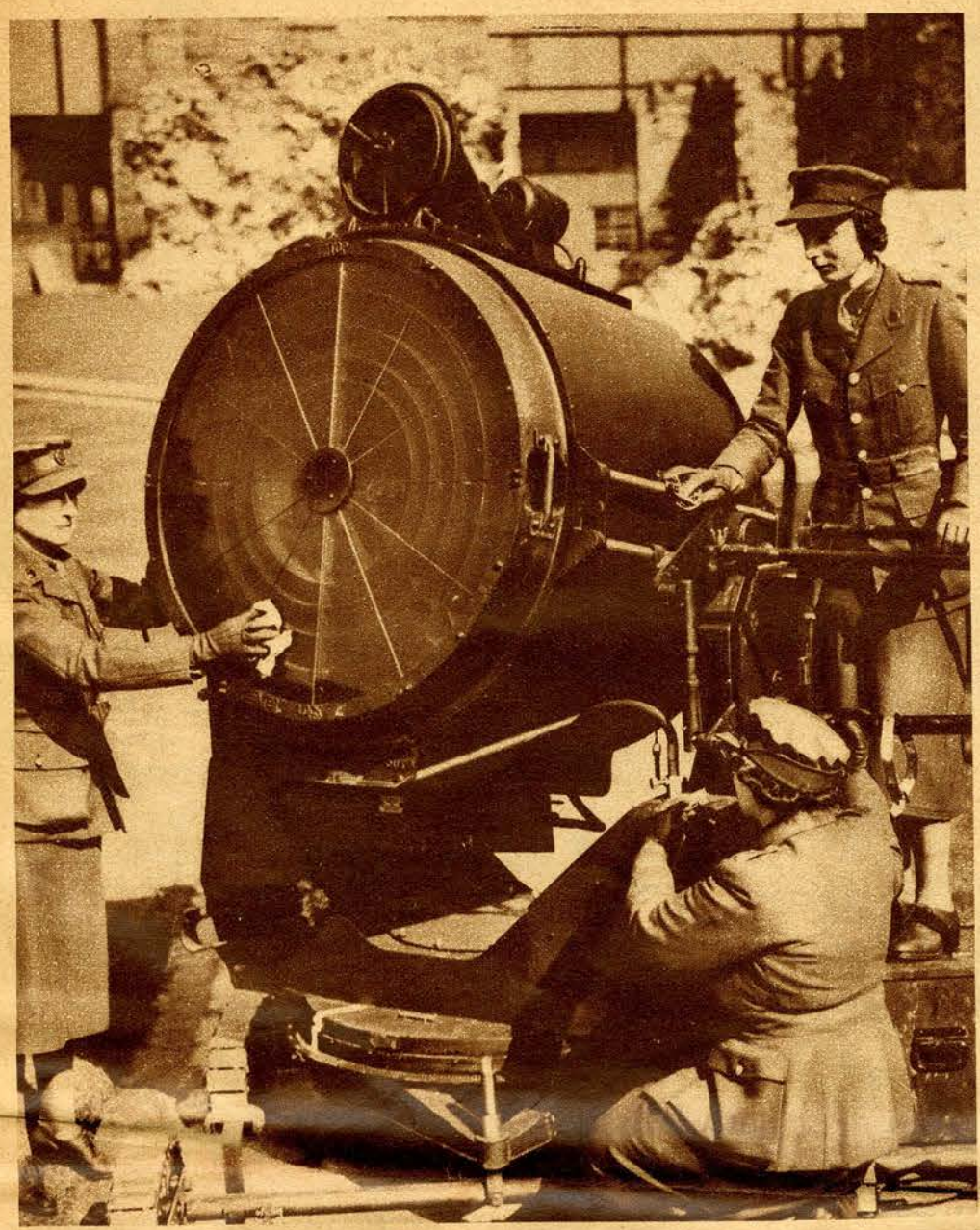

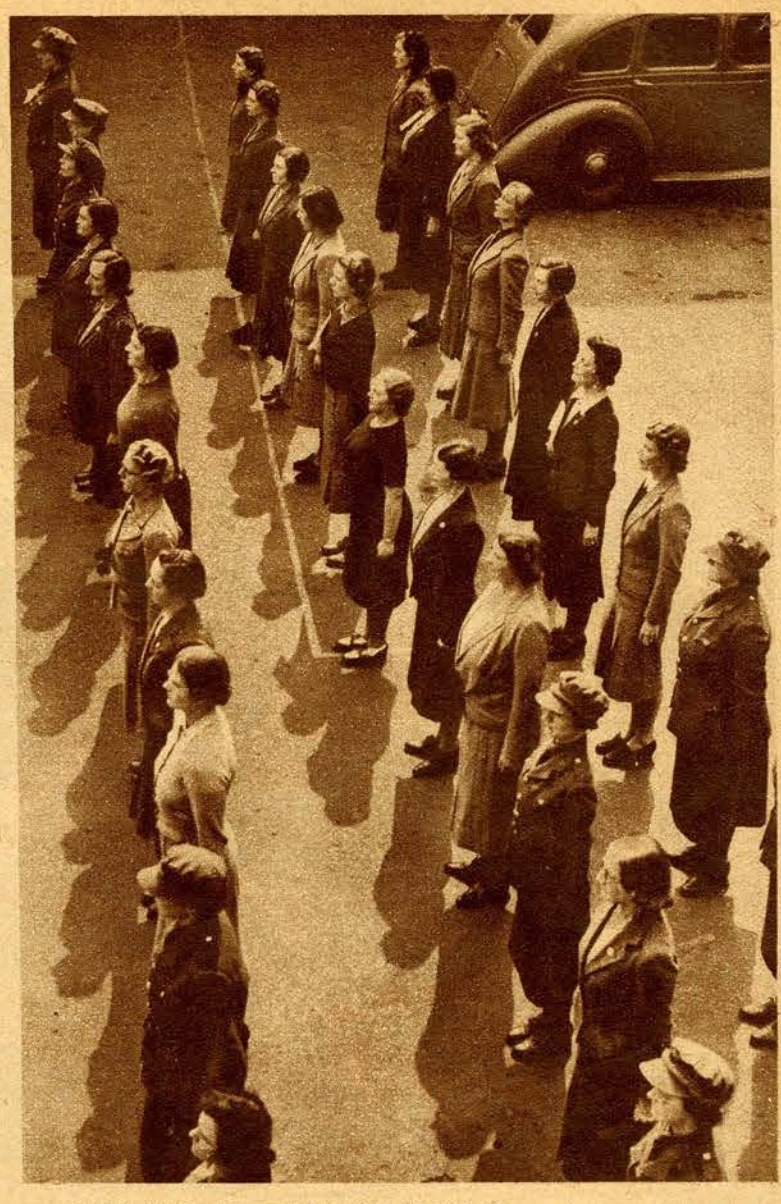

WOMEN OF THE AUXILIARY service, among them recruits not yet in uniform, parade at the school of instruction for officers at Chelsea

AUXILIARY TERRITORIALS carry parts of a machine-gun for assembly during the recruiting demonstration at Newport, Wales

WOMEN OF Britain are "showing the way." On this page are photographs taken at a recruiting demonstration, when members of the auxiliary territorial service helped in the campaign to get men to join up by showing that they, too, could "do the job." Above, cleaning a searchlight

BE IN STYLE
SAVE MONEY

Let economical TINTEX transform your wardrobe with the season's smart new colours

The new shades that fashion dictates—the colours being featured in exclusive shops—are all available in TINTEX. In a few minutes time and at a trifling cost you can bring your wardrobe up to date. TINTEX is easy to use, quick and durable.

Keep in step with the mode. Buy TINTEX at your drug or department store today.

Tintex

The world's largest selling TINTS and DYES

She's Beautiful

• • UNTIL YOU GET A CLOSE-UP OF HER SKIN !

Now—A sensational new discovery makes it easy for every woman to have good skin—vital, radiant, youthful

Here's a truth you can't neglect—skin beauty depends upon pores functioning properly. If pores are enlarged or clogged, your skin is not healthy, and creams and powder won't disguise the fact. You must recondition your skin by regular treatments which go deeper than ordinary methods.

Transpec, the new transparent beauty mask, is a scientific aid to nature. Gently it purges pores of acid impurities, reduces enlarged pores, refines and vitalizes the skin back to youthful health and radiant loveliness. Besides, Transpec firms tired muscles, smooths away fatigue lines, refreshes your face like a restful sleep.

You're ready for admiring eyes, bright lights and gaiety after a stimulating home facial with Transpec. Requires only a few minutes. 40c and $1.25 a bottle. Buy the large size for economy—contains 20 to 30 beautifying treatments. If your drug or department store hasn't Transpec, mail coupon.

Transpec
Liquid
TRANSPARENT BEAUTY PACK

Transpec Company, 36 Caledonia Rd., Toronto.
Please send.....bottles of Transpec Beauty Pack (40c size), ($1.25 size). I enclose ..... in cash or money order.

Name .....

Address .....

Town..... Prov.....J-3

Archives de la Ville de Montréal

OTTAWA IS EMPIRE'S CAPITAL AS KING ENTHRONED

OTTAWA became capital of the empire for a few hours as the King, in his personal capacity as monarch of Canada, drove in state to the Senate chamber to give royal assent to his Canadian government's bills. The King, wearing the full dress uniform of a field-marshal with scarlet tunic and plumed helmet, is seen above riding with the Queen in the state carriage. The Queen later said of Ottawa "—surely one of the noblest situations in the world." In the lower picture, their majesties are seen driving through a line-up of war veterans on their visit to Quebec

Calcium Chloride Ends Dust!

ON GRAVEL ROADS usually without extra cost!

. . . as it pays for itself by saving gravel otherwise blown away as dust.

Also Ends Dust on **DRIVEWAYS, TENNIS COURTS, PLAYGROUNDS, ETC.**

CLEAN • SAFE • ODORLESS

Write for Literature.

BRUNNER, MOND CANADA, LIMITED
TORONTO, ONTARIO

"UNCORK" YOUR CORN THIS EASY WAY

Felt pad (C) relieves pain by removing pressure. Special formula (D) gently acts on corn—loosens it so it can be lifted right out.

● Corns are caused by pressure and friction, often become large and painful. Why be troubled with ugly, painful corns when it's so easy to get rid of them. Here's how:

1. Put a scientific Blue-Jay pad neatly over the corn. It relieves pain by removing pressure. The special Blue-Jay medicated formula acts on the corn—gently loosens it so it can be lifted right out.
2. Simply by avoiding the pressure and friction that caused your corns you can prevent their coming back!

Get Blue-Jay Corn Plasters today—only 25¢ for 6.

BAUER & BLACK BLUE-JAY CORN PLASTERS

Archives de la Ville de Montréal

BEES IN THESE BONNETS?

KAY MARVIS, 17-year-old screen player, (above) looks serious enough, but she's probably kidding. Her hat, you see, is fashioned from a paper pie plate, a paper napkin and some used egg-shells. Ellen Drew, (upper right) wears a straw jockey cap and snood decorated with pearl buttons

ELIZABETH ROYCE may have started something with her hat inspired by the leaning tower of Pisa. Think of the possibilities in other buildings—the Taj Mahal, Grant's tomb, the Empire State building—or Casa Loma

Get Genuine **KLEENEX**

MADE FROM CELLUCOTTON*

* Cellucotton, exclusive to Kleenex, is twice as soft . . . five times more absorbent than softest, finest surgical cotton.

Millions insist on *genuine* Kleenex because *only* Kleenex is made of Cellucotton. This means Kleenex is softer, more absorbent . . . prevents the sore, red nose, caused by repeated use of damp handkerchiefs. And Kleenex holds cold germs secure until destroyed . . . *germs and all.* Thus Kleenex checks spread of colds, helps avoid self reinfection. For your sake and others — get the Kleenex Habit now!

Archives de la Ville de Montréal

BRITAIN READY IN THE AIR

"ENEMY-EYE VIEW" of one of Britain's most powerful instruments of air offence, the 2,000 h.p. Handley-Page Hampden bomber

PILOTS OF THE WORLD'S FASTEST fighting 'planes, British "Spitfires," give a realistic demonstration of their preparedness as they rush to their machines during an air raid rehearsal at Duxford

WHERE 'ER I ROAM
DEAR SELOCHROME
YOU SHALL GO WITH ME TOO
FOR EVEN ON DULL CLOUDY DAYS
I GET GOOD SNAPS WITH YOU!

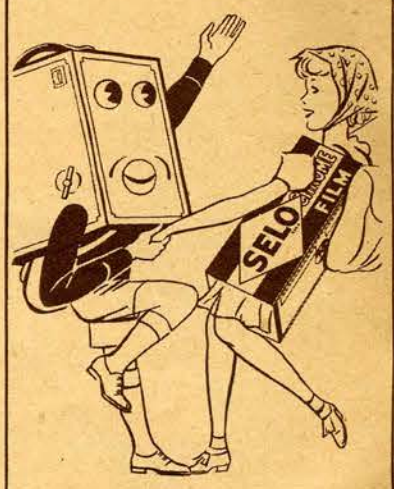

Take Selochrome Film with you —and get more good pictures per roll. Selochrome Film is extra sensitive—made to take good pictures under difficult English weather conditions. In Canada, where the light is better, this *extra*-sensitive British film gives you an extra margin of picture-taking safety, more good pictures per roll with any camera.

SOLD THROUGHOUT CANADA

SELO CHROME FILM

MADE BY ILFORD *LIMITED*
ILFORD, ENGLAND

Canadian Representatives: W. E. Booth Company, Limited, Toronto and Montreal

One Clean Colgate Shave
Gives me Day-Long Shaving Satisfaction

Save yourself from stubble trouble! Let one clean, cool, quick Colgate shave keep your face fresh and fit all day long.

Bubble Pictures Show Why

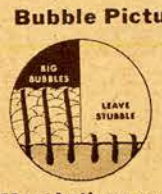

Most Lathers are made of bubbles too big to get to the *base* of the beard! Air pockets keep the soap film from reaching the whiskers. So the beard is only *half*-wilted.

Colgate's Shave Cream makes tiny bubbles that get clear down to the skin-line. Its rich soap film soaks your beard soft at the base. Makes your shaves last longer.

LARGE TUBE **20c**

Giant Size **35c**

Archives de la Ville de Montréal

LADIES IN THE NEWS

LEE YA-CHING, "China's Amelia Earhart," who is recovering from injuries suffered in a crash during an airplane tour of Canadian and United States cities

MARY TAVERNAN, 24-year-old London actress who leads the "Freedom for Scotland Society" and is said to be a reincarnation of Mary, Queen of Scots, is suing Sir Oswald Mosley, leader of the British brown-shirts, for slander

RUTH MIX, a skilled trick rider like her dad, Tom Mix of "western" movie fame, takes a bow with her horse, "Freckles." She is a star of the circus performing in the amusement area at the New York World's Fair

GOODBYE DANDRUFF!

Copr. 1939, F. W. Fitch Co.

The Truth About Soap Shampoos

1. This photo shows bacteria and dandruff scattered, but not removed by ordinary soap shampoo.

Soap Shampoo

2. All bacteria, dandruff and other foreign matter completely destroyed and removed by the Fitch Shampoo.

Fitch Shampoo

THERE is a simple, easy way to remove dandruff with the very first application. All that is necessary is to use a shampoo that completely *dissolves dandruff* and then washes it away.

Repeated laboratory, as well as practical, tests show that *ordinary* shampoos will not dissolve dandruff. Fitch's Dandruff Remover Shampoo dissolves every speck of dandruff instantly—or money will be refunded—and then washes it away. It rinses clean in hard or soft water. Equally good for all shades of hair. *Try it today!* Sold at drug counters. Professional applications at beauty and barber shops.

After and between Fitch Shampoos, Fitch's Ideal Hair Tonic is the ideal preparation to stimulate the hair roots and give new life, luster and beauty to your hair.

NEW ECONOMY SIZE only 59¢

Fitch's Dandruff Remover Shampoo

THE F. W. FITCH CO., LIMITED - - - - TORONTO, ONT.

Archives de la Ville de Montréal

For You .. YOUNG MAN and your Bride-to-Be

DIAMOND RINGS TO MEET THE BUDGET OF THE AVERAGE MAN ON "FRIENDLY CREDIT" TO ANYONE ANYWHERE IN CANADA.

$100.00
$2.00 DOWN
$1.50 A WEEK
OR
$6.00 A MONTH

NINE CERTIFIED PERFECT DIAMONDS

$100.00 Nationally Advertised Price

A CERTIFIED PERFECT solitaire diamond set in a beautiful ring and surrounded by eight smaller diamonds to match, in 18 kt. white or natural gold mounting for $2.00 down—$1.50 a week or $6.00 a month.

TEN-DAY APPROVAL OFFER

Read the Coupon Below

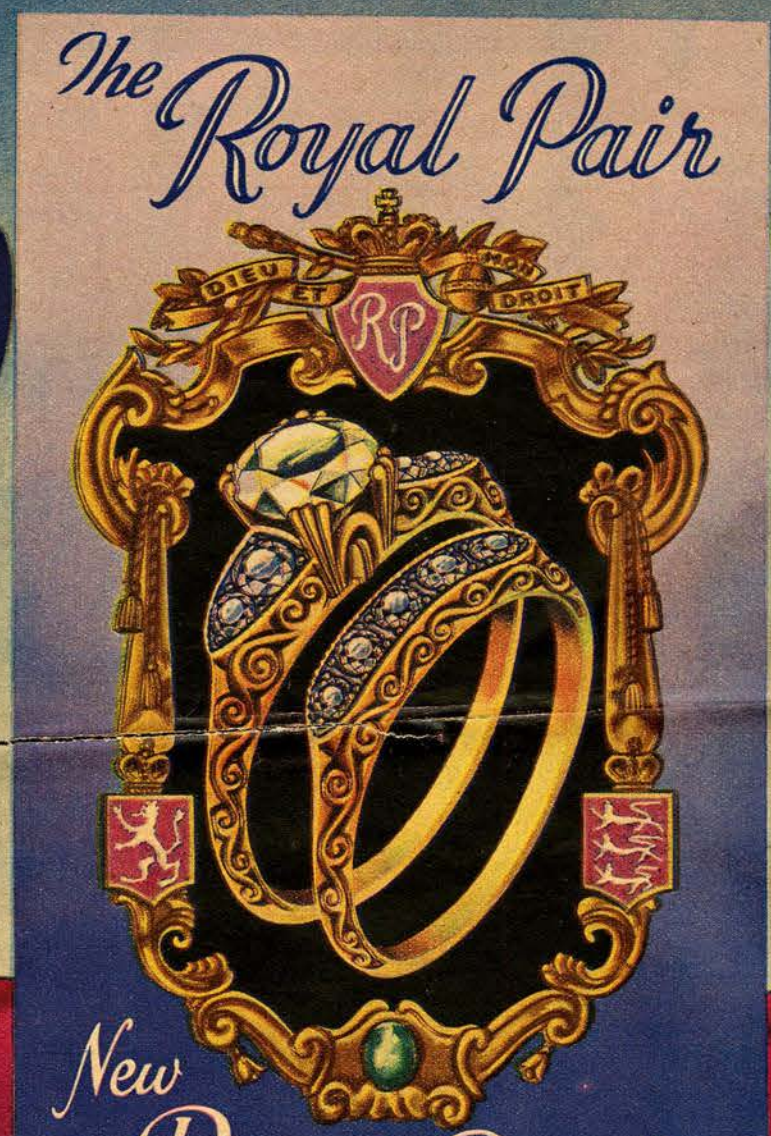

New Regal Beauty

10-DIAMOND BRIDAL PAIR $59.75

$1.00 DOWN $1.00 A WEEK OR $4.00 A MONTH

TO COMMEMORATE THE ROYAL VISIT—
Our master craftsmen have designed an ultra modern style for this beautiful 10 diamond ROYAL PAIR, a graceful hand engraved, 18 Kt. white or natural gold settings, created to accentuate the sparkling beauty of the solitaire. Each CERTIFIED PERFECT Diamond bears our guarantee of perfection required by our rigid specifications.

TEN-DAY APPROVAL OFFER—
Have the Bridal Pair sent to you. Keep them for ten days. If you are not satisfied as to their style, value or quality, send them back, express collect, and Peoples Credit Jewellers will refund your down payment.

READ THE COUPON BELOW

$29.75
$1.00 DOWN
75¢ A WEEK
OR
$3.00 A MONTH

SEVEN CERTIFIED PERFECT DIAMONDS

$29.75 Nationally Advertised Price

A beautiful creation, fashioned with seven CERTIFIED PERFECT diamonds set in 18 kt. white or natural gold for $1.00 down, 75c a week, or $3.00 a month.

TEN-DAY APPROVAL OFFER

Read the Coupon Below

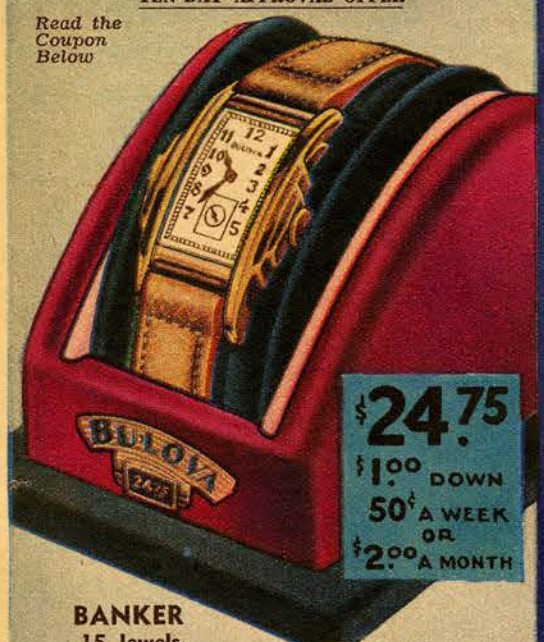

$24.75
$1.00 DOWN
50¢ A WEEK
OR
$2.00 A MONTH

BANKER
15 Jewels

$24.75 Nationally Advertised Price

This handsomely designed gent's BULOVA WATCH only $1.00 down and 50c a week or $2.00 a month. Every watch is guaranteed for 5 years from date of purchase.

TEN-DAY APPROVAL OFFER

Read the Coupon Below

$24.75
$1.00 DOWN
50¢ A WEEK
OR
$2.00 A MONTH

RONA
15 Jewels

$24.75 Nationally Advertised Price

This new, modernly designed lady's BULOVA WATCH only $1.00 down and 50c a week or $2.00 a month. Every watch is guaranteed for 5 years from date of purchase.

TEN-DAY APPROVAL OFFER

Read the Coupon Below

IT IS EASIER TO PAY OUR WAY!

CASH PRICES ON CREDIT

PEOPLES CREDIT JEWELLERS LIMITED

Largest Credit Jewellers in the British Empire

WRITE FOR OUR MAIL ORDER CATALOGUE

PEOPLES CREDIT JEWELLERS LIMITED,
Mail Order Department, 183 Yonge Street, Toronto, Ontario.

Gentlemen: Enclosed find..... the total down payment on the items checked. If satisfied, I agree to pay the advertised purchase price at the terms specified for the checked items. Otherwise, I will return, express collect, within 10 days and you will refund my down payment.

☐ The Royal Pair—$59.75 in 18 kt. white gold ☐ in 18 kt. natural gold ☐ $1.00 down, $1.00 a week ☐ or $4.00 a month ☐

☐ Lady's Bulova "The Rona" $24.75—$1.00 down, 50c a week ☐ or $2.00 a month ☐

☐ Man's Bulova "The Banker"

☐ Nine-Diamond Ring—$100.00 in 18 kt. white gold ☐ in 18 kt. natural gold ☐ $2.00 down, $1.50 a week ☐ or $6.00 a month ☐

☐ Seven-Diamond Ring—$29.75 in 18 kt. white gold ☐ in 18 kt. natural gold ☐ $1.00 down, 75c a week ☐ or $3.00 a month ☐

NAME .....
ADDRESS .....
CITY ..... *PROVINCE* .....

WE EXTEND CREDIT TO ANYONE ANYWHERE IN CANADA

Archives de la Ville de Montréal

MARDI 6 AOUT 1940
218e jour — 5e mois, 31 jours — 32e semaine
TRANSFIGURATION DE NOTRE SEIGNEUR
SOLEIL lever à 4 h. 49 coucher à 7 h. 22 (Heure solaire)
LUNE lever à 8 h. 12 coucher à 8 h. 51

Le Canada

BULLETIN METEOROLOGIQUE
Temps probable aujourd'hui
Orages en certains endroits; partiellement nuageux; vents modérés du s.-o. et du n.-o.
Température à Montréal, hier — Min. 70; Max. 80
Bulletin météorologique complet en page 3

TRENTE-HUITIEME ANNEE — No 106 | MONTREAL, MARDI 6 AOUT 1940 | PRIX : TROIS SOUS

M. HOUDE A ÉTÉ ARRÊTÉ HIER

Il est déjà rendu au camp de concentration

Julius Streicher est mort

Antisémite outrancier, il allait jusqu'à comparer le führer au Christ

Londres, 5. (P.C.) — Une nouvelle de l'agence **Reuter** dit, ce soir, que Julius Streicher, gouverneur de Franconie et le plus notoire antisémite d'Allemagne, est décédé. C'est du moins ce que veulent certains renseignements obtenus d'un personnage digne de foi.

L'agence **Reuter** date cette nouvelle de la "frontière allemande".

Feu Streicher, âgé de 55 ans, était en compagnie de Hitler, le 8 novembre dernier, lorsqu'une explosion s'est produite peu après le départ du chancelier d'une brasserie de Munich. Streicher a été pendant des années à la tête du mouvement antisémitique d'Allemagne. Il a fondé le parti national socialiste en Franconie où il était chef de district. Tout comme plusieurs des compagnons de fortune de Hitler, il fut emprisonné à plusieurs reprises. Il était avec le fuhrer dans le putsch avorté de Munich en 1923. Il fut conduit au pénitencier de Landsberg, en compagnie de Hitler. Il était l'éditeur de la gazette nazie **Der Stuermer.**

C'est Streicher qui obtint que les synagogues de Munich et de Nuremberg soient démolies. C'est encore Streicher qui obtint que les Juifs allemands du monde des affaires soient persécutés.

Streicher comparait Adolf Hitler au Christ.

La Latvia incorporée par le Soviet Suprême

Moscou, 5 (P.A.). — Le Soviet Suprême a unanimement approuvé la "demande" d'incorporation faite par la Latvia à l'U.-R.S.S.

Aviateurs canadiens victimes de guerre

La liste complète du ministère de l'Air contient 300 noms

Londres, 5 (P.C., câblogramme) — Les noms de sept Canadiens ont été mentionnés ce soir, parmi les 300 noms de la 41e liste des victimes de guerre dressée par le ministère de l'Air. Ces Canadiens sont:

Tués au combat: l'officier pilote D. A. Hewitt, né à Toronto et dont le père demeure à Saint-Jean, N.-B.; le sergent J. J. Grierson, dont la mère demeure à Toronto.

Tué en service actif: l'officier pilote J. B Ashton, dont la mère demeure à Winnipeg. (On avait déjà appris sa mort de Winnipeg.)

Manquant à l'appel et probablement tué au combat: l'aviateur H. V. Smith, de Montréal.

Faits prisonniers: l'officier pilote B. A. Davidson dont le père demeure à Calgary; le sergent W. H. Eden, dont la mère demeure à Winnipeg, et l'officier pilote R. A. G. Willis, dont le père demeure à St-Thomas, Ont.

(Les parents des pilotes Davidson et Willis ont rapporté précédemment

(Suite page neuf)

La radio allemande est réduite au silence pour des raisons évasives

New-York, 5. (P.A.) — La National Broadcasting Company a capté ce soir un message en langue anglaise émis par les postes allemands, disant que tout le réseau allemand serait muet jusqu'à 5 h. 15 du matin (heure normale de l'Est), mardi, pour des raisons "techniques". La radio allemande devint silencieuse immédiatement après cette annonce, à 11 h. 22 p.m.

Le maire coupable d'infraction aux mesures de guerre

Il est détenu à la discrétion du ministre de la Justice. — Il a été cueilli à 11 h. hier soir en face du Château de Ramezay, rue Notre-Dame

M. Camillien Houde, commandeur de l'Ordre de l'Empire britannique, chevalier de la Légion d'honneur, commandeur de l'Ordre Royal d'Italie, député de Ste-Marie à l'Assemblée législative et maire de Montréal, a été arrêté, hier soir, conformément à l'article 21 de la loi des mesures de guerre.

Son arrestation fut opérée un peu après 11 h. hier soir, par des agents de la police fédérale, avec le concours de la Sûreté provinciale du Québec.

Un peu après minuit, ce matin, le lieutenant-colonel Henri-Royal Gagnon, surintendant de la division de Montréal de la Gendarmerie royale du Canada, a confirmé cette nouvelle. Il nous a dit que M. Houde avait été appréhendé sur mandat du très honorable Ernest Lapointe, ministre de la justice.

La Gendarmerie royale du Canada a précisé, peu après minuit, ce matin, que l'arrestation du maire fut effectuée, rue Notre-Dame, à une courte distance du Château de Ramezay, c'est-à-dire à quelques pas de l'hôtel de ville.

M. Houde fut alors conduit aux quartiers généraux de la police fédérale, rue St-Jacques, à quelques pas à l'ouest de la Place d'Armes, puis, un peu plus tard, soit une ou deux minutes avant le coup de minuit, escorté de policiers, vers un camp de concentration.

L'article 21

L'article 21 de la loi des mesures de guerre [illegible] ministre de la justice à interner toute personne qui, par ses ac[illegible], peut porter préjudice à la sécurité publique ou à la sécurité de l'Etat". La loi donne au ministre le pouvoir de faire interner quiconque enfreint les règlements de la défense du Canada aussi longtemps qu'il le veut.

Aucun commentaire

Ottawa, 6 (mardi). (P.C.) — Le ministre de la Justice, l'hon. Lapointe, les autorités de la Gendarmerie royale et les directeurs du

(Suite page neuf)

M. HOUDE, arrêté hier soir conformément à l'article de la loi des mesures de guerre qui permet au ministre de la justice d'interner toute personne qui tient des propos de nature à compromettre la sécurité de l'Etat.

Mgr Duparc dénonce le séparatisme breton

Le salaire proportionné au nombre des enfants. La femme au foyer

Vichy, France, 5. (P.A.) — Mgr Duparc, évêque de Quimper, doyen des évêques catholiques de Bretagne, s'est déclaré, aujourd'hui, contre le mouvement séparatiste qui, selon certaines nouvelles, prendrait naissance dans cette province. "Nous sommes inaltérablement liés à la France", a déclaré Mgr Duparc, dans un communiqué. "Nous ne la trahirons pas dans ses épreuves."

(On sait que Hitler favorise l'autonomisme breton.)

Le rôle séculaire de la femme en France

Vichy, France, 5. (P.A.) — M. Jean Ybarnegaray, ministre de la Jeunesse, a déclaré ce soir que les ouvriers de la France nouvelle seront rémunérés proportionnellement au nombre des enfants dont ils seront les soutiens et non plus d'après le travail accompli.

Les Françaises, a-t-il ajouté, joueront le rôle primordial qui leur a été dévolu: demeurer chez elles, élever une famille et ne vivre que pour faire des hommes forts et utiles.

Les pères de familles seront embauchés de préférence aux célibataires, afin de mettre fin à la dénatalité de la France. Plusieurs personnes ont dit que la dénatalité constitue une des causes importantes de la défaite de la France.

La défaite de 1940, aux mains de l'Allemagne, sera le prélude de l'"une des plus grandes victoires qu'un peuple ait jamais remportée sur lui-même", a ajouté le ministre. "Les mères de famille vont être les artisanes de ce triomphe secret et magnifique."

Le nouveau gouvernement de la France projette aussi de réformer le programme de l'enseignement. L'étude obligatoire des mathématiques et du latin pour les jeunes filles fera place à l'étude non moins obligatoire de l'économie domestique.

Des femmes ont déjà été envoyées dans des villes et sur des terres pour

(Suite page neuf)

L'Angleterre aura la suprématie de l'Air dans un proche avenir

La production des avionneries anglaises est maintenant l'égale de celle du Reich — Raids de plus en plus intensifiés sur des bases ennemies. Bombardiers nazis au-dessus du pays de Galles

Londres, mardi, 6. (P.C.)— Des bombardiers allemands ont survolé plusieurs endroits de la Grande-Bretagne au cours de la nuit. Un appareil a laissé tomber des bombes au-dessus d'une région rurale dans le sud-est de l'Angleterre. D'autres appareils ont effectué des bombardements au-dessus du pays de Galles.

* * *

Londres, 5 (P.C.c — Un personnage autorisé a déclaré aujourd'hui que la Grande-Bretagne reçoit plus d'avions nouveaux, chaque mois, que l'Allemagne n'en construit.

Entretemps, le ministère de l'Air a annoncé que l'aviation britannique intensifiait de plus en plus ses raids contre les bases allemandes.

Non seulement les bombardiers britanniques ont pénétré loin à l'intérieur du Reich, mais des escadrilles d'avions de combat en sont venues aux prises avec des appareils allemands sur la côte de la Manche qu'occupent les troupes nazies. Des avions de combat se sont attaqués aux appareils allemands avant que ceux-ci puissent atteindre la Grande-Bretagne. Trois avions nazis ont été abattus. Un appareil anglais a été descendu.

Des bombardiers britanniques ont mis le feu à une raffinerie à Sterkrade, dans la Ruhr. Ils ont également touché une remise et allumé des incendies parmi les bâtisses de l'aéroport de Krefeld, cela sans subir aucune perte.

Durant toute la nuit de dimanche, l'aviation de bombardement britannique a survolé l'Allemagne. Elle a laissé tomber quatorze tonnes d'explosifs et de bombes incendiaires su[illegible]

(Suite page neuf)

UN TRAIN ECRASE UNE PERSONNE A MORT, A ST-HENRI

Au moment de mettre sous presse, on apprend qu'une personne a été broyée à mort sous les roues d'un train, au pied de la rue DeCourcelles, près du canal Lachine.

Les autorités de la morgue nous déclarent aux petites heures ce matin, qu'il n'y avait que les jambes de la victime au lieu de l'accident, au moment de l'arrivée du fourgon. Une ambulance aurait transporté le tronc de la victime dans un hôpital local.

Le colonel Lindbergh est le chef de la "cinquième colonne", dit Pepper

Le sénateur Lucas s'en prend à l'as de l'Air qui traite de guerre, de diplomatie et de science politique

Washington, 5. (P.A.) — Le sénateur Claude Pepper, démocrate de l'Etat de la Floride, a dit aujourd'hui que "le colonel Charles A. Lindbergh est le chef de la cinquième colonne" des Etats-Unis, au cours d'un discours prononcé à la Chambre Haute à Washington.

Le sénateur Pepper a tenu à commenter les allocutions prononcées, hier, à la T.S.F. par le colonel Charles Lindbergh et par le général John J. Pershing. "Peut-être dans quelques heures, peut-être dans quelques jours, peut-être dans quelques mois, la population américaine devra décider si elle doit suivre le chef de la cinquième colonne dans ce pays ou si elle doit suivre le héros national des Etats-Unis, le général Pershing", a déclaré, entre autres choses, le sénateur Pepper.

(Lindbergh est contre tout secours américain à l'Angleterre et le général Pershing dit que le seul moyen d'écarter la guerre de l'Amérique, c'est, pour les E.-U., d'aider l'Angleterre.)

Washington, 5. (P.A.) — Le sénateur Scott Lucas, démocrate de l'Etat de l'Illinois, a déclaré, ce soir, qu'il était non seulement "stupéfié" mais en quelque sorte offensé par l'attitude complaisante du colonel Charles A. Lindbergh à l'endroit d'Adolf Hitler.

Le sénateur a fait une allocution à la T.S.F., ce soir, en réponse au discours prononcé, hier soir, par le colonel Lindberg à Chicago, dans lequel l'as de l'Air a demandé aux Etats-Unis de coopérer avec l'Allemagne, si le Reich remporte la victoire.

Si, a dit le sénateur Lucas, le peuple américain désire des conseils dans cette heure d'incertitude, je dis, avec tout le respect dû au colonel Lindberg, que vous devez vous arrêter, ouvrir les yeux et les oreilles avant de suivre ce jeune homme qui, dans un oracle qui dicte la conduite à suivre au monde et aux Etats-Unis sur des problèmes d'actualité tels que la guerre, la diplomatie et le gouvernement des pays..."

Les frontières américaines sont en Europe et en Asie

La revue "Bolshevik", de Moscou, dit que les progrès de l'aviation ont amené ces changements. Nouveau pacte commercial russo-américain

Moscou, 5. (P.A.) — La revue *Bolshevik* déclare, aujourd'hui, que la "position stratégique des Etats-Unis a changé du tout au tout au cours des onze mois de guerre".

"La première ligne de défense de l'Amérique, l'armée française, n'existe plus, dit la revue. La marine britannique a beaucoup à faire pour défendre les îles et les colonies britanniques. Les Etats-Unis ne peuvent donc compter que sur leurs propres forces dans l'Atlantique en un temps où ils ont de plus en plus besoin de déployer leur puissance maritime dans le Pacifique".

La revue ajoute qu'à la suite de l'essor pris par l'aviation, les côtes européennes de l'Atlantique d'un côté et la côte orientale du Pacifique d'autre part serviront de frontières aux Etats-Unis.

Les Etats-Unis et la Russie renouvelleront leur entente commerciale

Washington, 5. (P.A.) — On rapporte, ici, ce soir, que les Etats-Unis et la Russie sont à la veille de signer une autre entente commerciale d'un an. Ces pays écarteront ainsi la possibilité de voir cesser leurs relations commerciales.

Le pacte actuel qui spécifiait que la Russie devait acheter pour $40,000,000 de marchandises fabriquées aux Etats-Unis durant l'année, expire demain. On dit que l'U.R.S.S. a acheté pour beaucoup plus que cette somme durant les douze derniers mois.

C'est M. Summer Welles, sous-secrétaire d'Etat qui a prédit la conclusion prochaine d'une entente commerciale entre les Etats-Unis et la Russie. D'autre part, on dit, dans les milieux financiers de Moscou, que ce pacte devrait être ratifié prochainement et que l'entente actuelle restera en vigueur tant que le nouveau pacte ne sera pas signé.

L'hon. Ernest Lapointe de retour aux Communes

Le ministre de la justice reprend l'administration de son ministère — Discussion sur les octrois aux pêcheurs — Déclaration de M. King à propos de l'incident Houde

Ottawa, 5. (Par **Adjutor Savard,** correspondant du **Canada**). — Le chef de l'opposition, M. Hanson, est parti et ne reviendra pas avant la fin de la session. Son dernier geste fut de citer en Chambre la déclaration de M. Houde au sujet de l'enregistrement national.

M. Lapointe, lui — est revenu. Même insuffisamment remis de son indisposition, le ministre de la Justice tient à être là quand sa présence est requise. Une ovation l'accueillit et lui signifia que la Chambre entière appréciait chez lui le souci de la responsabilité et le sens du devoir.

Le ministre de la Justice étudie la situation créée par une déclaration intempestive pour dire le moins, qui engage non seulement celui qui l'a faite, mais toute une population qui ne mérite pas cet affront. Le premier ministre, invité par M. Stirling, a fait sur ce point une déclaration brève, mais très nette. "Personnellement, dit M. King, je crois que cette déclaration n'aurait jamais dû être faite. Dès qu'elle fut prononcée, je crois qu'aucun journal n'aurait dû la publier. Le censeur eût raison d'intervenir. Et le chef de l'opposition aurait très bien pu omette de citer cette déclaration en Chambre. Car cette déclaration, ajoute M. King,

(Suite page neuf)

Un comité du Sénat de Washington approuve la loi de conscription

Un bandit chinois a tué le capitaine Paul Yankovsky

Shanghaï, mardi, 6. (P.A.) — Un bandit chinois a tué le capitaine Paul Yankovsky, directeur de la section des affaires japonaises à la concession française, aujourd'hui.

Le meurtrier a sonné à l'appartement de Yankovsky et l'a tué à bout portant lorsque celui-ci est venu répondre à la porte.

Le capitaine Yankovsky était un ancien officier de l'aviation du tsar et un ancien soldat de la Légion étrangère française.

C'est le deuxième russe blanc à être tué ici depuis quatre jours. Vendredi dernier, Charles Metzler, leader de la colonie russe à Shanghaï a été tué dans la concession internationale.

Metzler avait combattu les efforts japonais pour faire du comité d'émigrés russes qu'il dirigeait un organisme pro-nippon.

M. Morris Sheppard déclare croire fermement que Hitler projette de s'attaquer aux E.-U. — Dissidents

Washington, 5 (P.A.) — Le comité militaire de la Chambre haute de Washington a approuvé aujourd'hui une mesure à l'effet d'obliger la jeunesse des Etats-Unis à subir un entraînement militaire obligatoire.

Hitler projette de s'attaquer aux E.-U.

Au cours des débats, aujourd'hui, le sénateur Morris Sheppard, de l'Etat du Texas, président du comité militaire, a déclaré qu'il croyait fermement qu'Hitler projette d'attaquer les Etats-Unis.

Le Sénat sera maintenant saisi de cette mesure

Cette mesure a subi de nombreux délais et ajournements avant de recevoir l'approbation du comité militaire. Le Sénat en sera maintenant saisi, et cette Chambre n'a plus qu'à voter une loi par laquelle elle autoriserait le président Roosevelt à mobiliser la garde nationale et les officiers de réserve de l'armée.

Le Sénat a déjà commencé d'étudier l'entraînement obligatoire en temps de paix

Le projet de l'entraînement militaire obligatoire en temps de paix préoccupe les sénateurs à un tel point que la Chambre haute a discuté à plusieurs reprises aujourd'hui, de cette importante mesure projetée, quoiqu'il en était à étudier le projet de loi rela-

(Suite page neuf)

Deux aviateurs blessés dans un accident d'avion

London, Ont., 5. (P.C.)— Deux membres de l'aviation royale canadienne ont été blessés gravement dans une chute d'avion près de Byro, à environ 8 milles à l'ouest de London, tard aujourd'hui.

Les victimes de l'accident, admises à l'hôpital Victoria, sont: l'officier pilote Gordon Gooderham et le mécanicien Joseph Block. On ne connaît pas encore l'adresse du pilote Gooderham. Block, qui s'est dit un joueur de baseball amateur très connu, demeure à Timmins.

Block souffre d'une fracture du crâne, il a la figure déchirée et il ressent des douleurs causées par le choc. Gooderham a les deux jambes fracturées en plusieurs endroits ainsi que la cheville droite. On ne connaît pas encore la cause de l'accident.

Un paquebot sombre dans le détroit de Magellan

Punta Arenas, Chili, 5. (P.A.) — Soixante-sept personnes se sont noyées lorsque le paquebot Moraleda des Chemins de fer de l'Etat sombra. Le Moraleda frappa un récif à l'entrée ouest du détroit de Magellan.

TABLE

	Page
Editorial	2
Chronique judiciaire. — Bulletin météorologique. — Nécrologie	3
Propos féminins. — Feuilleton	4
R.S.V.P. — Bridge. — Mots croisés	5
Spectacles. — Radio. — Chronique ouvrière	6
Sport	7, 8
Finance	10, 11

Archives de la Ville de Montréal

Le Canada

Journal du matin — Fondé en 1903

Membre de la Canadian Press
Membre de l'Audit Bureau of Circulations
Membre de la Canadian Daily Newspapers Association

Le Canada est publié par la Compagnie de Publication du Canada Limitée, au numéro 33 ouest, rue Saint-Jacques, à Montréal

PRIX DE L'ABONNEMENT ANNUEL
Par la poste
Canada (sauf Montréal et banlieue) ..... $ 4
Etats-Unis et Empire Britannique ..... $ 6
Union Postale $12
Livraison à domicile
Montréal et banlieue ..... $ 6
Tous les abonnements sont payables d'avance

Rédacteur en chef :
Eustache Letellier de Saint-Just

MARDI, 6 AOUT 1940

Dangereuse agitation

Il était prévu que l'application des mesures de guerre serait, pour certains démagogues, l'occasion de manifester leur mépris absolu de la loi dans le but d'assouvir leur soif insatiable de popularité. Il y a des gens de qui il faut s'attendre à tout. Mais ce à quoi on s'attendait moins, c'est que ceux qui condamnent le plus énergiquement les menées démagogiques s'emploient de leur mieux à les encourager.

C'est pourtant le résultat qu'ont obtenu les journaux et les hommes politiques qui ont poussé les plus retentissantes clameurs au sujet d'une déclaration aussi condamnable qu'intempestive qui a fait, grâce à eux, son tour du pays. Sans l'agitation à laquelle se sont livrés ces gens et ces publications, l'appel à l'insubordination fût resté sans écho. Et il eût été facile aux autorités compétentes d'intervenir rapidement, discrètement et efficacement, sans avoir à faire face à une opinion rendue inutilement nerveuse, peut-être ameutée. Maintenant, à cause des excès de parole et de plume de gens qu'on veut croire bien intentionnés, l'intervention du gouvernement, quelle qu'elle soit, aura un retentissement tout à fait disproportionnée à l'incident qui l'aura rendue nécessaire et risquera de mécontenter une partie du public qui, autrement, l'aurait accepté facilement.

L'appel au désordre, au refus d'obéir à la loi est plus condamnable que jamais à l'heure actuelle. Mais la discrétion est, elle, plus nécessaire que jamais. Et ce sont précisément les journaux qui ont fait le plus de propagande pour recommander la discrétion au public qui en ont eux-mêmes manqué le plus au sujet d'une invitation à ne pas se conformer à la loi sur l'enregistrement national. Or tout le monde sait qu'il n'y avait pas jusqu'ici d'opposition sensible à la mise en oeuvre de ce recensement nécessaire. Au contraire, en ce qui concerne notre province particulièrement, la plus haute autorité religieuse avait appuyé de tout son prestige les autorités civiles en recommandant avec insistance qu'on accomplisse *avec exactitude et soumission* les prescriptions de la loi sur l'enregistrement national. Le *Canada* a en effet déjà publié l'appel suivant, émanant de l'Archevêché de Québec :

Son Eminence le cardinal invite messieurs les curés à bien vouloir faciliter dans la me-[illegible]ure du possible l'enregistrement national, en s[illegible]nant à leur peuple les renseignements né-don[illegible]res, de façon que ceux qui dépendent [illegible]cessai[illegible]omplissent avec exactitude et sou-d'eux acc[illegible]ui est demandé légitimement par [illegible]mission ce [illegible]ublics. [illegible] les pouvoirs p[illegible]

Après cela on [illegible]ne saurait douter de la loyauté de la provin[illegible]ce de Québec, qui suivra sur ce point ses chefs [illegible] religieux et ses véritables chefs politiques, [illegible]lesquels sont le premier-ministre de la provi[illegible]nce et les représentants du Québec dans le[illegible] cabinet fédéral. Sous leur direction, tout de[illegible]vrait et devra se passer le plus simplement d[illegible]u monde, chacun accomplissant loyalement le[illegible] devoir qui lui est clairement indiqué. Et tou[illegible]te invitation à l'insubordination ou au désord[illegible]re était condamnée d'avance à tomber dans le vi[illegible]de à moins qu'on fasse autour d'elle une dang[illegible]reuse agitation comme celle dont on a été témoin ces jours-ci. On en vient à se demander si ceux qui font à des appels démagogiques de ce genre la publicité gratuite qu'espéraient en tirer leurs auteurs ne sont pas aussi coupables que ceux-ci. Ils prétendaient dénoncer un contempteur de lois qu'ils violaient eux-mêmes.

L'exploit du "Clare"

Si la traversée de l'Atlantique par la voie des airs constitue, en temps normal, un événement auquel nous avons été habitués par de nombreux voyages, notamment ceux du *Caribou* lorsque l'*Imperial Airways* maintenait un service transatlantique régulier, elle demeure, dans les circonstances, un exploit audacieux.

Camouflé et escorté par des avions de combat pour traverser la Mer d'Irlande que fréquentent tout particulièrement les appareils nazis à l'affût d'une proie, le *Clare* de la *British Overseas Airways*, a terminé sans incident grave, avant hier soir, sa périlleuse envolée en se posant dans les eaux de la baie de Flushing, terme de son voyage, après une escale en Irlande, une autre à Botwood, Terre-Neuve, et enfin, une dernière à Boucherville.

L'envolée du *Clare* au-dessus de l'Atlantique qui était en même temps l'inauguration d'un service de passagers, peut être considérée comme un exploit historique, et l'équipage de même que les voyageurs qui le montaient ont manifesté, en bravant ainsi à la fois les éléments et le danger des attaques ennemies, une dose d'énergie et de courage qui commande l'admiration. L'xploit du superbe hydravion est en quelque sorte un symbole de la valeur de l'aviation britannique, tant dans ses hommes que dans ses appareils, et en plus du message moral qu'il apportait d'au-delà des mers pour inviter les Américains à garder la foi en la puissance de l'Empire dans la lutte gigantesque qu'il a assumée pour débarrasser le monde de l'ennemi de toutes les démocraties, le *Clare* a apporté un courrier de la Grande-Bretagne qui a fait la joie d'un grand nombre de Canadiens.

Ce courrier d'outre-mer transporté sur les ailes du *Clare* accentue l'espoir que faisait naître hier le ministre des Postes, M. William P. Mulock, en annonçant que l'on rétablirait à la prochaine "occasion propice" le service postal entre la France et le Canada.

Comme l'a rappelé le ministre des Postes, l'interruption du service postal entre le Canada et la France ne résultait d'aucune décision de l'autorité ou de la censure canadienne, mais uniquement des difficultés de communiquer avec un pays en grande partie occupé par l'ennemi. Des échanges postaux existent déjà avec les possessions françaises qui ne sont pas situées dans la Méditerranée, et il semble qu'on soit désormais en droit de s'attendre à ce qu'il en soit bientôt ainsi avec la métropole française, grâce à une entente que le gouvernement a récemment conclue avec une compagnie de navigation qui fera parvenir le courrier à destination par un itinéraire détourné.

N'est-il pas permis d'espérer que le *Clare* transportera aussi un jour, avec le courrier de la Grande-Bretagne, celui d'une France libérée du joug qui l'écrase présentement ?

Le service militaire aux États-Unis

Le comité militaire du Sénat des Etats-Unis a recommandé hier l'adoption d'un projet de loi rendant obligatoire l'entraînement militaire pour tous les hommes de 21 à 31 ans. On s'attend à ce que les forces d'opposition du Sénat fassent une lutte formidable à un projet qui a déjà fait couler beaucoup d'encre. Mais on sait l'importance des décisions sénatoriales chez nos voisins et, si l'on peut se baser sur le vote du comité de la Chambre haute — 12 contre 3 — il est permis de croire que le projet tant débattu finira par devenir loi.

En voyant les Etats-Unis, qui ne sont pourtant pas en guerre, s'apprêter à recourir à de telles mesures après avoir adopté l'extraordinaire budget militaire que l'on sait, on voit à quel point les gouvernants du Canada ont été prévoyants de prémunir les premiers notre pays contre les dangers qui déjà menacent le continent américain et peuvent du jour au lendemain devenir immédiats.

De la mesure militaire dont le comité sénatorial des Etats-Unis recommande l'adoption on peut écrire exactement ce qu'écrivait récemment du budget militaire l'*Avenir national*, journal français de Manchester :

En voyant le Congrès voter des allocations de plus de dix milliards à la défense nationale, un grand nombre de personnes se demandent si nous sommes menacés d'une invasion. C'est une question bien légitime, à laquelle il importe de répondre aussi exactement que possible: la défense nationale coûte cher à tout le monde en effet, et un homme averti en vaut deux.

Disons tout de suite qu'une invasion des Etats-Unis et de n'importe quel des autres pays de notre hémisphère est possible, puisqu'on la prévoit. Nos richesses et nos ressources ne sont pas sans faire l'objet de convoitises extrêmes de la part des peuples forts mais pauvres qui se partagent les autres continents. Il importe donc de nous prémunir contre toute éventualité en rendant les Etats-Unis invincibles de tous côtés. C'est ce que le gouvernement a entrepris de faire à grands frais.

Un programme de défense nationale contre toute invasion ne se réalise pas en qulques mois. Il faut au moins quatre ans pour que nos flottes, nos armées, notre aviation militaire, nos usines de matériel de guerre, notre système de ravitaillement soient en mesure de faire face à tout danger immédiat. Il est d[illegible]nc sage de prévenir, afin de se mieux préparer à tou[illegible]te éventualité. Même si l'invasion ne se produit jamai[illegible]s — et fasse le ciel qu'il en soit ainsi — nous ne sero[illegible]ns jamais trop prêts à nous défendre contre tout agr[illegible]sseur.

De vaste[illegible]s océans nous séparent des peuples de proie qui surgiss[illegible]nt périodiquement en Europe et en Extrême-Orient, [illegible] cause des ambitions démesurées d'une poignée de poten[illegible]tats téméraires. Ces océans sont de puissants remp[illegible]arts, sans contredit, puisque le simple Pas de Calais [illegible]barre la route aux hordes allemandes, depuis des mo[illegible]is, en ces années de conquêtes défiant le temps et l'esp[illegible]ace. Il n'en faut pas moins nous rendre tellement fort[illegible]s que les ambitions démesurées n'osent pas même son[illegible]er à traverser les mers pour nous attaquer. Telle est la raison principale de notre vaste programme de défens[illegible] nationale.

A quoi l'on ne peut qu'ajoute[illegible] cette conclusion de l'*Avenir du Nord* :

Ce qui est vrai des Etats-Unis l'est aussi du Canada. Notre pays fait partie intégrante du continent nord-américain et il n'excite pas moins que les Etats-Unis les appétits des nations de proie.

L'organisation militaire du Canada, sa préparation en vue de sa défense nationale sont nécessaires pour nous-mêmes et indispensables au plan d'ensemble de la protection de tout le continent américain.

Naturellement, les Etats-Unis, peuple de 140 millions, ont à accomplir une tâche plus lourde que le Canada, pays de 11 millions. Mais notre défense locale est une coopération nécessaire à la réalisation des desseins des Etats-Unis.

Ce n'est qu'après avoir fait ce que nous nous devons à nous-mêmes que nous pourrons compter, avec dignité et avec raison, sur l'assistance de nos puissants voisins.

Les Etats-Unis et le Canada courent les mêmes dangers. Il s'en suit qu'ils ont les mêmes devoirs.

Tous les Canadiens le comprendront.

Choses du temps

L'Annuaire statistique de la Province

L'*Annuaire statistique* (1939) de la province de Québec vient de paraître et [illegible]porte à une multitude d'économistes, de sociologues, de chercheurs de toutes sortes, les chiffres officiels les plus récents sur la plupart des questions qui touchent au Québec.

Dans sa présentation bilingue coutumière qui rend si facile les consultations, le vingt-sixième volume de l'*Annuaire statistique* présente de légères modifications sur le volume précédent. On fait apparaître, par exemple, au chapitre de l'*Administration*, la liste des représentants de chaque district électoral à l'Assemblée législative depuis 1867; on y a résumé les résultats des divers plans, mis en vigueur au cours de l'année 1938-39, pour promouvoir la colonisation, et ajouté quelques tableaux au chapitre de l'*Automobile* et de l'*Assurance*, etc.

Au total, l'*Annuaire statistique* demeure une source de documentation de première main qui est malheureusement trop peu connue et surtout trop peu utilisée. On devrait apprendre à tous les écoliers, tous les étudiants à se servir de ce volume qui est en quelque sorte la synthèse de l'activité administrative, économique, sociale et politique de notre Province.

* * *

Une commission du service civil

Pour parer à certains abus du fonctionnarisme, l'hon. Adélard Godbout a récemment exprimé son intention de créer dans notre province une commission du service civil, et cet heureux projet fait actuellement l'objet d'une étude où l'on met à profit l'expérience acquise tant au fédéral que dans les autres provinces disposant déjà d'un tel organisme. Le projet de M. Godbout qui répond à un besoin a reçu de toutes parts un accueil très favorable. Voici notamment ce qu'en écrivait l'*Evénement-Journal*, il y a quelques jours:

...M. Godbout a le sens des réalités; il a compris l'engouement qui s'est emparé depuis quelques années d'une foule de contribuables pour les positions administratives; aussi a-t-il prévu les ennuis et les embarras que cette fièvre du fonctionnarisme ne manquerait point de causer dans la saine administration de la chose publique.

La commission du service civil vient parer à ces inconvénients. Il y a quelques jours, M. Mathewson a effleuré le sujet, lorsqu'il a déploré la tendance de tant de jeunes gens que leurs aptitudes et leurs talents poussent vers le commerce et à l'industrie, à se lancer dans les carrières du service civil où ne les appelle aucune préparation spéciale. Le trésorier de la province s'est élevé contre cette fascination qui détruit leur initiative personnelle et qui fait du fonctionnarisme le but de leur vie. Le premier ministre va plus loin, en posant le seul remède efficace: l'établissement d'une commission du service civil qui écartera, d'abord, les incompétents et les inutiles qui cherchent à encombrer les bureaux des ministères, puis installera des gens qualifiés dans nos services publics.

Le projet s'impose, et M. Godbout a pleinement conscience de sa nécessité. Trop de gens que le patronage a gâtés ambitionnent de couler tranquillement leur vie dans une sinécure dorée; le fonctionnarisme a ses lois et ses xigences, et ne peut y entrer qui veut, sans quoi les rouages de l'administration seraient vite disloqués; c'est ce que les quémandeurs de positions oublient trop sou[illegible]t. Une commission indépendante doit donc [illegible]er pour établir les qualifications requises [illegible] publique et exiger des examens à tous ceux [illegible]pirants. Le procédé n'a rien d'injuste ni de compliqué; les candidats heureux entrent en fonctions, les autres sont écartés.

Dans certaines provinces, en Ontario et au Nouveau-Brunswick, notamment, ainsi que le rappelle l'*Evénement*, on attache une telle importance au fonctionnarisme que les universités ont institué des chaires du service civil où l'on enseigne aux étudiants les principes fondamentaux de l'administration et des problèmes relatifs à la chose publique.

La commission du service civil est une institution qui s'impose dans notre province, le public le comprend parfaitement et c'est pourquoi il a applaudi à la récente initiative du premier ministre, M. Godbout.

A propos de nos missions

Les Missions de la Rivière-Rouge (1822)

"C'est l'oeuvre de la Propagation de la foi qui a soutenu les premières missions de la Rivière-Rouge. Elles comprenaient l'immense territoire dont on a formé les provinces du Manitoba, de la Saskatchewan et de l'Alberta. Ce vaste pays borné à l'ouest par les Montagnes Rocheuses et au nord par les régions polaires, était habité par des tribus sauvages dont les plus populeuses étaient celles des Cris, des Sauteux, des Sioux et des Assiniboines. En 1822, l'abbé J.-N. Provencher, nommé vicaire apostolique du Nord-Ouest, était sacré évêque titulaire de Juliopolis comme auxiliaire de Québec. Plusieurs prêtres allèrent travailler sous sa juridiction. Rappelons les noms des abbés Belcourt, Thibault, Poiré, Darveau, Mayrand. L'abbé Belcourt passa une partie de sa vie à la Rivière-Rouge. Il acquit une belle connaissance de la langue des Sauteux et en fit une grammaire et un dictionnaire. L'abbé Thibault couvrit de son zèle tout le territoire qui s'étend du Manitoba aux Montagnes Rocheuses. Il composa dans la langue des Cris un catéchisme, des livres de prières et des cantiques. En 1845, Mgr Provencher vint dans le Bas-Canada pour recruter des missionnaires dans le clergé séculier. Son voyage fut heureux : deux prêtres allèrent partager ses travaux. L'un était professeur au collège de Nicolet et s'appelait Louis-François Laflèche. Il devint plus tard évêque des Trois-Rivières."

* * *

Le premier missionnaire de l'Abitibi (1836)

"Le fondateur de la mission du lac Abitibi fut l'abbé de Bellefeuille, prêtre de Saint-Sulpice. Missionnaire pendant quelques années des Sauvages du lac des Deux-Montagnes, il avait acquis une connaissance parfaite de la langue des naturels qu'il devait visiter. Dans l'été de 1836, accompagné de l'abbé Dupuy, attaché à la desserte de l'église Saint-Jacques de Montréal, l'abbé de Bellefeuille se rendit en canot au lac Témiscamingue. Les deux prêtres trouvèrent les Sauvages bien disposés à se faire chrétiens. Ils baptisèrent 123 enfants et 4 adultes et admirent à la première communion plus de 20 personnes. L'année suivante, l'abbé de Bellefeuille se mit en route pour continuer l'oeuvre qu'il avait si bien commencée. Il partit de bonne heure en juin afin de se rendre au lac Abitibi. Il jeta chez les naturels de cette région lointaine une semence qui devait bientôt germer sous l'influence de la grâce, mais il ne vit pas le fruit de ses travaux. A son retour à Montréal, il ressentit les premières atteintes d'une maladie qui devait le conduire au tombeau après un mois de souffrances. Sa mémoire est restée en vénération chez les Sauvages dont il devait commencer la conversion. L'abbé de Bellefeuille a laissé une relation très détaillée de son voyage aux lacs Témiscamingue et Abitibi."

* * *

Les Missionnaires du haut Saint-Maurice (1837)

"C'est l'Oeuvre de la Propagation de la foi qui a soutenu les missions fondées sur le haut du Saint-Maurice. Les premiers missionnaires furent l'abbé Dumoulin, curé d'Yamachiche, et l'abbé Jacques Harper, qui y visitèrent les tribus sauvages en 1837. En 1839, l'abbé Harper, monté sur un canot conduit par six hommes, périt tragiquement dans les rapides du Saint-Maurice, à la vue de ses hommes impuissants à lui porter secours. Le champ d'apostolat était trop vaste pour le clergé séculier, déjà absorbé par le ministère paroissial. Il fallait une congrégation missionnaire capable de fournir des ouvriers évangéliques. Mgr Bourget s'adressa à Mgr de Mazenod, fondateur des Oblats de Marie Immaculée, et ménagea l'entrée de ces missionnaires dans son diocèse. En 1844, l'Oeuvre de la Propagation de la foi de Québec donnait 150 louis pour défrayer les dépenses des trois Oblats qui venaient s'établir au Canada. Désormais, la propagation de la foi dans les missions de la Colombie, de la Rivière-Rouge, du Témiscamingue, de l'Abitibi, du Saint-Maurice, du Labrador, de la baie d'Hudson, sera l'oeuvre d'une congrégation religieuse. Dans cette oeuvre d'évangélisation de notre pays poursuivie par l'héroïque famille de Mgr de Laval, les missionnaires ont été largement secourus par l'Oeuvre de la Propagation de la foi de Lyon, même après sa séparation de l'oeuvre similaire canadienne."

* * *

Les premières missions de la Colombie (1838)

"C'est l'Oeuvre de la Propagation de la foi qui a soutenu les missions lointaines de la Colombie. Tout ce pays, situé au delà des Montagnes Rocheuses, qui a donné plusieurs états à l'Union américaine et une province à la Confédération du Canada, était alors habité par des tribus sauvages d'habitudes assez douces mais attachées à la polygamie. Aucun missionnaire n'avait encore visité ce pays quand l'abbé François-Norbert Blanchet s'y établit avec les pouvoirs les plus amples de l'archevêque de Québec, qui l'avait fait son vicaire général. L'abbé Blanchet devint vicaire apostolique sous le titre d'évêque de Drusa, puis évêque d'Oregon City et, enfin, archevêque de la même ville, où il décéda en 1883, à l'âge de 88 ans, après avoir donné soixante ans de sa vie aux missions de l'Orégon. L'abbé Blanchet était accompagné, en 1838, de l'abbé Modeste Demers, qui devint le premier évêque de Victoria, en Colombie britannique. Aux évêques Blanchet et Demers fut confié le soin de diriger et d'activer les missions de la Colombie. Plusieurs prêtres se sentirent appelés pour ces missions lointaines. Les abbés J.-B. Bolduc et Antoine Langlois, partis de Boston le 12 septembre 1841, durent doubler le cap Horn pour arriver dans les missions de la Colombie le 15 septembre 1842. L'abbé Magloire Blanchet, frère de l'évêque Blanchet, devint premier vicaire général d'Oregon City. L'abbé Thomas Soulard, n'étant que minoré se donna aux missions de la Colombie, reçut les ordres des mains de Mgr Demers et mourut après cinq ans d'apostolat." (1)

(1) Mgr J.-N. Gignac, **La Semaine Missionnaire de Montréal.**

(*Le Bulletin des Recherches Historiques*)

Quelques malades et l'émotion de guerre

L'influence d'une émotion forte sur l'organisme humain est un fait d'observation courante et qui n'est pas discuté. On a jadis conté ici-même comment elle pouvait prendre rang parmi les causes de mort subite. On a dit alors que les accidents graves ne se manifestent guère que chez des sujets à système nerveux particulièrement sensible et, d'autre part, prédisposés par une atteinte pathologique antérieure, que l'organisme entièrement sain est capable de résister à cette action qui chez ceux-là s'accuse brutalement. Or les temps actuels sont féconds en secousses émotives. Je ne veux pas parler des combattants, sujets, bien entendu, plus que personne, à les subir. Par définition, pourrait-on dire, ils sont en bonne santé et par conséquent elles ne doivent avoir sur eux qu'une influence médiocre. S'il en est autrement c'est que quelque chose cloche dans cette santé. Mais ces exceptions ont été souvent étudiées par les médecins qui ont été à même de les observer directement au cours de la précédente guerre, soit au front même, soit plus à l'arrière. On voudrait parler seulement aujourd'hui, en choisissant quelques exemples, des malades civils — qui souvent s'ignorent — et du retentissement (parfois inattendu, on le verra) que peut avoir sur leur état, déjà plus ou moins précaire, l'émotion portée à un haut degré, même si elle nous semble un peu irraisonnée ou, si l'on veut, gratuitement, et à plus fort raison quand elle n'est ni l'une ni l'autre.

Ce retentissemest, on le connaît bien en ce qui concerne une certaine catégorie d'affections, celles qui intéressent l'appareil circulatoire, et notamment le coeur lui-même. Il n'est pas douteux que les sujets qui en souffrent ne soient à cet égard d'une extrême sensibilité. Ceci est surtout évident pour ceux qui sont porteurs d'une lésion reconnue. M. Ch. Fiessinger a dit naguère comment les bombardements subis par Paris en 1918 avaient causé la mort de plusieurs de ses clients dont le moteur cardiaque était en mauvais état. Beaucoup plus nombreux que ces derniers sont les sujets possédant ce que l'on a appelé un coeur "irritable", autrement dit hypersensible. Chez eux toute àmotion vive est capable de déclencher une crise qui peut avoir des suites sérieuses. Ce sont des candidats perpétuels non seulement aux palpitations, qui sont monnaie courante, mais à cette rapidité soudaine, durable et si pénible, des battements cardiaques que l'on appelle la "tachycardie paroxystique", ainsi qu'à l'accès d'angine de poitrine et à d'autres troubles angoissants d'un rythme qui normalement doit être immuable. La sensibilité du coeur (ou de son système nerveux) atteint pour eux un degré qu'on imagine difficilement; le raisonnement, la volonté, la force morale sont, quoi que l'on en puisse penser, incapables de la réduire. Je voudrais illustrer ce dire en contant l'histoire d'un confrère qui possède, pour son malheur, un coeur ainsi facile à dérégler, Lorsque, quelques mois avant la guerre, on procéda, à Paris, à une sorte de répétition générale d'alerte nocturne, il s'intéressa beaucoup à cette expérience qui avait été annoncée longtemps à l'avance, avec programme et horaire détaillés, et qui ne pouvait donner naissance à aucune surprise ni à aucune crainte. Lorsque les sirènes mugirent, il se mit à sa fenêtre pour voir la Ville éteindre ses lumières. Or il n'y resta que quelques secondes, ayant été terrassé aussitôt (souvenir? évocation?) par une crise de tachycardie violente, très douloureuse et qui inquiéta fort, pendant près d'une heure, son entourage... et lui-même. Admettant une alerte réelle, admettons en outre qu'elle soit suivie de quelque attentat aérien, et nous comprendrons que, pour des malades de ce genre, les conséquences de l'émotion puissent être graves, sinon fatales parfois. Quand ils se connaissent bien, ce sont ceux-là qui ont peur d'avoir peur, et ils ont raison.

Mais les exemples que l'on vient d'invoquer ne nous ont montré que des désordres fonctionnels qui ne correspondent souvent à aucune lésion réelle. l'influence de l'émotion peut-elle aller plus loin et aboutir sinon à créer une lésion, du moins à en aggraver singulièrement une qui serait préexistante à sa venue C'est mis à part les cas d'affection cardiaque auxquels on a fait allusion au début, un chapitre jusqu'à présent peu connu de la question qui nous occupe. Sans doute peut-on se demander, revenant aux exemples donnés, si la répétition ou la prolongation des spasmes subis par les artères nourricières du coeur, si souvent en cause dans la crise d'angine de poitrine, ne pourraient pas avoir comme conséquence cet infractus du myocarde dont j'ai parlé récemment, mais le problème posé par celui-ci est actuellement en discussion devant la Société de cardiologie. Peut-être aussi est-il légitime d'accuser l'émotion de mainte rupture d'anévrisme; mais il s'agit là d'un fait exceptionnel et l'accident aurait pu se produire en l'absence de tout facteur émotif. Mieux vaut sans doute répondre à la question posée en se référant à des travaux récents qui nous apportent à cet égard de l'inédit et qui ne semblent pas laisser de doute.

Le premier auquel on demandera de nous renseigner est une communication présentée à la Société médicale des hôpitaux de Paris par MM. Laignel-Lavastine et Chartrain et Mme O. Cachin. Il y est question de deux personnes qui, à l'occasion de la déclaration de la guerre et d'alertes nocturnes, se mirent à cracher le sang; l'une d'elles récidiva par la suite en une circonstance analogue. Evidemment l'une et l'autre présentaient des traces de tuberculose, mais assez discrètes pour n'avoir pas été décelées antérieurement; en tout cas, ces hémiptysies étaient les premières que l'on observât chez elles. Le fait avait déjà été signalé dans d'autres occasions par MM. Bezançon et Jacquelin, et on n'a pas manqué de le rappeler.

Mais voici bien autre chose. On sait que l'ulcère de l'estomac (ou duodénum, a ce point de vue c'est tout un) se complique parfois de perforation de l'organe, ce qui aggrave singulièrement la situation. On discute encore sur les causes tant de l'ulcère que de la perforation. A toutes les hypothèses émises, faut-il maintenant en ajouter, sinon en substituer une qui incrimine une cause psychique et notamment un facteur émotif? Cela paraît rationnel, à prendre connaissance des faits qui viennent d'être rapportés en plusieurs endroits. Voici d'abord un article dans lequel MM. Buquet, Siffre et Champeau commencent par établir qu'on a observé, en septembre et octobre derniers, une proportion anormale d'ulcères gastriques perforés. A eux seuls, ils ont dû en opérer neuf pendant cette courte période. Chez tous ces patients, ils ont noté l'existence, à côté d'un passé gastrique parfois net, d'autres fois assez incertain, de facteurs d'un caractère tout spécial représentés par des accès de colère ou de crises émotionnelles qui ont précédé immédiatement la perforation .Du point de vue chronologique, est-il besoin de faire ressortir que c'est la mobilisation et l'état de guerre qui ont ainsi transformé brusquement, pour ces malades, une situation jusque-là parfaitement tolérable et tolérée? Les colères elles-mêmes ont été souvent déclenchées par l'émotion, et dans tous les cas il est certain qu'elles ont déterminé des troubles de nature émotive. "Il nous semble bien, disent nos auteurs, qu'il n'y a pas, dans cette série de faits, seulement de simples coïncidences; il nous paraît que ces phénomènes d'ordre psychique, en dehors de causes adjuvantes..., sont intervenus dans le mécanisme de la perforation." Et de rappeler, à ce propos, que le grand chirurgien américain récemment décédé Harvey Cushing tenait que les influences nerveuses, les émotions en particulier, jouaient un rôle non douteux non seulement dans la genèse de la perforation de l'ulcère, mais aussi dans celle de l'ulcère lui-même.

Au mémoire dont nous venons de donner l'essentiel, est venu, il y a peu de semaines, faire écho une discussion à l'Académie de chirurgie sur le même sujet. C'est M. Hartmann qui l'a ouverte, en disant que pendant les quatre derniers mois il a dû traiter, à l'hôpital Bichat, onze cas de perforation d'ulcère gastro-duodénal, alors qu'à la clinique chirurgicale de l'Hôtel-Dieu il n'en avait observé que dix-huit cas en dix ans. M. Mondor, de son côté, a été frappé par le grand nombre d'ulcères de l'estomac aggravés ou compliqués qu'il lui a été donné de soigner pendant les premières semaine de la guerre, et il n'a pas manqué de conclure que, parmi les facteurs de cette aggravation, il faut surtout inculper les causes nerveuses, psychiques et morales. L'émotion, bien entendu, doit figurer en bonne place parmi elles.

La cause paraît donc entendue: l'émotion est capable non seulement d'accroître et même de faire naître des désordres fonctionnels, mais d'aggraver des lésions existant antérieurement, sinon d'en créer de nouvelles, comme le voulait Cushing. Si besoin était de démontrer une fois de plus l'influence du moral sur le physique, il y aurait là un faisceau de preuves d'une indéniable valeur. Il n'est pas dit qu'on n'en ajoutera pas d'autres quand on aura analysé aussi attentivement le retentissement du choc émotionnel sur l'intestin, le foie, le rein, etc., sans compter le bouleversement qu'il provoque, comme cela a été démontré déjà, dans la composition de nos humeurs.

Quant à savoir comment s'exerce, dans les cas dont nous avons parlé, l'influence de l'émotion, c'est autre chose. Qu'en cette affaire intervienne ce système nerveux, dit autonome, qu'est le système sympathique, c'est évident. Que, par ses nerfs moteurs qui se rendent aux vaisseaux sanguins, il soit parfaitement capable de provoquer des contractions et des dilatations qui, chez des sujets diversement atteints déjà, détermineront soit des crises d'angine de poitrine, soit des hémoptysies, l'explication paraît valable. Pour ce qui est de l'ulcère gastrique et de sa perforation, peut-être faut-il invoquer soit un phénomène vaso-moteur du même ordre, soit des prénomènes sécrétoires qui pour une grande part dépendent de lui.

Pour éclaircir ces problèmes, il faudrait passer de nouveau en revue toutes les hypothèses qu'ils ont suggérées et dont chacune renferme peut-être une part de la vérité. Il nous faudrait aussi, avouons-le, mieux connaître cette physiologie des systèmes nerveux qui détient la clef de tant de mystères. Pour l'instant, le mieux semble être de connaître les faits et d'en tirer les conclusions possibles. Il est seulement regrettable que des applications pratiques n'en résultent pas dans tous les cas. Quelques-uns d'ordre prophylactique en découlent cependant en cette période de guerre. Chacun les aura logiquement déduites.

Docteur Henri BOUQUET.

(Le *Temps*)

La pomme et le chameau

Un chameau du Jardin zoologique de Shepperton ayant mordu un visiteur qui lui tendait une pomme, son cas a été évoqué devant la justice. Le défenseur du chameau a plaidé les circonstances atténuantes : "La pauvre bête au lieu de mordre la pomme a mordu la main qui la lui tendait. C'est une erreur d'appréciation, dont il ne faut pas lui tenir compte... Et d'ailleurs, s'il pouvait parler, cette bête exprimerait certainement ses regrets à la Cour et dirait elle-même qu'elle s'est trompée". Mais comme il n'était pas là pour le dire, le chameau ou plutôt ses propriétaires ont été condamnés.

Voilà la nouvelle rapportée l'autre matin par le *Daily Mail*. Elle en vaut bien une autre et notre confrère anglais aurait pu l'insérer sous un titre qui a déjà quelquefois servi depuis des mois: la vie continue. Mais le *Daily Mail* l'a reproduite fort sérieusement, sans la moindre nuance d'ironie, ni sans le moindre commentaire.

Le sujet s'y prête cependant. Il y a d'abord la Pomme et ce *Zoological Garden* où un homme cherchait à prendre sa revanche du Paradis perdu en tendant le fruit funeste à un animal. Mais les chameaux paraissent beaucoup plus méfiants au vingtième siècle que la femme au temps de l'Eden. Il n'a pas hésité à mordre la main tentatrice et point au fruit ; et sa condamnation fut beaucoup plus légère que celle dont Eve a pâti et dont nous souffrons tous encore.

Autre sujet de réflexion : le propos de l'avocat. Il a dit: "Si cette bête pouvait parler, elle exprimerait ses regrets..." Pour que l'histoire fût savoureuse et du genre de celles qui divertissaient Oscar Wilde, il faudrait que le chameau eût été dans le prétoire et qu'au moment où son avocat assurait qu'il ferait des excuses, l'accusé tendit la tête et de cet air qu'on lui connaît soufflât : "Des excuses ? Mais en aucune façon..." ; — et qu'il rentrât ensuite et pour toujours dans ce silence indifférend auquel les chameaux savent donner tant de noblesse. Mais le chameau n'était point là ; il n'a pas parlé ; et Oscar Wilde n'est plus pour conter de ces apologues dont il n'y avait qu'un petit nombre de ses compatriotes à en rire.

Enfin cette nouvelle importante prête à un dernier commentaire : "Si les bêtes pouvaient parler". Si les bêtes pouvaient parler, évidemment elles auraient beaucoup à nous dire ; car, pour ce qui est de leur conversation personnelle, elles se comprennent fort bien. Il n'y a que nous pour ne pas les comprendre. Mais ceci est une autre histoire. Voilà le billet achevé. L'auteur avait pensé le consacrer à ce qu'on appelle un comité secret et en général au secret des choses. Il a préféré ce sujet moins périlleux et d'allusions impénétrables.

GUERMANTES.

(Le *Figaro*)

L'HOTEL WINDSOR possède une atmosphère de distinction très recherchée et est visité par des voyageurs de renom venant de toutes les parties du monde. Il est renommé pour ses chambres modernes et confortables, son excellente cuisine et son service courtois

L'HÔTEL **Windsor**

CARRÉ DOMINION

Archives de la Ville de Montréal

L'école d'aviation d'Upland, ouverte

Ottawa, 5. (P.C.)— L'école No 2 d'entraînement des aviateurs de l'Empire, à Upland, près d'Ottawa, a été ouverte aujourd'hui au cours d'une cérémonie à laquelle ont pris part le gouverneur-général lord Athlone et le premier ministre du Canada, le très honorable M. King. Les ministres de la défense et de l'aviation, les hon. MM. Ralston et Power, étaient présents ainsi que le vice-maréchal L. S. Breadner, chef de l'Etat-Major de l'Aviation.

Autre officier recruteur pour le secteur nord

Le major J.-A. Bourgault est nommé adjoint du major H.-A. Seely

Le major Robert Roy, officier en charge du recrutement de l'armée active pour le district no 4, nous apprend la nomination du major J.-A. Bourgault comme adjoint du major H. A. Seely, au bureau de recrutement de Val-d'Or.

Le major Bourgault faisait partie du personnel d'une école minière de la province.

C'est un vétéran de la Grande Guerre. Il s'est enrôlé en 1915, dans le 163e régiment. Arrivé en Angleterre, on l'a versé dans la 10e réserve où il s'est spécialisé dans la défense contre les gaz. Pendant quelque temps, il a dirigé l'entraînement contre les attaques aux gaz, à la 10e réserve, puis il a été envoyé au 22e régiment. Au cours de son service dans cette unité, il a été blessé.

Le major Bourgault dirigera, avec le major Seely, le recrutement dans les régions minières du nord de la province. Il est déjà rendu à son poste.

Certains ouvriers exemptés du camp

Voici un communiqué officiel du chef de l'état-major concernant l'enrôlement dans la milice non permanente:

"Depuis l'adoption de la loi de mobilisation des Ressources naturelles, on s'est aperçu que l'absence de certains employés dans les usines serait susceptible d'occasionner des ennuis à leurs patrons. Le commandant du district a donné des instructions aux enrôlés de tous rangs à l'effet qu'ils peuvent faire leurs trois semaines d'entraînement dans un camp ou dans l'autre ou une partie dans chaque camp.

"Afin de faciliter davantage la tâche des industries qui travaillent à des commandes de guerre urgentes, et qui pourraient difficilement laisser sortir certains de leurs ouvriers chefs de file (key men), tenus d'aller au camp, sans diminuer leur production essentielle, il est loisible, en pareil cas, de dispenser ces miliciens de la nécessité de se rendre au camp, si les circonstances le justifient, tout en maintenant les hommes ainsi, excusés dans leurs privilèges comme membres de la milice active non-permanente. Ils feront partie de l'effectif de leurs unités et feront leurs trente jours d'entraînement aux quartiers de celles-ci, au lieu de s'entraîner 21 jours au camp et les 9 autres jours à leur propre arsenal.

"Sauf pour des cas exceptionnels, la permission d'exempter du camp ne devrait pas s'appliquer à des hommes âgés de 21 ou 22 ans. Il est particulièrement recommandé aux employeurs de vouloir bien prendre note de ce détail".

Nominations confirmées

On vient de sanctionner à Ottawa, la nomination du colonel C. G. Machum comme commandant de la 4e compagnie de la garde nationale (Veteran Home Guard), et celle du lt-col. J.-H. Roy comme second en commandement de cette même unité.

Le major J.-N.-E. Grenier est nommé officier d'état-major, grade 3, aux quartiers généraux d'Ottawa, avec le grade de capitaine.

Le lt-col. J.-E. Pinault, E.D., prend le poste de commandant du centre d'entraînement du district no 5, à Québec.

Les sous-lieutenants A.-A. Masson; Y. Tétreault, H.-H. Bumbray; J.-E. Grenier; J. Duclos; P.-E. Roy; J.-R. Préfontaine; L.-E. Clermont; M.-G. Allard, font partie du corps de réserve des officiers du dépôt des Fusiliers Mont-Royal.

Le lieutenant J.-A. Girard, fait partie de la réserve provisoire du dépôt du Maisonneuve. Le lieutenant E.-H. LaPierre, du C.E.O.C. de Loyola, et les sous-lieutenants M. Forest; J.-E. Beaudry; G. Bieler; J.-R. Joly; L.-P. Chartrand; E.-T. Jacques, ont été versés à la réserve des officiers du Maisonneuve, ainsi que le major W.-E. Morgan, M.C.

Aux quartiers généraux de la défense nationale, à Ottawa, on a fait les nominations suivantes: directeur du service de motorisation et d'artillerie, le lieutenant W. M. Benson; directeur du service du vêtement et de l'équipement, le capitaine G. LeB. Ross; directeur du service du génie, le capitaine H. A. McKay; directeur du service médical, le colonel E. W. Archibald.

Prospectus de la saison des Variétés Lyriques

Le prospectus de la prochaine saison des Variétés Lyriques est maintenant à la disposition du public.

Les personnes désireuses de se le procurer sont priées de s'adresser au bureau des Variétés Lyriques au Monument National, de 10 à 6 heures tous les jours, excepté le dimanche.

Moins d'informations aux ports américains

Buffalo, N.-Y., 5 (P.A.) — Le gouvernement américain a ordonné à la Compagnie de touage des Grands Lacs de donner moins d'informations sur l'arrivée et les départs des navires dans les ports des lacs. Cette mesure n'avait pas été prise durant la "dernière" guerre (1914-1918). Le président de la compagnie assura toutefois que les parents des marins et les journaux seraient renseignés comme d'ordinaire.

M. HOUDE A ÉTÉ ARRÊTÉ HIER

(Suite de la page 1)

service de l'internement ont refusé de commenter, aujourd'hui, l'internement du maire Camillien Houde, de Montréal, sur l'ordre du ministre de la Justice.

L'occasion

Vendredi après-midi, vers quatre heures, les membres du comité exécutif tenaient une séance extraordinaire à la demande expresse du maire M. Houde. Celui-ci avait appris que Me Honoré Parent, directeur des services municipaux et administrateur-délégué de la Commission des affaires municipales de Québec, avait accordé des permis pour que des édifices municipaux servent à l'enregistrement national et il voulait que le comité exécutif révoquât ces permis.

Le comité exécutif était au complet : MM. J.-M. Savignac, président, Hector Dupuis, Janvier Coupal, J.-H. Delisle et John Kerry. Les quatre premiers acquiescèrent à la demande du maire, mais M. Kerry fut dissident. Les quatre, MM. Savignac, Dupuis, Coupal et Delisle, approuvèrent une résolution s'opposant à ce que les édifices municipaux servent à l'enregistrement national et révoquent les permis accordés par M. Parent.

(Cette résolution, transmise hier après-midi à M. L.-E. Potvin, président de la Commission municipale de Québec, fut "refusée". Nous publions cette nouvelle dans une autre colonne.)

Quand le comité eut adopté la résolution en question, M. Houde convoqua les journalistes et leur remit à chacun une copie initialée de la déclaration qui fit tant de bruit.

La censure de guerre empêcha la publication de cette déclaration. Il en fut question aux Communes, et hier, le premier ministre, le très hon. M. King, annonçait que le ministre de la Justice était à "étudier la situation."

Pour l'information de nos lecteurs, comme il ne nous est pas loisible de faire plus, nous citons ci-bas intégralement le débat qui eut lieu samedi aux Communes à ce sujet :

M. R.-B. HANSON. — Monsieur l'Orateur, je désire poser une question plutôt importante au ministère. Hier, dans la cité de Montréal, un événement assez étonnant s'est produit. Le maire de cette ville, dans une déclaration signée et remise à la presse lors d'une conférence des journaux sur l'inscription nationale (enregistrement) a ouvertement jeté le défi à la loi canadienne. Voici une copie de sa déclaration remise à la presse du pays:

"Je me déclare péremptoirement contre l'enregistrement national qui est, sans aucune équivoque, une mesure de conscription, et le gouvernement fraîchement élu en mars dernier a déclaré par la bouche de tous ses chefs, de M. King à M. Godbout, en passant par MM. Lapointe et Cardin, qu'il n'y aurait pas conscription sous quelque forme que ce soit.

M. JEAN-FRANÇOIS POULIOT, député de Témiscouata. — J'invoque le règlement, monsieur l'Orateur. Je voyais une dépêche hier où le censeur en chef des journaux déclarait qu'il n'était pas dans l'intérêt public de mentionner l'affaire. Je me demande si l'honorable député poursuivra ses remarques.

M. R.-B. HANSON. — Il n'y a pas lieu d'invoquer le règlement. Le parlement est encore libre.

J'appelle l'attention sur cette partie de la déclaration à la presse:

"Le parlement, selon moi, n'ayant pas mandat pour voter la conscription, je ne me crois pas tenu de me conformer à ladite loi, et je n'ai pas l'intention de m'y conformer, sachant ce que je fais et ce à quoi je m'expose. Si le gouvernement veut un mandat pour la conscription, qu'il revienne devant le peuple, et sans le tromper, cette fois".

Cet éclat suivait la mise à la disposition, par M. Parent, directeur des services municipaux dans la cité de Montréal, de l'espace de cinq édifices municipaux pour les fins de l'enregistrement national. La déclaration a paru dans la première édition de la **Gazette** de Montréal. Elle s'accompagnait d'un premier-Montréal que j'ai entendu lire, mais que je ne peux malheureusement pas, pour le moment, communiquer à la Chambre. Il me suffira de dire que l'auteur appelait l'attention sur l'attitude du maire de la cité de Montréal et demandait aux autorités fédérales d'intervenir immédiatement.

A la surprise générale, après que plusieurs milliers d'exemplaires du journal eussent été vendus dans les rues de Montréal, le censeur de la presse au Canada est intervenu avec l'ordre de supprimer toute l'édition. Je crois que le gérant de la compagnie de publication a interjeté appel auprès du ministre de la Défense nationale (M. Ralston) qui a renvoyé le gérant au secrétaire d'Etat (M. Casgrain), sous la juridiction duquel se trouve le censeur des journaux, et ce dernier ministre a averti le gérant qu'il ne contremandait pas l'ordre donné par le censeur des journaux.

Voici les questions que je désire poser au premier-ministre:

Existe-t-il encore une presse libre?

Quelle disposition le gouvernement entend-il prendre pour soutenir la majesté de nos lois contre la déclaration du maire de Montréal ?

Le gouvernement est-il prêt à relever le défi lancé à la légalité par celui qui occupe le poste de maire de Montréal, et ne va-t-il pas reviser la décision de la censure à la lumière des faits ?

Le public canadien exigera que l'affaire soit tirée au clair.

LE TRES HONORABLE MACKENZIE KING: Mon honorable ami m'a posé plusieurs questions. Tout d'abord, j'aimerais à dégager tout le sens de sa déclaration ainsi que des questions qu'il a posées. Mais je puis au préalable donner aux honorables députés l'assurance que le Gouvernement ne négligera rien pour faire respecter les lois du pays.

M. Hanson: Je signale tout particulièrement la décision prise par la censure de la presse. La question est très importante et devrait faire, aujourd'hui même, l'objet d'une enquête de la part du Gouvernement.

Le TRES HONORABLE M. KING: A la suspension de la séance, à une heure, je me ferai un devoir de conférer avec mes collègues à ce sujet. Si je n'ai pas spécialement mentionné la censure, c'est que, semble-t-il, les opinions sont partagées sur la nature même des faits, et j'aimerais à les bien connaître avant d'exprimer un avis.

M. HANSON. — Les membres du cabinet ont-ils lu l'article de rédaction? Je crois comprendre qu'il est entre les mains du ministre de la Défense nationale.

L'HON. RALSTON (ministre de la défense nationale). — Non. Le journal a communiqué par téléphone à mon secrétaire, hier soir, le texte dont mon honorable ami a donné lecture — non pas l'article de rédaction. J'ajoute ,cependant, qu'en ce qui concerne la censure, mon honorable ami n'est peut-être pas au courant de tout ce qui s'est passé. Il y a un fait qui n'a pas été mentionné et que le gouvernement est à étudier, car il a son importance.

M. HANSON. — Mon intention n'est pas de porter préjudice au gouvernement. Je crois m'acquitter utilement de mon devoir d'homme public en signalant cet incident. C'est au cabinet à prendre ses responsabilités. Le peuple tiendra à ce que la question soit éclaircie.

L'HON. M. RALSTON.—Pour ce qui est du gouvernement mon honorable ami n'a pas à s'inquiéter à cet égard. Cependant, sauf le respect que je lui dois, je doute qu'il soit de l'intérêt public de soulever cette question à ce moment-ci, ainsi que mon honorable ami vient de le faire, surtout quand on sait que la censure de la presse a porté la chose à la connaissance du gouvernement. Si j'ai bien compris, le fait qu'on a omis de mentionner, c'est que la censure de la presse a donné des instructions, avant que le journal soit tiré et mis en ventes, pour que l'article en question ne soit pas publié.

M. HANSON. — L'article de rédaction ou l'entrefilet?

L'HON. RALSTON. — L'entrefilet même. C'est ce que l'on m'a rapporté. Je puis faire erreur. On en a communiqué le texte à mon bureau sans doute, parce que, je suis ministre de la Défense nationale. J'en ai immédiatement saisi le secrétaire d'Etat, dont relèvent les questions de censure, et qui est censé avoir le plus de compétence en la matière. Lorsque le directeur du journal m'a téléphoné de nouveau, je l'ai renvoyé au secrétaire d'Etat. En ce qui me concerne, je puis donner à mon honorable ami l'assurance que l'affaire suit la filière et qu'elle sera prise en sérieuse considération par le gouvernement.

M. HANSON. — Et nous pouvons compter sur une déclaration plus tard dans la journée?

L'HON. M. RALSTON. — Je ne pourrai dire.

M. HANSON. — Le premier ministre l'a laissé entendre.

L'envolée du "Clare" est considérée comme un indice de sécurité aérienne

New-York, 6 (mardi). (P.C.) — Dans un article éditorial, le New-York Times commente l'arrivée de l'avion transatlantique anglais "Clare". Il déclare que cette traversée sans incidents, et le fait que d'autres suivront, doit être considérée comme l'indice de la sécurité grandissante et de la maîtrise des airs de la Grande-Bretagne.

Mgr Duparc dénonce le séparatisme breton

(Suite de la page 1)

enseigner aux jeunes filles comment vêtir et nourrir les bébés.

La Nouvelle-Calédonie ignorerait la situation de la France actuelle

Vichy, France, 5. (P.A.) — Il a été reconnu ici, aujourd'hui, que l'assemblée générale de la colonie française de la Nouvelle-Calédonie a déclaré appuyer le général Charles de Gaulle, chef du "gouvernement français libre" à Londres.

Le ministère des colonies dit que l'assemblée générale de la Nouvelle-Calédonie n'est pas au courant de la véritable situation de la France". Il a ajouté que "certaines mesures" seront prises pour rendre la situation plus claire.

Les usines Citroën et Renault à l'oeuvre

Paris, 2. (retardé) (P.A.) (via Berlin). — Des représentants des usines d'automobiles Citroën ont déclaré, aujourd'hui, que 25 pour cent du personnel ordinairement employé était à l'ouvrage. Les ouvriers ne travaillent que la moitié des heures ordinaires. Les usines Renault qui emploient, en temps normal, 30,000 personnes, embaucheront prochainement 10,000 personnes.

Enquête préliminaire de longue durée en haute cour à Riom

Vichy, France, 5. (P.A.) — On a annoncé aujourd'hui que le procès des anciens chefs accusés du peu de préparations de la France et de son entrée en guerre, sera précédé d'une longue enquête judiciaire préliminaire. La haute cour commencera de siéger à Riom, jeudi.

Le Dr Carl Schaeffer nommé commissaire de la Banque de France

Paris, 3. (retardé), (P.A.-via Berlin) — Les autorités militaires allemandes ont nommé, aujourd'hui, le Dr Carl Schaeffer commissaire de la Banque de France et inspecteur en chef de toutes les banques de France.

Contrôle des importations de la laine et de la peignée

Ottawa, 5 (Du correspondant du CANADA). — La Commission des prix et du commerce en temps de guerre a annoncé qu'à partir de samedi dernier, le 3 août, inclusivement, aucune laine, ni peignée, ne peuvent être importées au Canada, à moins qu'un permis ait été obtenu au préalable, de l'administrateur de la laine, M. David-G. Dick. Les exportations de laine du Canada sont soumises depuis l'automne dernier, à un régime de permis émis par l'administrateur.

Vos fonds sont en sûreté dans les mains de l'Etat. Placez vos économies dans les Certificats d'épargne de guerre.

Un paquebot danois frappe une mine

Londres, 5 (P.C.). — L'"Exchange Telegraph" rapporte de Goteborg, en Suède, qu'un paquebot danois ayant à bord de nombreux passagers, a coulé dimanche après avoir frappé une mine. Il sortait du port de Copenhague. On croit que tous les passagers furent sauvés par un navire de guerre allemand. On ordonna la suspension du trafic dans le port.

L'hon. Ernest Lapointe de retour aux Communes

(Suite de la page 1)

est de nature à soulever l'opposition aux lois de ce pays et je crois que tous les efforts possibles devraient être faits à l'heure actuelle pour prévenir toute action de ce genre."

Les estimés

Les estimés du ministère des Pêcheries ont donné lieu au seul débat en français au cours de la présente session. M. Poirier, de Bonaventure, a prononcé à ce sujet son premier discours et prouva qu'il pouvait s'en tenir aux faits. Le député de Bonaventure sût même intéresser la Chambre en notant qu'il y avait, à travers le Canada, 56,969 pêcheurs maritimes, dont 11,150 dans la province de Québec.

Leçon à M. Roy

M. Joseph Sasseville Roy, de Gaspé, dont l'éloquence s'exerce surtout à poser des questions, se risqua aujourd'hui à parler poisson. Mal lui en prit car l'hon. M. Michaud lui servit une leçon fort à propos et rétablit les choses en ce qui concerne l'aide aux pêcheurs.

En vertu d'un jugement du Conseil privé et d'une entente subséquente entre le gouvernement de la province de Québec et le gouvernement fédéral, déclare M. Michaud, l'administration des pêcheries dans la province de Québec, à l'exception des Iles-de-la-Madeleine, est sous la juridiction exclusive des autorités provinciales. Quant aux Iles-de-la-Madeleine, le gouvernement fédéral a toujours conservé sa juridiction et l'a toujours exercée. Cependant, l'hon. député de Gaspé a fait une erreur capitale lorsqu'il a dit que l'aide aux pêcheurs des Iles-de-la-Madeleine ou à ceux de la province de Québec avait commencée en 1930. Avant 1935, et c'est la date à laquelle ont commencé les octrois aux pêcheurs, rien n'avait été octroyé aux pêcheurs de la province de Québec ou des Iles-de-la-Madeleine, soit en aide directe ou en secours ou en contribution quelconque en argent, excepté l'argent voté et dépensé pour fins administratives seulement.

Le premier octroi

En 1935, lorsque le gouvernement actuel a pris l'administration des affaires du pays, nous avons constaté que l'état des pêcheurs dans l'Est du Canada, surtout dans la Gaspésie et dans les Iles-de-la-Madeleine, était dans une situation pitoyable. Dès lors, nous avons remédié à cette lacune, et aussi dès les premières années de notre administration — en 1935 et 1936, nous avons accordé un octroi de $25,000 que le gouvernement provincial a consenti à distribuer aux pêcheurs pour leur venir en aide; sur cette somme, seulement $14,895 ont été définitivement octroyés aux pêcheurs. En 1936-1937, nous avons payé aux pêcheurs des Iles-de-la-Madeleine $14,895 ; en 1937-1938, nous avons décidé de continuer d'aider les pêcheurs et nous avons donné un octroi de $50,070 qui a été payé aux pêcheurs. En 1938-1939, nous leur avons octroyé $24,-984.62. En 1939-1940, nous avons octroyé $24,863.39, et en plus, en 1939-1940, nous avons payé aux pêcheurs, pour le poisson salé, des octrois au montant de $27,317.76. Durant l'administration du gouvernement actuel nous avons donc payé $142,130.77, en tout, en secours aux pêcheurs des Iles-de-la-Madeleine, somme que nous leur avons distribuée en argent, ce qu'aucun gouvernement n'avait fait précédemment.

En plus, nous les avons aidés à organiser leurs coopératives, comme l'a si bien dit l'hon. député de Bonaventure, il y a quelques instants, et nous leur avons aussi prêté le concours des inspecteurs de pêcheries de la Nouvelle-Ecosse pour diriger les efforts des producteurs de poisson salé des Iles-de-la-Madeleine, pour les aider à améliorer la qualité de leurs produits; ensuite, pour les instruire dans les principes de la coopération, nous avons payé les dépenses d'un organisateur de coopératives durant toute la dernière année.

"Cette année, il est vrai qu'une situation un peu difficile existe, mais cela n'est pas dû au revenu moindre de la pêche; au contraire, cela est dû à une surabondance de produits de la pêche. Et cette situation existe bien que nous ayons payé au-delà de $50,000 en octrois directs à 8,000 personnes formant la population des Iles-de-la-Madeleine, dans le cours de l'hiver et du printemps. En plus de cette somme, la valeur des prises de poisson par ces pêcheurs, durant les mois de mai et juin, est évaluée à $72,056 — comme le disait il y a quelques instants l'hon. député, la situation est tout à fait pénible, mais elle n'est pas due à une prise insuffisante de poisson, mais plutôt à la surabondance du poisson."

Aviateurs canadiens victimes de guerre

(Suite de la page 1)

avoir reçu un mot du ministère de l'Air leur annonçant que leurs fils étaient prisonniers en Allemagne.)

Cette liste était dressée d'après le classement suivant: morts au combat, 18; manquant à l'appel et probablement morts au combat, 23; blessés ou victimes de blessures reçues au combat, 15; rapporté comme blessé et mort maintenant, 1; probablement tués au combat, 20; manquant à l'appel, 140; manquant à l'appel et probablement tués en service actif, 2; tués en service actif, 23; rapportés comme manquant à l'appel et maintenant rapportés comme tués en service actif, 5; blessés en service actif, 18; morts en service actif 13; rapporté comme manquant à l'appel et revenu sauf 1; prisonniers, 19; rapportés tués en service actif et maintenant rapportés comme manquant à l'appel, 2.

Un comité du Sénat de Washington approuve la loi de conscription

(Suite de la page 1)

tif à l'entraînement de la garde nationale. Il se peut que le projet de conscription en temps de paix suscite un débat extraordinaire à la Chambre haute.

Entraînement intense de la garde nationale

Les mesures de conscription et de la garde nationale seraient, de l'avis de plusieurs, deux mesures complémentaires l'une de l'autre. Peu de sénateurs se sont dits opposés à l'entraînement de la garde nationale.

Le sénateur Burton Wheeler, démocrate de l'Etat du Montana et un des chefs du bloc anticonscriptionniste, a dit que, pour sa part, il ne s'opposait pas à l'adoption de la loi de la garde nationale. C'est précisément le président Roosevelt et le département de la Guerre de Washington qui ont demandé au Congrès d'adopter une mesure qui permettrait l'intensification de l'entraînement de la garde nationale, parce que des événements de la guerre ont montré la nécessité d'un tel entraînement.

Les sénateurs Sheppard et Wheeler aux prises

Le sénateur Sheppard a déclaré que Hitler projetait de s'attaquer aux Etats-Unis. C'est là une réponse qu'il a faite au sénateur Wheeler, au cours d'une vive discussion avec ce dernier. Le sénateur Wheeler a dit, entre autres choses, que le sénateur Sheppard n'avait pas raison de parler d'"urgence", et il a ajouté qu'il n'était pas nécessaire, pour le présent, d'avoir recours à l'entraînement militaire obligatoire. A cela le sénateur Sheppard a répondu que si le sénateur Wheeler ne pouvait pas se rendre compte qu'il y avait "urgence", il ne servait de rien de discuter pour le convaincre de l'opportunité d'adopter la mesure à l'étude.

"Est-ce que le sénateur Sheppard pense que Hitler attaquera les Etats-Unis?" a demandé, avec ironie, le sénateur Wheeler.

"Il va tenter de s'attaquer aux Etats-Unis", a répondu le sénateur Sheppard. "C'est ma sincère conviction, et s'il n'en était pas ainsi, je ne serais pas ici pour demander au Sénat d'approuver cette mesure".

Le facteur "urgence"

Le sénateur Wheeler a affirmé que cette "urgence" avait été créée de toute pièce par des "propagandistes" qui désirent effrayer la population et le Sénat dans le but de donner des "pouvoirs dictatoriaux à quelqu'un".

"Je sais reconnaître une alerte, et la seule alerte en ce moment, c'est l'élection toute proche", a poursuivi le sénateur Wheeler.

Douze voix contre trois

Le comité militaire du Sénat a approuvé la loi de la conscription par douze voix contre trois, celles des sénateurs Hiram Johnson, démocrate du Colorado, E. Thomas, républicain de l'Idaho, et Ernest Lundeen, fermier-travailliste du Minnesota.

Un communiqué publié par les dissidents

Tard, aujourd'hui, la minorité du comité a publié un communiqué sur la mesure adoptée. Elle déclare que l' "enrégimentation de la vie américaine", tout comme le comprend cette mesure, "en temps de paix n'est pas conforme aux idéals des patriotes Américains et qu'elle répugne tout à fait à la démocratie américaine et aux traditions américaines".

Le communiqué de la minorité du comité militaire sénatorial demande l'enrôlement volontaire pour une période d'un an.

* * *

Quelques points saillants de l'important projet de loi

Washington, 5 (P.A.) — Voici quelques-uns des points saillants de la loi de la conscription Burke-Wadsworth telle qu'approuvée aujourd'hui par le comité militaire de la Chambre haute de Washington:

12,000,000 d'hommes affectés

Environ 12,000,000 de jeunes gens qui ont vingt et un ans révolus et qui n'ont pas trente-deux ans seront obligés de s'enregistrer en vue du service militaire obligatoire.

400,000 hommes à l'entraînement en octobre

Des représentants de l'armée des Etats-Unis ont déclaré espérer que 400,000 jeunes gens seront à l'entraînement d'ici octobre. Le président Roosevelt aurait l'autorité voulue pour décider du nombre d'hommes qui seront de la flotte et du nombre d'hommes qui seront de l'armée.

Les exemptions prévues

Des commissions auront, d'autre part, l'autorité nécessaire pour différer l'entraînement des hommes nécessaires dans l'industrie ou dans l'agriculture. Les ministres du culte, les hommes dont d'autres personnes dépendent pour leur subsistance, puis les hommes physiquement, mentalement ou moralement incapables seront exemptés du service militaire. Les représentants du peuple à Washington et dans les Etats, les juges et les membres du Congrès seraient également exemptés de l'entraînement. Les membres des forces armées et de la réserve et les représntants diplomatiques des pays étrangers ne seraient pas tenus de s'enregistrer en vue de la conscription.

Les objecteurs de conscience

Les objecteurs de conscience devront comparaître devant le département de la Justice. Et si celui-ci les reconnaît comme tels, ils seront employés dans des services qui ne font pratiquement pas partie de l'armée.

Le président Roosevelt demande de combattre les "cinquièmes colonnes"

Washington, 5 (P.A.) — Le président Roosevelt a demandé aux gouvernements des Etats de coopérer étroitement avec le fédéral en vue de combattre de la façon la plus effective "les cinquièmes colonnes". C'est le procureur-général des Etats-Unis, Me Robert Jackson, qui a fait la lecture de l'allocution du président Roosevelt en présence de 165 délégués des 45 Etats réunis à Washington.

Le directeur du Bureau fédéral des enquêtes

D'autre part, M. J. Edgar Hoover, directeur du Bureau fédéral des enquêtes, a dit qu'il se peut que les Etats-Unis aient bientôt à choisir entre le bien-être de la majorité de la population et une minorité qui s'emploie à saboter le pays.

Nominations à la défense nationale

Ottawa, 5 (Du correspondant parlementaire du **Canada**) — Le ministère de la Défense nationale annonce la nomination du major W. J. Megill, du corps des signaleurs royaux canadiens, comme officier de l'état-major général (2e classe), service de l'état-major général.

Lors de la conversion de la 5e brigade de campagne d'armée au 21e régiment de campagne de l'armée, artillerie royale canadienne, on annonça la mutation du lieutenant-colonel G. H. Ellis au commandement du régiment avec le major J. D. K. Black comme commandant en second aux quartiers-généraux régimentaires, à Petawawa. Le major H. H. Brown, E.D., et le major S. A. MacDonald sont nommés respectivement commandants des 12e/45e et 97e/100e batteries de campagne.

Le major-général T. Weir, M.C., district militaire No 1, devient 2e adjoint du quartier-maître-général aux quartiers généraux du district militaire No 2, à Toronto.

Le major J.-N.-E. Grenier, du Régiment de Québec, devient officier d'état-major général (3e classe) au district militaire No 5, à Québec.

Le major B. R. Kerr, de la 55e batterie lourde, est nommé commandant en second de la 5e brigade côtière (C-B) D.M. No 11, à Victoria.

On annonce, ainsi qu'il suit, plusieurs promotions au grade de major: le major G. A. F. Townesend, du corps des magasins militaires royaux canadiens; le major C. Styan, de la 27e brigade de campagne, 73e batterie de campagne; le major S. C. Carew, Princess Louise Fusiliers, à Halifax; le major W. MacKinnon, dépôt régimentaire, Cap-Breton Highlanders; le major J. MacGregor, V.C., M.C., D.C.M., Canadian Scottish Regiment, D.M. No 11, Victoria; le major A. C. Evans, qui est désigné pour service au centre d'infanterie (instruction des carabiniers) D.M. No 6, Halifax; le major W. E. Macklin (S.F. of C.) dépôt du district No 1; le major W. E. Morgan, M.C., réserve des officiers du corps, régiment de Maisonneuve.

L'Angleterre aura la suprématie de l'Air dans un proche avenir

(Suite de la page 1)

les raffineries de pétrole synthétique de Sterkrade. Les réservoirs de pétrole n'y sont plus que ruines. A leur retour, des pilotes ont déclaré que de lourds explosifs avaient éventré des réservoirs et que des bombes incendiaires avaient été ensuite lâchées sur le pétrole qui s'en dégageait. Ils ont ajouté que des explosions, entre autres, ont été d'une telle violence que les flammes illuminaient les environs des milles à la ronde.

La parité aérienne

La production aéronautique de la Grande-Bretagne est maintenant l'égale de celle du Reich. Même si l'on tient compte des appareils manufacturés au Canada et aux Etats-Unis, il faudra encore quelque temps pour que la Grande-Bretagne obtienne la suprématie de l'air. Des représentants du gouvernement sont convaincus que la Grande-Bretagne l'emportera sur l'Allemagne dans les airs. Ces représentants ont plusieurs raisons d'être optimistes. Ainsi, l'Allemagne atteindra bientôt le maximum de sa production, si elle ne l'a pas déjà atteint. D'autre part, la Grande-Bretagne est loin d'avoir encore touché ce sommet. En outre, le blocus, de plus en plus resserré, fera que l'Allemagne manquera de plus en plus de matières premières.

Ces mois derniers, l'aviation britannique a lâché 33,431 bombes sur l'Allemagne et sur les territoires occupés par les nazis. Quant à l'aviation allemande, elle a lâché 6,987 bombes sur la Grande-Bretagne.

Depuis la nuit du 18 au 19 juillet, où l'Allemagne a commencé de diriger des raids aériens sur le Royaume-Uni, l'aviation allemande a perdu au moins 307 avions et la Grande-Bretagne un total de 172 appareils. Ces statistiques ne comprennent pas les pertes possibles d'avions allemands endommagés et qui n'ont pas, vraisemblablement, atteint leurs bases.

Ici, on estime la production aéronautique de l'Allemagne à 1,500 ou 1,600 avions par mois. La production de la Grande-Bretagne va de pair avec celle du Reich, sans compter les appareils de l'Amérique du Nord.

Une source de nouvelles digne de foi déclare que, depuis quelques semaines, l'Angleterre reçoit un grand nombre d'avions de combat nouveaux. Il y aurait aussi, présentement, d'importantes réserves de pilotes expérimentés et d'armes.

Raids nocturnes quotidiens

Depuis que l'Aviation allemande accomplit ses raids nocturnes sur la Grande-Bretagne, il y a de 50 à 100 appareils nazis au-dessus du pays presque chaque nuit. Mais l'aviation allemande n'a causé jusqu'ici que peu de dommages et relativement peu de pertes de vies et de blessés. L'aviation britannique, pour sa part, a grandement endommagé l'industrie allemande et des ports. Elle a même photographié les dommages causés pour montrer la véracité de ses communiqués.

Le succès de l'aviation anglaise est attribué à la supériorité de ses équipages ainsi qu'à l'expérience qu'ils ont acquise durant les nombreuses envolées nocturnes effectuées en Allemagne au début de la guerre. En plus, il est facile de repérer les objectifs en Allemagne à cause du vaste système de canaux, des longues routes et d'importantes rivières qui s'y trouvent.

Avions nazis abattus en France

Deux des trois avions nazis abattus aujourd'hui l'ont été au-dessus de la côte française, malgré un feu antiavions nourri.

Les Allemands ont continué leurs attaques contre la Grande-Bretagne. Ils ont laissé tomber de lourds explosifs et des bombes incendiaires sur des districts isolés du centre et de l'est de l'Angleterre.

D'imposantes escadrilles allemandes se sont approchées de la côte sud-est à plusieurs reprises, mais elles n'ont pas tenté de s'aventurer plus loin. Des avions de combat anglais en sont venus aux prises avec des appareils allemands, tard cette après-midi. Les Allemands ont fui dans la direction de la côte française.

Une personne a perdu la vie au cours des raids aériens allemands de la nuit dernières, mais les dommages sont négligeables.

Avion non-identifié au-dessus de Berlin

Berlin, 5. (U.A.) — Des batteries antiavions du bas de la ville ont fait feu, en guise d'avertissement, ce soir, sur un avion qui survolait Berlin. Selon toute apparence, les batteries n'ont tiré que des cartouches blanches. L'avion s'est ensuite éloigné.

Raffinerie et aéroport endommagés dans le Reich

Londres, 5. (P.C.) — Voici le texte du communiqué publié, ce soir, par le ministère de l'Air de la Grande-Bretagne :

"Hier soir, des bombardiers britanniques se sont attaqués à une raffinerie à Sterkrade, dans la Ruhr. Cet objectif a subi des dommages considérables et il a pris feu.

"Un raid a aussi été accompli sur l'aéroport de Krefeld où une remise a été endommagé et des incendies se sont déclarés au milieu des bâtisses de l'aéroport.

"Tous nos appareils sont revenus à leurs bases".

Raids aériens dirigés sur la forteresse de Gibraltar

Algésiras, Espagne, 5. (P.A.) — Des avions militaires se sont attaqués à Gibraltar, aujourd'hui. Des habitants d'Algésiras ont entendu les batteries antiavions et des explosions. Il a toutefois été impossible de connaître l'étendue des dommages. Le raid a commencé à 5 heures de l'après-midi. Des bombes ont été lâchées au-dessus de Gibraltar.

CITE DE MONTREAL

RE : Expropriation du terrain requis pour le prolongement et l'ouverture de l'Avenue Victoria, entre le Chemin de la Reine-Marie et le Chemin de la Côte Ste-Catherine.

La Cité de Montréal donne, par les présentes, avis public que le 14 août 1940, à 10 h. 30 a.m., ou aussitôt que conseil pourra être entendu, elle présentera par le ministère de ses procureurs soussignés, à la Cour supérieure, division de pratique, chambre No 31, au Palais de Justice, à Montréal, Province de Québec, ou à l'un des Honorables juges d'icelle, une requête demandant de fixer le jour où le Président ou le vice-président de la régie des services publics de la Province de Québec devra commencer les travaux à faire pour constater et évaluer la valeur réelle des immeubles ou partie d'immeubles décrits ci-dessous, que la Cité de Montréal entend acquérir en vertu des articles 421 et suivants de sa charte et leurs amendements pour l'expropriation des terrains requis pour le prolongement et l'ouverture de l'Avenue Victoria, entre le Chemin de la Reine-Marie et le Chemin de la Côte Ste-Catherine, dans le quartier Mont-Royal de ladite cité; pour déterminer les dommages résultant de ladite expropriation; pour fixer et déterminer les prix et l'indemnité à être payés par la cité pour l'acquisition desdits immeubles ou partie d'immeubles pour fins susdites et demandant aussi de fixer le jour où il devra faire son rapport, conformément à la loi.

Les terrains et partie de terrains à acquérir tel que susdit sont les suivants:

No 1.—Une lisière de terrain bornée au sud-ouest par le lot du cadastre No P-121-10, ledit côté mesurant environ 320.07 pieds; au nord-ouest par le lot du cadastre No P-121 étant le Chemin de la Côte Ste-Catherine; ledit côté mesurant environ 33 pieds; au nord-est par le lot du cadastre No P-121-9; ledit côté mesurant environ 319.93 pieds; au sud-est par le lot du cadastre No P-122-1; ledit côté mesurant environ 33 pieds; contenant une superficie d'environ 10560 pieds carrés; ladite lisière de terrain étant partie du lot du cadastre No 121-10 des plan et livre de renvoi officiels du Village Inc., de la Côte des Neiges; le tout tel qu'indiqué au plan No V-8 Mont-Royal déposé au bureau de l'Inspecteur de la Cité.

No 2.—Une lisière de terrain bornée au sud-ouest par le lot du cadastre No P-121-10; ledit côté mesurant environ 319.93 pieds; au nord-ouest par le lot du cadastre No P-121 étant le chemin de la Côte Ste-Catherine; ledit côté mesurant environ 33 pieds; au nord-est par le lot du cadastre No P-121-9; ledit côté mesurant environ 319.74 pieds; au sud-est par le lot du cadastre No P-122-1; ledit côté mesurant environ 33 pieds; contenant une superficie d'environ 10,554.56 pieds carrés; ladite lisière de terrain étant partie du lot du cadastre No 121-9 des plan et livre de renvoi officiels du Village Inc. de la Côte-des-Neiges; le tout tel qu'indiqué au plan No V-8 Mont-Royal déposé au bureau de l'Inspecteur de la Cité.

No 3.—Une lisière de terrain bornée au sud-ouest par le lot du cadastre No P-122-1; ledit côté mesurant environ 220.6 pieds; au nord-ouest par les lots du cadastre No P-121-9 et P-121-10; ledit côté mesurant environ 66 pieds; au nord-est par le lot du cadastre No P-122-1; ledit côté mesurant environ 220.6 pieds; au sud-est par le lot du cadastre No P-122-2; ledit côté mesurant environ 66 pieds; contenant une superficie d'environ 14,559.6 pieds carrés; ladite lisière de terrain étant partie du lot du cadastre No 122-1 des plan et livre de renvoi officiels du Village Inc. de la Côte-des-Neiges; le tout tel qu'indiqué au plan No V-8 Mont-Royal déposé au bureau de l'Inspecteur de la Cité.

No 4.—Une lisière de terrain bornée au sud-ouest par le lot du cadastre No P-122-2; ledit côté mesurant environ 212.8 pieds; au nord-ouest par le lot du cadastre No P-122-1; ledit côté mesurant environ 33 pieds; au nord-est par le lot du cadastre No P-122-2; ledit côté mesurant environ 212.8 pieds; au sud-est par le lot du cadastre No 130-243 étant l'Avenue Victoria; ledit côté mesurant environ 33 pieds; contenant une superficie d'environ 33 pieds; contenant une superficie d'environ 7022.4 pieds carrés; ladite lisière de terrain étant patie du lot du cadastre No 122-2 des plan et livre de renvoi officiels du Village Inc. de la Côte-des-Neiges; le tout tel qu'indiqué au plan No V-8 Mont-Royal déposé au bureau de l'Inspecteur de la Cité.

No 6.—Une lisière de terrain bornée au sud-ouest par le lot du cadastre No P-132; ledit côté mesurant environ 391 pieds; au nord-ouest par le lot du cadastre No 130-49 étant l'Avenue Victoria, ledit côté mesurant environ 66 pieds; au nord-est par le lot du cadastre No P-132, ledit côté mesurant environ 391 pieds; au sud-est par le lot du cadastre No P-137; ledit côté mesurant environ 66 pieds; contenant une superficie d'environ 25,806 pieds carrés; ladite lisière de terrain étant partie du lot du cadastre No 132 des plan et livre de renvoi officiels du Village Inc. de la Côte-des-Neiges le tout tel qu'indiqué au plan No V-8 Mont-Royal déposé au bureau de l'Inspecteur de la Cité.

SAINT-PIERRE, CHOQUETTE, BERTHIAUME, EMARD, MARTINEAU, McDONALD, SEGUIN, MARIER & LAPOINTE. Avocats de la Cité de Montréal.

Montréal, le 6 août 1940.

MEDECINS

Dr PREVOST SPECIALISTE

Des hôpitaux : PARIS-LONDRES-NEW-YORK

Maladies Sexuelles-Urinaires-Vénériennes

Affections du Sang et de la Peau

Clinique Privée

Dames et Messieurs

3440 rue Hutchison — PL.4148

Archives de la Ville de Montréal

Les stocks hésitaient hier à N.-Y. et ici—C'était congé hier à Toronto

Potins et commentaires

Les stocks n'ont guère accusé de changements prononcés au début de cette semaine à Wall Street ou sur la Bourse de Montréal. Quant au marché de Toronto, il était encore fermé, hier, à l'occasion du congé civique. Les prix du blé se comportaient plutôt irrégulièrement à la baisse hier à Chicago, pendant que c'était congé hier sur le marché de Winnipeg. Sur le marché de Londres, la tendance était ferme hier, mais il n'y avait guère d'activités.

* * *

Le fait que le gros des stocks, transigés hier après-midi à New-York et sur notre marché éprouvaient un faible pour la baisse démontrerait que l'on semble appréhender, de plus en plus, dans le monde des spéculateurs l'approche de la supposée attaque d'Hitler contre l'Angleterre. Comme, d'après une dépêche de Stockholm, elle aurait lieu entre le 8 et le 10 août c'est dire que la liste mobilière pourrait bien connaître certains soubresauts sur la fin de la semaine. Qu'Hitler ne profite pas des marées favorables actuelles et de l'excellence des conditions météorologiques cette semaine pour exécuter son invasion des îles britanniques et le monde financier sera justifié de se montrer alors moins prudent, vu que l'exécution de ce projet sera alors probablement remise en septembre et à défaut, à l'an prochain; ce qui signifierait une recrudescence d'activités, au cours des prochains mois, dans les avionneries, les aciéries, etc., et par conséquent des profits fort intéressants pour les stocks de guerre.

* * *

Les opinions des principaux services financiers américains paraissaient quelque peu meilleures au début de cette semaine, en ce qui regarde l'avenir du marché. C'est ainsi que Poor's Service laisse entendre que les stocks ont passablement escompté les développements défavorables possibles, outre-mer et en territoire domestiques, sans tenir aucunement compte des perspectives intéressantes pour l'avenir. Que le monde des acheteurs y attachent plus d'importance fait-il remarquer et la demande pour les stocks sera encore meilleure. Quant à Brookmire, il invite ses lecteurs à considérer d'un bon oeil le fait que l'orientation des cours fut meilleure durant le cours de la semaine dernière que durant le cours des semaines précédentes et il s'empresse même de leur dire que le gouvernement des E.-U. haussera certainement les taxes avant longtemps, mais que la disparition de cette incertitude devra être considérée comme un développement favorable pour le marché.

* * *

Il existe des possibilités de développer encore plus les ventes canadiennes de confitures, gelées et marmelades au Groupe oriental des Antilles anglaises et à la Guyane anglaise. Dans un rapport au Ministère du Commerce, M. G. A. Newman, Commissaire intérimaire du Commerce du Canada à Port-d'Espagne, déclare que "les importations de provenance canadienne, qui pénétrèrent tout d'abord sur ce marché en 1935, ont augmenté lentement mais graduellement de volume jusqu'en 1938, lorsque 15,500 livres furent expédiées à ce territoire, la Trinité et la Guyane anglaise étant les meilleurs débouchés individuels".

"Depuis l'entrée en guerre le délai dans les expéditions de la Grande-Bretagne a exercé une réaction plutôt favorable au Canada. A la Trinité, par exemple, le plus gros détaillant d'épicerie a de gros stocks de confitures canadiennes."

Bourse de MONTRÉAL

La semaine débute bien sur le marché local. 16 gains, contre 14 reculs. National Steel Car, Nickel, Lake of the Woods et Sullivan, particulièrement fermes.

Les stocks furent plutôt au ralenti au début de cette semaine, probablement à cause de la fermeture du marché de Toronto, à l'occasion du congé civique en Ontario hier et aussi à cause des rapports de l'imminence d'une blitzkrieg contre l'Angleterre cette semaine. Si nombre de valeurs accusèrent hier sur ce marché des variations de peu d'importance, certains leaders faisaient toutefois, preuve d'une intéressante fermeté. Sur 59 titres transigés hier sur ce marché, 16 accusaient des gains, pendant que 14 étaient à la baisse et que 29 demeuraient inchangés.

Le total des transactions enregistrées hier sur ce marché s'élevait à 3,800 actions, comparativement à 2,400 actions échangées la veille. National Steel Car se distinguait parmi les titres de cies d'outillage en se hissant de 1 point à 42. Canadian Car gagnait 1-4 point à 7 1-4.

Les métaux clôturaient généralement fermes et tandis que Noranda demeurait inchangé à 53 1-2, International Nickel Co. of Canada remontait de 1-4 point à 34.

Dominion Tar attirait l'attention parmi les titres de cies de construction en reculant de 1-8 point à 5 7-8.

Les utilités publiques étaient résistants et Montreal Power à 28 1-4 demeurait inchangé, tandis que Shawinigan reculait de 1-8 point à 18.

Les textiles souffraient de prises de profits et Canadian Celanese à 29 1-2 baissait de 1-2 point.

Lake of the Woods s'avançait de 1-2 point à 17 1-2 parmi les spécialités. Le total des transactions enregistrées hier sur le marché du Curb de cette ville s'élevait à 900 actions, comparativement à 1,900 en fin de semaine.

Les pétroles étaient bien supportées et Imp. Oil à 10 1-4 et Royalite à 23 étaient tous deux en fin de séance aux mêmes points qu'au début, pendant que B. A. Oil à 17 1-2 reculait de 1-4 point.

Can. and Dominion Sugar à 25 3-4 se hissait de 1-4 point, parmi les spécialités. Consolidated Paper à 4 baissait de 1-8 point parmi les papeteries.

Sullivan se distinguait parmi les titres miniers en remontant de 4 cents à 60 et Siscoe à 63 baissait, par contre de 1 centin à 63. Sherritt-Gordon à 65 demeurait inchangé.

L'INDICE DES VALEURS DES MINES D'OR

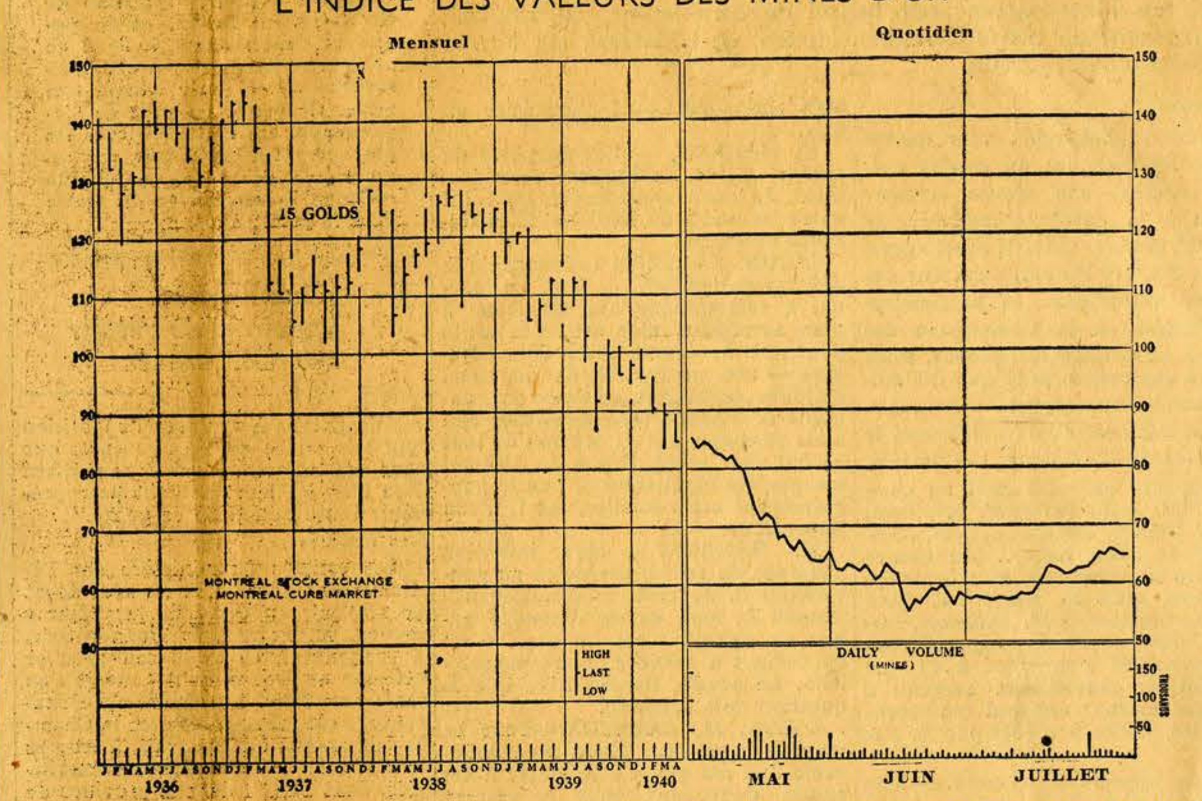

Le graphique ci-dessus préparé par la Bourse et le Curb de Montréal fait voir la marche de l'indice de quinze valeurs des mines d'or cotées sur ces deux marchés ainsi que le volume de transactions.

Bourse de NEW-YORK

168 avances, contre 224 reculs hier à N.-Y. U. S. Steel, stationnaire. Nickel, bien supporté. Crucible Steel, plus ferme. Seulement 283,950 actions échangées.

New-York, 6. — Les stocks n'accusèrent que des fluctuations étroites au début de cette semaine à Wall Street. Sur 570 titres transigés hier sur ce marché, 168 enregistrèrent des gains, pendant que 224 furent à la baisse et que 178 demeurèrent inchangés.

Le total des transactions enregistrées hier sur ce marché s'élevait à 283,950 actions, comparativement à 120,000 la veille.

Le taux de l'argent à vue était de 1 p.c.

L'indice de 60 stocks industriels, compilé par la Presse Associée, n'accusait aucun changement à 42.9.

Bien que nombre de valeurs se soient montrées résistantes hier, il était évident en fin de séance que les pertes l'emportaient sur les gains. L'imminence de la guerre-éclair contre l'Angleterre, la friction entre Londres et le Japon et enfin la lenteur du Congrès à adopter son programme de nouvelles taxes seraient autant de facteurs responsables de la lourdeur des stocks hier.

Dome Mines réagissait de 1-2 point parmi les mines d'or.

Les spéculateurs attachaient peu d'importance au caractère constructif des nouvelles commerciales et industrielles. Crucible Steel se ressentait quelque peu de la nouvelle d'un plan pour régler le problème des arriérés de dividendes.

Les aciéries paraissaient quelque peu hésitantes hier et Bethlehem Steel à 79 5-8 reculait de 1-4 de point, tandis que U. S. Steel à 53 3-4 demeurait inchangé.

Anaconda clôturait 1-4 de point plus bas à 20 3-8 parmi les métaux.

General Electric baissait de 1-2 point à 34 parmi les spécialités.

Les titres de compagnies d'automobiles avaient l'allure erratique et Chrysler baissait de 1-4 de point à 73 3-8, pendant que General Motors remontait de 3-8 de point à 45 7-8.

Les papeteries continuaient d'être bien supportées et Int. Paper priv. s'avançait de 1-4 de point à 55 1-4 et les actions communes de cette entreprise s'affermissaient d'autant à 15.

International Nickel Co. of Canada se distinguait parmi les titres canadiens transigés hier sur le marché américain en se hissant de 3-8 de point à 23 7-8.

La nouvelle route Montréal-Senneterre et l'économie locale et québécoise

L'ouverture de la nouvelle Montréal-Senneterre au début du mois courant marque un pas de plus dans la voie du progrès de nos régions minières québécoises. Comme chacun le sait, si on peut maintenant se rendre directement de notre ville dans les districts aurifères du Québec, on ne pouvait en dire autant dans le passé, car alors il fallait passer par l'Ontario; ce qui allongeait la distance à parcourir d'une couple de cent milles. Comme maintenant, il n'y a plus que 165 milles environ entre Montréal et Mont-Laurier et 185 milles entre cette dernière place et Senneterre, il s'en suit que le voyage dans le nord-ouest québécois se fera beaucoup plus rapidement et que cette amélioration dans les voies de communication avec nos régions minières est de nature à avoir d'importantes répercussions sur l'économie québécoise en général et sur l'économie locale en particulier.

On semble vouloir regagner le temps perdu dans nos régions minières

Si le développement des districts aurifères de notre province fut plutôt tardif, il faut bien reconnaître, cependant, que l'on a pas tardé à regagner le temps perdu, lorsqu'il devint évident que la zone minéralisée de l'Ontario paraissait se prolonger dans le sous-sol québécois. En effet, ce ne fut qu'en 1911 que deux jeunes explorateurs firent la première découverte d'or dans le Québec, soit dans le canton Dubuisson, exactement où se trouve aujourd'hui la mine Sullivan. Si l'exploitation de cette dernière fut plutôt lente au début, il faut bien admettre que l'on ne peut en dire autant maintenant, puisque sa production dépassera le million et quart de dollars cette année, en se basant sur son rendement de $605,024 durant les premiers six mois de 1940.

Un an, après la première découverte d'or dans la province, on comptait près de 200 claims miniers en existence, puis la course à l'or devint telle qu'il y avait plus d'une vingtaine de milles de concessions minières d'enregistrées quelque temps avant la guerre. Depuis le début de la guerre, la proposition semble, toutefois, se poursuivre au ralenti, mais de là à prétendre qu'elle est complètement arrêtée, c'est autre chose... Ce n'est, certes, pas sans raison, cependant, que M. A. O. Dufresne, le directeur du Service des Mines de la Province de Québec, de retour d'un voyage d'inspection dans le nord-ouest québécois, déclarait récemment que les circonstances ne sont pas très favorables à l'expansion de la prospection.

Le rendement de nos mines d'or et notre effort actuel de guerre

Rien de plus vrai, puisqu'à la suite de notre participation dans le conflit actuel, il nous faut activer davantage le rendement de nos mines d'or, afin d'aider le pays à poursuivre son effort actuel de guerre. Si on en juge par le fait que la production des 28 mines d'or du Québec durant le cours des six premiers mois de cette année a atteint $19,147,320 en regard de $17,031,996 durant le premier semestre de l'an dernier, il faut bien reconnaître que nos entreprises minières désirent coopérer, le plus possible, avec nos autorités fédérales. Comme l'essor qui se manifestait depuis quelque temps ne fait que s'accentuer, il est fort possible que 1940 soit témoin d'un record dans la production d'or dans le Québec.

S'il ne nous est pas encore permis d'espérer que le rendement de nos mines aurifères cette année surpassera ou meux égalera la production des mines d'or de l'Ontario (leur rendement fut de $60,274,146 durant le premier semestre de cette année seulement) il n'en est pas moins vrai que les progrès de nos mines, étant beaucoup plus rapides que ceux des entreprises aurifères ontariennes à leur début, il nous est permis d'espérer en des rendements fort intéressants pour les mines du Québec à mesure que leur exploitation se poursuivra à une plus grande profondeur. N'est-ce pas ce qui expliquerait les progrès marqués de nos principales mines québécoises durant les premiers six mois de cette année, par rapport à leur rendement durant la même période l'an dernier. Point n'est besoin d'insister que parmi nos principaux producteurs d'or, il faut mentionner, par rang de production, Noranda, Lamaque, East Malartic, Beattie, Sigma, Perron, Siscoe, Malartic Gold Fields, Sullivan et Canadian Malartic. Comme des travaux importants se poursuivent présentement dans le nord-ouest québécois, c'est dire que tout fait prévoir que l'on comptera cet automne une couple de nouvelles mines en opération dans le Québec; ce qui portera à au-delà de 30 le nombre de nos producteurs aurifères.

Les nouveaux modes d'accès à nos mines et nos hommes d'affaires

S'il est à désirer d'activer notre production d'or, on ne saurait y parvenir sans une main-d'oeuvre experte et comme cette dernière est plutôt rare, que nos jeunes gens, qui se sentent des aptitudes pour l'industrie minière, ne tardent donc pas à s'enregistrer à la mine école de Val d'Or, comme le leur demandait récemment le Directeur du Service des Mines de la Province. Ils sont certains d'obtenir de bonnes places dès que leur stage sera terminé et ils sont presque sûrs également de ne pas être affectés par la mobilisation, puisque nos mines d'or font aujourd'hui partie des industries de guerre et que ceux qui y sont employés ne seront probablement pas dérangés. En plus de ces facteurs, il importe de considérer que la moyenne des gages payés aux mineurs l'an dernier au pays fut de $1,600, alors que la moyenne des salaires retirés au Canada par chaque Canadien fut de $950 seulement.

Ces salaires élevés dans les mines et le fait que l'industrie minière canadienne achète pour plus de $100,000,000 par année de matériaux et de services de toutes sortes devraient inciter nos hommes d'affaires à suivre davantage l'exemple de ceux de Toronto, afin que Montréal ait une plus grande part de l'important commerce qui se fait avec les mines présentement. Maintenant que les communications sont des plus faciles, depuis que le C. N. R. a construit son embranchement, reliant Senneterre à Rouyn et Noranda et maintenant que la nouvelle route Montréal-Mont-Laurier et Senneterre est ouverte au public (en fin de semaine, en effet, la Compagnie de Transport Provincial, conjointement avec la Compagnie d'Autobus d'Abitibi a inauguré un service quotidien de Montréal, à Senneterre, Amos et Val d'Or) il est à désirer, non seulement que les citoyens de cette province visitent particulièrement nos régions aurifères du nord-ouest, afin de se rendre compte par eux-mêmes des intéressants développements et d'avoir le plaisir (nous serions mieux de dire l'émotion) de visiter une mine, mais encore que nos corps publics, tels que le Board of Trade et la Chambre de Commerce s'efforcent de détourner de Toronto le commerce imposant de l'Abitibi, car le jour où les régions minières québécoises deviendront un attrait, non seulement pour les spéculateurs, mais aussi pour nos financiers, nos commerçants et nos hommes d'affaires, ce jour-là il sera permis de croire que les Mines du Québec connaîtront un essor prodigieux comme celles de la province voisine. C'en est assez, évidemment, pour inciter nos gens à avoir une plus grande foi dans l'avenir de l'or (et par conséquent de nos entreprises aurifères), d'autant plus que le nouvel attaché commercial de l'Allemagne aux Etats-Unis aurait demandé récemment à Washington de prêter $5,000,000,000 d'or à l'Europe, à l'issue de la guerre, afin de restaurer l'étalon-or sur le vieux continent. sur des bases plus solides et faciliter ainsi dans le temps la reprise du commerce international sur des bases normales. Come tout ce que prononce les Allemands n'est pas digne de foi, que l'on se garde donc de considérer ces dernières remarques comme un critère de vérité.

Marcel CLEMENT

Stabilité des prix des denrées

Hier, en Bourse de Commerce, il n'y a eu aucune transaction au comptant au marché du beurre. A terme, trois transactions sur le contrat de novembre ont été faites à 23 7-8 cents.

Le marché des oeufs est fort.

Suivant le communiqué du ministre fédéral de l'agriculture, les arrivages à Montréal la semaine dernière sont les suivants (par camions exceptés):

Beurre, 20,442 caisses; fromage, 44,814 caisses; oeufs, 7,134 caisses.

Le même rapport cote le fromage de l'Ouest blanc 13 9-16⅞ et le coloré 13¾-14 1-16; le fromage du Québec blanc et coloré 13¾, prix d'arrivage; le prix de gros est de 14 cents.

Prix en fermeture en Bourse de commerce et autres prix.

PRIX DU BEURRE

Livraison immédiate :
Québec, 92 points, 22⅞-23⅛c.
En transit :
Québec, 92 points, 23⅛ c. o.
Marché à terme :
Novembre, 23⅞ c. t.

PRIX DES OEUFS

Prix au comptant	Au wagon	Petites quantités
A-1 gros	....	35
A-gros	24	31
A-moyes	22½	29
B	19½	24
C	14½-15	19

Bourse de commerce

A-gros	25½-26c.
A-moyens	24½-25c.
B-moyens	19½ c.
C	14 -15c.

En cent la douzaine — Les oeufs en petites quantités sont vendus en boîtes de carton aux détaillants. Libres ils se vendent 2 cents de moins la douzaine.

D—Demande.
O—Offert.
T—Traité.
S.R. ou I.A.—Sous réserve.
I.F.—Inspecté par le gouvernement fédéral.

L'Electrolux Corp. remet à plus tard sa déclaration de dividende

Electrolux Corporation a informé la Bourse de Montréal hier que les administrateurs de cette société avaient remis à plus tard la déclaration de dividende généralement publiée à cette date, par suite de l'incertitude où l'on est quant à la forme que revêtera la législation fédérale touchant l'impôt sur l'excédent des bénéfices.

La société déclare qu'en dépit de recettes supérieures jusqu'ici à celles de l'année dernière, le conseil d'administration a jugé prudent de s'enquérir tout d'abord des exigences de la loi qui doit régir l'impôt sur l'excédent des bénéfices, loi qui sera, rapporte-t-on, rétroactive à compter du 1er janvier 1940.

Bénéfice beaucoup plus élevé réalisé par la Celanese Corp. of America

New-York, 5. (P.A.) — La Celanese Corporation of America a réalisé un bénéfice net de $4,522,580 durant le premier semestre de l'année. Ce profit équivaut, après avoir pourvu à toutes les charges et les impôts, à $2.86 par action ordinaire pour la même période de 1939.

Dividende régulier de l'Int. Nickel

New-York, 5. — Les directeurs de l'International Nickel Co. of Canada, Ltd, ont déclaré le dividende trimestriel régulier de 50 cents par action ordinaire, aujourd'hui. Le paiement s'en fera en dollars américains le 30 septembre aux actionnaires inscrits le 31 août.

Excellentes affaires de la Coca-Cola Co.

Wilmington, 5. — Les affaires de la Coca-Cola Company ont atteint dans le second trimestre u nniveau sans précédent dans l'histoire de l'entreprise; elles ont rapporté un bénéfice net de $8,583,503 ou $2.15 l'action, comparé à $8,254,421 ou $2.07 l'action dans la période correspondante de l'an dernier.

Le conseil d'administration a déclaré une dividende de 75 cents, qui sera payé le 1er octobre aux actionnaires enregistrés le 12 septembre.

Meilleur profit de la Crucible Steel Co.

New-York, 5. — Le bénéfice net de la Crucible Steel Company of America et des filiales s'est traduit par $2,404,833 dans les six premiers mois de l'année, comparé à $350,821 l'an dernier; après déduction des dividendes sur les actions privilégiées (dividendes qui sont arriérés) le montant ressort à $3.52 l'action ordinaire au lieu de $1.47 par action privilégiée en 1939.

Irrégularité des obligations hier

Tant à Montréal qu'à N.-Y. Recul des emprunts japonais

Les prix des obligations ont été irréguliers, ici, hier, et les transactions ont été peu nombreuses.

Dans le groupe des papeteries spéculatives, Abitibi et Brown ont perdu 1-2 point chacune, mais Consolidated a été mieux soutenue et elle a avancé de 1-4 de point. Associated Telephone a aussi gagné 1-2 point parmi les services publics, mais Winnipeg "B" en a perdu autant.

Les valeurs séniors ont été stables.

A New-York

New-York, 5. (P.A.) — Les prix des obligations n'ont fluctué que de fractions de point, aujourd'hui, et les pertes étaient légèrement plus nombreuses que les gains à la clôture.

Quelques emprunts étrangers tels ceux de la Finlande et de la Pologne ont perdu plusieurs points, cependant. Les valeurs japonaises ont aussi retraité de plus de deux points.

Les valeurs des services publics et des industrielles ont avancé ou reculé de fractions de point.

Les fonds d'Etat du gouvernement américain ont été peu transigés et fermes.

Rendement des valeurs

Par FORGET & FORGET, 49-51 ouest, rue St-Jacques, Montréal

	Taux	Prix	Ren.
Asb. "nouveau" +80	.60	16¾	835
Assoc. Brew +1.25	.80	15	813
Bell Telephone	8.00	148½	1512
B. A. Oil	1.00	17½	564
B. C. Power A	2.00	25	784
Build. Prod. A +10	.70	13⅝	582
Can. Malting	2.00	32	625
Can. North Power	1.20	11½	1172
Can. Bronze	1.50	32	468
Can. Vinegars	.40	6	667
Can. Westinghouse	1.50	51½	282
Can. Cottons +2.00	4.00	90	617
Dom. Bridge	1.50	32	468
Dom. Glass	5.00	114	445
Dom. Textile	5.00	80½	545
Ford of Canada	1.00	15	662
Electrolux	.80	9	225
Crown Corp.	1.60	25	640
Imperial Oil +25	.50	10¼	756
Royalite	1.00	23	475
Imp. Tobacco+22½	.40	13¼	464
Inter. Nickel	2.00	33¾	622
Inter. Pete	1.50	15¼	996
Lang. John A +30	.70	13	769
Mont. Power	1.50	28¼	525
Mont. Tramways	6.00	40	1566
Nat. Breweries	2.00	26¼	776
Niagara Wire+1.00	1.00	25	800
Ogilvie	1.00	23¾	427
Ottawa Power	1.00	10	1000
Page Hersey	5.00	100	500
Penmans	3.00	50	600
Quebec Power	1.00	14	746
Shawinigan	.90	18	500
Sou. Can. Power	.80	11½	782
St. Lawrence F.+50	1.00	20	750
Steel of Can. +2.00	1.75	64	584
Walker Gooderham	4.00	39	1025
Wilsils	1.00	24	824
Nat. Steel Car	2.00	42	476
Béld. Cort.	4.00	95	420
Can. Gen. Electric	8.00	211	254
C. I. L. B	8.00	188	354
Dist. Seagrams	2.22	25	879
Banques :			
Montréal	8.00	180½	433
Nouvelle-Ecosse	12.00	280	480
Can. Nationale	8.00	140	571
Royale	8.00	150	533
Commerce	8.00	141	558
Dominion	10.00	200	500
Actions de priorité :			
Calgary Power	6.00	95	630
Assoc. Brew	7.00	109⅞	654
Can. North Power	7.00	97	739
Can. Celanese +1.16	7.00	114	712
Can. Cottons	6.00	100	600
Dist. Seagrams	5.00	90	556
Dominion Coal	1.50	19½	803
Dom. Glass	7.00	140	500
Dom. Textile	7.00	145	485
Goodyear	2.50	52	479
Howard Smith	6.00	95	652
Int. Power 7%	6.00	75	800
Lake of the Woods	7.00	115	608
McColl Frontenac	6.00	92	652
Nat. Breweries	1.75	35	513
Ogilvie	7.00	140	500
Penmans	6.00	138½	467
Power Corp.	6.00	91	657
Saguenay Power	5.50	100⅜	500
Sou. Can. Power	6.00	97	616
Steel of Canada	1.75	64½	248
Tuckett	7.00	145	488
Melchers Pr.	.60	5	1200
West Kootenay	7.00	130	568
Walker Goodarhem	1.00	19¼	526
West. Groc.	7.00	106	660
Sher.-Williams	7.00	115	608
Mines :			
C. Smelters +1.00	1.00	32	624
Bulolo	3.00	13	230
Dome	2.00	19	1101
Falconbridge	.30	260	1154
Hollinger +45	65	10½	1106
Hudson Bay M	1.75	24	778
Lake Shore	4.00	19½	1224
Macassa M. +12½	.20	325	1307
•McIntyre +1.00	2.00	37¾	796
Noranda	4.00	53½	428
Pioneer B. C.	.40	185	216
Siscoe +01	....	63	213
Teck-Hughes +05	40	245	1572
•Wright Harg. +30	40	520	1400
Pickle Crow	.40	270	1481
Sylvanite +05	.20	225	1111
Int. Minings	50	60	833
Placer	1.20	12	1000
Bralorne	1.20	800	1500

•—En monnaie américaine

Dividendes déclarés

International Nickel Co. of Canada, 50 cents par action, payable en monnaie américaine le 30 septembre aux actionnaires inscrits le 31 août.

Nova Scotia Light and Power Co., 1½ p.c. par action privilégiée, payable le 3 septembre aux actionnaires inscrits le 15 août.

A NOTER

Les directeurs des entreprises suivantes doivent se réunir aujourd'hui pour considérer la question du dividende; Brown Shoe Co., Cushman's Sons, Inc., Fajardo Sugar Co., Homestake Mining Co., G. C. Murphy Co., Purity Bakeries Corp., Socony-Vacuum Oil Co. et enfin Timken Roller Bearing Co. Nous sommes aussi informés que les directeurs de la Sun Life doivent aussi tenir une assemblée aujourd'hui sur le même sujet.

Matériaux qui se prêtent à tout genre de construction

Les matériaux modernes se prêtent très bien à tout genre de construction. La popularité des constructions de styles Habitant et Cape God, cette année en est une preuve. Tout en suivant les anciens devis assez exactement, des matériaux modernes sont substitués graduellement au bois et au plâtre de l'ancien temps.

Ces deux genres de cottage s'adaptent particiulièrement bien à la modernisation par les matériaux parce qu'ils sont très simples de lignes et très pratiques comme habitation. Les pionniers français et anglais qui ont introduit ces deux constructions au pays ont fait preuve de sagesse en envisageant tout de la construction d'un point de vue fonctionnel et non pas d'un point de vue décoratif.

Le cottage Habitant, si familier aux provinces du Québec et de l'Ontario, se répand dans le reste du Canada. On le favorise surtout comme cottage d'hiver et d'été ou comme maisonnette. Dans les Laurentides, notamment, à St-Sauveur, une kyrielle de ces maisonnettes jalonnent le flanc de la montagne et harmonisent les teintes de leurs toitures aux verts du paysage. Les bardeaux d'asphalte d'un bleu laurentien font ressortir par contraste les murs extérieurs recouverts de revêtements isolants à l'insul-brick. Ces nouveaux matériaux modernisent complètement le vieux style toujours aussi pratique.

L'avantage prépondérant de l'introduction de ces nouveaux matériaux est d'offrir la sécurité et l'habitation en hiver de ces cottages peu dispendieux. Le camp d'été devient automatiquement un camp de ski. Les murs rendus isolants rendent le chauffage facile, par toutes les température et le confort même en hiver ne coûte que peu dans une telle construction.

Dividende de $1 de General Motors

New-York, 5. (P.A.) — Les directeurs de la General Motors Corporation ont déclaré un dividende de $1 par action du capital ordinaire, aujourd'hui. Ce dividende est payable le 12 septembre aux actionnaires inscrits le 15 août.

Le dividende précédent sur le capital ordinaire avait été aussi de $1 et il avait été payé en juin. La compagnie a de même payé 75 cents en mars.

En 1939, la compagnie a fait trois paiements de 75 cents chacun et un dernier dividende de fin d'année de $1.25.

Le paiement se totalisera à plus de $43,000,000.

Moyennes des obligations à New-York

Compilées par la Presse Associée.

	20 RR.	10 IN.	10 UT.	10 Fgn.
Ferm. hier	56.5	102.9	96.6	38.2
Ferm. ant.	56.5	103.0	96.6	38.2
Il y a 1 mois	56.2	102.5	95.4	37.2
Il y a 1 an	58.1	100.4	97.1	60.5
Haut 1940	59.9	103.6	97.5	53.5
Bas 1940	48.3	98.9	90.3	35.1
Haut 1939	64.9	102.0	97.5	64.0
Bas 1939	53.4	95.8	90.4	41.7

Moyennes des actions à New-York

Compilées par la Presse Associée

	30 IN	15 RR	15 UT.	60 ST
Ferm. hier	60.0	15.8	36.4	42.9
Ferm. ant.	60.0	15.8	36.5	42.9
Il y a 1 mois	57.3	15.4	35.3	41.2
Il y a 1 an	69.1	18.8	39.8	49.1
Haut 1940	74.2	20.5	40.6	52.2
Bas 1940	52.3	13.0	30.9	37.0
Haut 1939	77.0	23.8	40.6	53.9
Bas 1939	58.8	15.7	33.7	41.6

Groupe de 60 actions depuis 1927:

	1937-38	1932-36	1927-29
Haut	75.3	72.8	157.7
Bas	33.7	16.9	61.8

Obligations Internationales

Cours fournis Par ABBOTT, PROCTOR & PAINE 201, Notre-Dame ouest

	Haut	Bas	Dern Vente
6000 Brésil 6½'s 1957	11⅞	11⅝	11⅞
12000 Caanda 5's 1952	91	90½	91
4000 San Paulo 7's 1940	32	31⅞	32

Marché des changes

Par le Service des relations étrangères de la Banque Canadienne Nationale

Cours des changes entre Câble Monnaies	Banques New-York
Angleterre: livre	3 89⅞
Suisse: franc	.2274
Suède: couronne	.2390
Brésil: milreis	.0515
Chine: dollar H. K.	.2321

Taux de la Commission du contrôle du change étranger:

	Achat	Vente
$ américain	10%	11% pr.
£ sterling	4 43	4 47

Les prix du blé ont faibli à Chicago

Ils ont perdu de ⅛ à ⅜ de cent le boisseau. Winnipeg était fermé.

Chicago, 5. (P.A.) — Seuls les rapports voulant qu'il pleuve dans la région de Springfield, Illinois, ont intéressé les spéculateurs, aujourd'hui. Comme c'était un rapport défavorable, les prix des céréales ont retraité légèrement.

Les prix du blé ont clôturé en baisse de 1-8 à 3-8 de cent le boisseau. L'option de septembre a coté 74⅞-75 cents le boisseau à la fin de la séance et celle de décembre a coté 75 1-2 cents.

Les prix du maïs ont perdu de 1-4 à 7-8 de cent le boisseau.

On a rapporté que le maïs argentin était offert dans les ports du Golfe du Mexique et de l'Atlantique à des prix de 5 à 12 cents moins élevés que les prix du maïs américain. Cette nouvelle n'a pas affecté la cote, cependant.

Marché des grains

Par THOMSON & McKINNON Edifice Banque Royale

Winnipeg

	Ferm. ant.	Ouv.	Haut	Bas	Clôt.
Blé:					
Octobre	73⅝	...	...	...	...
Décembre	74⅝	...	...	...	...
Avoine:					
Octobre	29⅛	...	...	...	...
Décembre	27½	...	...	...	...
Orge:					
Octobre	34	...	...	...	...
Décembre	34	...	...	...	...
Seigle:					
Octobre	42¼	...	...	...	...
Décembre	45¼	...	...	...	...
Lin:					
Octobre	132	...	...	...	...

Chicago

	Ferm. ant.	Ouv.	Haut	Bas	Clôt.
Blé :					
Mai	75⅞	75⅝	75⅞	75⅝	75⅝
Septembre	75½	75	75¼	74⅝	75
Décembre	75⅞	75⅝	75⅞	75⅝	75½
Maïs :					
Mai	58¼	57½	57⅞	57⅛	57⅞
Septembre	60⅛	59⅝	60⅛	59⅝	59⅞
Décembre	56⅛	55⅞	56⅛	55¼	55⅞
Avoine :					
Mai	30¼	30¼	30⅝	30¼	30⅞
Septembre	28⅝	28⅝	28⅝	28⅝	28⅜
Décembre	29⅝	29¼	29⅝	29¼	29⅝
Seigle :					
Mai	48	48¼	48⅜	48	48¼
Septembre	42⅝	42⅜	42⅜	42½	42⅜
Décembre	45	45	45⅝	44⅝	45¼

Canadiens 100%: associez votre sort à celui du pays. Souscrire aux Certificats d'épargne de guerre, c'est travailler au but commun: la victoire.

Prix des denrées

Par ABBOTT, PROCTOR & PAINE, 201, Notre-Dame ouest

Options

	Haut	Bas	Ferm.	Fer. préc.
Caoutchouc :				
Sept.	1970	1960	1968	1950
Déc.	1926	1913	1926	1905
Mars	1901	1893	1901	1870N
Cocoa :				
Sept.	405	400	400	409N
Déc.	429	415	416B	425
Mars	440	428	428N	437
Coton :				
Mars	910	907	908	908-909
Mai	892	885	888	887
Juil.	868	866	867	869
Cuir :				
Sept.	891	881	891	890
Déc.	910	895	910	898-99
Mars	932	910	932	928N
Cuivre :				
Sept.	....	....	960	970
Déc.	....	....	959-960	967
Mars	....	....	965	970
Soies :				
Sept.	....	....	247-249	250
Déc.	....	....	242-245	245-47
Jan.	....	....	241-244	243-44
Sucre :				
Sept.	87	83½	85	88
Déc.	92	88½	89½	92
Mars	95	93	93½	96½

Produits alimentaires

Henderson King & Charland Ltée, membres du Can. Commodity Exch., 485, rue McGill

BEURRE

	Ouv.	Max.	Min.	Ferm.
Au comptant :				
Québec	22⅞	23⅛	....	....
A terme :				
Novembre	23¾	24	....	....
Ventes :				
Novembre 3.	....	23⅞	....	....
OEUFS				
Au comptant :				
"A" gros	25½	26	....	....
"A" moyens	24	25	....	....
"B" gros	19	19½	....	....
"C"	14	15	....	....

Protégez Vos Bons de l'Emprunt de Guerre et Autres Valeurs en les plaçant dans des Coffrets de Sûreté

DIMENSIONS DIVERSES - LOYERS MODIQUES

Heures d'affaires: de 9 a.m. à 4.30 p.m. sauf le samedi: de 9 a.m. à 12.30 p.m.

THE ROYAL TRUST COMPANY

410F

Archives de la Ville de Montréal

R

MERCREDI, 7 OCTOBRE 1942

Demain: BEAU ET PLUS CHAUD.

MAXIMUM et MINIMUM :

Aujourd'hui maximum, 52.
Même date l'an dernier, 50.
Minimum aujourd'hui, 42.
Même date l'an dernier, 48.
BAROMETRE : 10 h. a.m., 29.60.

Chiffres fournis par Mme veuve M.-R. de Meslé. 444 Sherbrooke est. appt 8.

M. Houde aura-t-il un procès ?

On a procédé plus vite pour les communistes que pour lui

La "Ligue pour la Défense du Canada" vient d'adresser à M. Saint-Laurent, ministre de la Justice, la lettre suivante, au sujet de la détention de M. Houde sans procès préalable :

Honorable M. Louis Saint-Laurent,
Ministre de la Justice,
Hôtel du Gouvernement,
Ottawa, Ontario.
Monsieur le ministre,

Dans une lettre qu'elle vous écrivait le 28 septembre dernier, la Ligue pour la Défense du Canada vous priait d'accorder un procès public à M. Camilien Houde, ancien maire de Montréal, arrêté sans mandat et détenu sans procès depuis plus de 2 ans dans un camp d'internement canadien.

Vu l'empressement que vous avez apporté à répondre à la requête des communistes pour la libération de Tim Buck et de ses compagnons, vous comprendrez que la Ligue s'étonne de n'avoir pas encore reçu de vous le moindre accusé de réception de sa lettre du 28 sptembre. Il est vrai que le premier ministre de notre Province n'a pas cru devoir appuyer d'un télégramme la demande de la Ligue, tandis que le premier ministre de la province d'Ontario est intervenu officiellement dans l'affaire des communistes et vous a demandé de les libérer. Il n'en reste pas moins que la détention de M. Camilien Houde, parce qu'elle constitue une violation d'un principe fondamental de notre régime démocratique, — savoir, le droit d'être jugé par ses pairs, — aurait dû recevoir de votre part une attention tout aussi emprsesée que la libération des communistes.

Faudra-t-il absolument que la population canadienne en vienne à se demander s'il y a deux justices?

C'est le droit de tout détenu canadien d'obtenir ou sa libération ou un procès public. Toute attitude non soucieuse de ce principe ne peut que très mal servir la cause de la liberté pour laquelle le Canada fait la présente guerre.

La Ligue vous réitère sa demande d'accorder à M. Camilien Houde un procès public. Ce n'est pas seulement, nous le répétons, la personne de M. Houde, mais le principe qui importe. ET NOUS N'HESITONS PAS A RECLAMER LA MEME JUSTICE POUR TOUT DETENU CANADIEN QUEL QU'IL SOIT QUI N'A PAS SUBI DEVANT NOS TRIBUNAUX UN PROCES PUBLIC SUR UNE ACCUSATION PRECISE, PROCES SUIVI D'UNE CONDAMNATION EN BONNE ET DUE FORME.

Tout délai inutile ne saurait retarder impunément la remise en mouvement du rouage administratif ordinaire de la Justice. Ceux qui en seraient responsables se couvriraient d'odieux, non seulement aux yeux des membres de la famille de tel détenu politique, jetés dans un dénuement plus ou moins complet, mais aussi aux yeux de l'histoire.

Nous voulons croire, Monsieur le Ministre, qui si votre "comité consultatif qui a siégé à Toronto" a pu bâcler l'affaire communiste en quatre jours, et vous entraîner en 4 secondes à ordonner la libération de Tim Buck et de ses satellites, nous aurons au moins l'honneur d'une réponse d'ici peu.

LA LIGUE POUR LA DEFENSE DU CANADA,
par (signé) André LAURENDEAU,
secrétaire.

Archives de la ville de Montréal

Ce que réclame CAMILLIEN HOUDE

(VOIR PAGE 2)

• • • — Victoire !

EDITION FINALE

LE PETIT JOURNAL
Au Service du Public
Le plus grand hebdomadaire français d'Amérique

Vol. XVII-No 30
MEMBRE DE L'A. B. C.

MONTREAL
DIMANCHE
23 mai 1943

BEAU; PLUS CHAUD

SPORT EXTRA 5c

A VILLE-LaSALLE

UN BOMBARDIER S'ABAT: 2 MORTS

(A lire en page 3)

La popularité de Roosevelt au Maroc

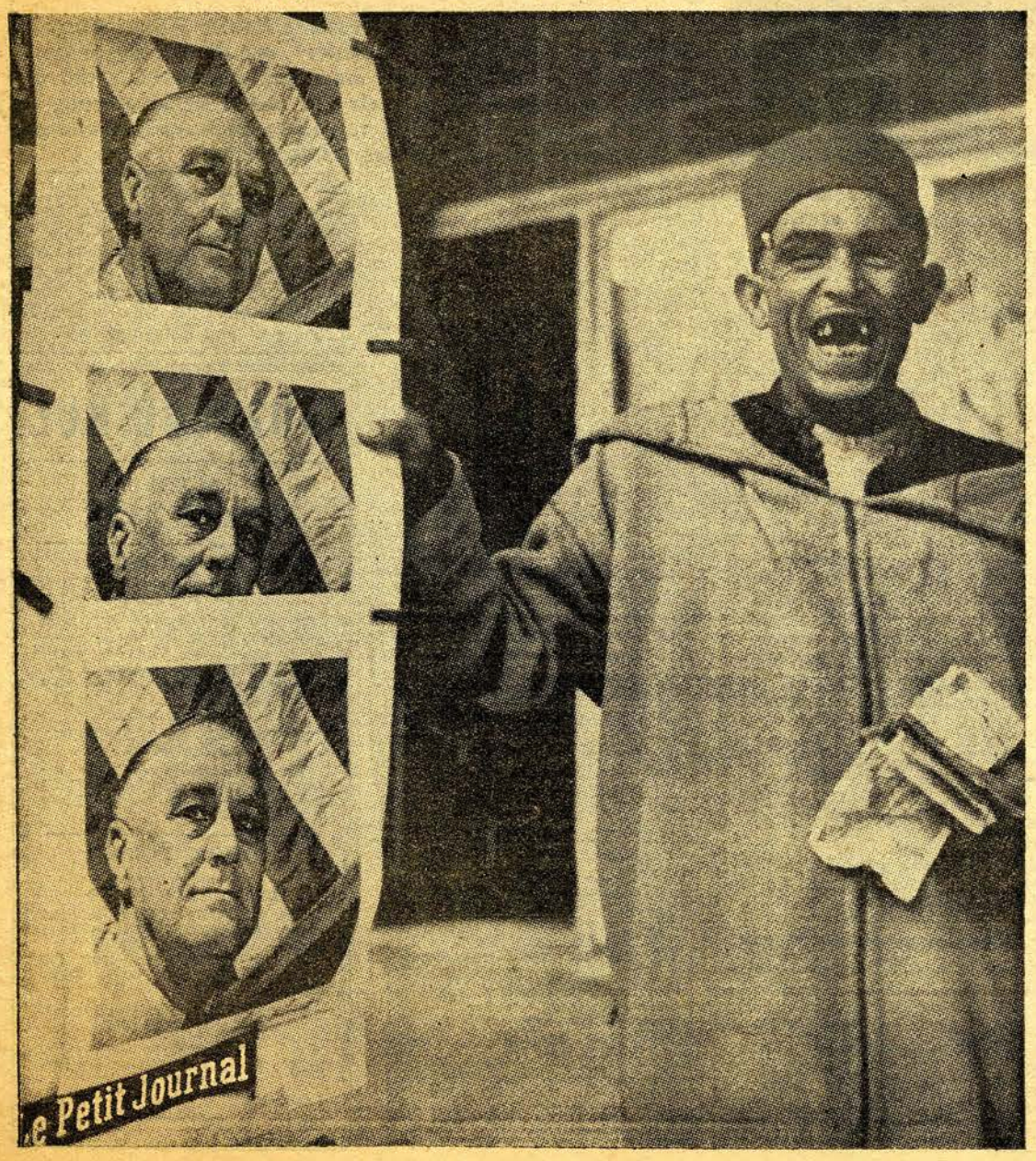

L'admiration qu'éprouvent les populations de l'Afrique-Nord pour le président Roosevelt et nos armes grandit sans cesse, maintenant surtout qu'elles bénéficient de la sollicitude des Alliés après avoir éprouvé la brutale arrogance des nazis. Cette photo, prise à Casablanca, nous montre un jeune marchand de journaux marocain offrant aux passants des portraits de Roosevelt. Il se souvient certainement du passage du président des Etats-Unis dans cette ville, lors de la fameuse conférence de la "reddition sans conditions".

Un dont ça ne fait pas l'affaire...

A ceux qu'intrigue la binette pensive de ce chien "instruit", est-il besoin de rappeler qu'à partir du 27 mai, le rationnement radical de la viande sera en vigueur à travers le Canada?... En fidèles compagnons de l'homme, toutous et mâtins de tout le pays devront changer leurs habitudes et devenir de plus en plus végétariens. (Photo "P.-Journal").

Dissolution de la IIIième Internationale communiste

(VOIR PAGE 3)

Archives de la Ville de Montréal

Les réclamations de Camillien Houde

Ce que notre ancien maire, actuellement détenu dans un camp d'internement, demande à l'Etat. — Sera-t-il libéré ? — Il est toujours député à la Législature provinciale. — Son cas fera encore du tapage.

Ainsi que l'annonçait le "Petit Journal" dès dimanche dernier, en dépit des dénégations de certains de ses confrères, il est bel et bien véritable que M. Camillien Houde, a rédigé par écrit, au ministère de la Justice, sa demande de mise en liberté.

Nous disons bien "demande de mise en liberté"; car selon la copie de cette lettre, que nous a fait tenir sa femme, Camillien Houde ne demande d'être entendu d'un comité consultatif, qu'au cas où le ministère de la Justice déciderait de lui refuser certaines autres prérogatives, qu'il énumère précédemment.

Nous publions ici la principale partie du texte des revendications de M. Houde:

Lettre de Houde

[...], *le 10 mai 1943.*

M. P. Anderson,
Sous-Ministre de la Justice,
Ottawa, Ont.
Cher Monsieur —

Au bout de près de trois ans d'internement j'ai décidé de soumettre à votre département les requêtes suivantes:

1°. Ma libération pure et simple que le ministre de la Justice peut et a toujours pu accorder d'après la loi de la défense nationale. [...]

2°. Si cette libération m'est refusée je demande un procès public en vertu de la loi que j'ai violée, à savoir la loi de l'enregistrement national dont les sanctions comportent 3 mois de prison ou $200 d'amende ou les deux. [...]

3° S'il est exact que votre département m'a interné selon la loi de la défense nationale au lieu de la loi de l'enregistrement national, je désire un procès public comme il en a été accordé à bon nombre de personnes sous l'empire de cette loi, entre autres à deux hommes publics bien connus.

4°. Si on refuse de m'accorder aucune des prérogatives ci-haut mentionnées je demande d'être assigné immédiatement devant une des commissions instituées pour étudier le cas des personnes considérées par votre département comme ennemies du pays. Je vous ferai observer que ces commissions ne sont pas tenues de suivre la procédure des tribunaux réguliers et [...] *que leurs recommandations d'ailleurs sont agréées ou rejetées selon le bon vouloir du ministre de la justice.*

Une de ces commissions siégera à [...] *à partir d'aujourd'hui et pour une semaine me dit-on. Si votre département décide de référer mon cas à une commission je désirerais que ce soit dès la semaine courante si possible, car ces commissions parcourent le pays et il peut s'écouler des semaines et des mois avant qu'une commission siège de nouveau dans ce district.*

5°. Si toutes ces demandes sont refusées et si je suis dans l'obligation de rester prisonnier du gouvernement j'insiste pour être transféré dans un camp plus près de ma famille, de préférance dans Québec. [...]

Je demande encore une fois au ministre de la Justice dont je suis le prisonnier de recommander au département de la Défense nationale de me faciliter par un transfert les visites de ma femme, de mes enfants et de mes avocats au besoin.

Vous remerciant, M. le Sous-Ministre, de bien vouloir soumettre ces requêtes à qui de droit sous le plus bref délai, je me souscris,
Votre dévoué,

Copie conforme:
Madame Camillien Houde, *(Signé) C. Houde.*

Il est toujours député

Evidemment, l'affaire Houde n'a pas fini de faire du tapage. Cet homme a tenu une place considérable dans la vie publique de la province de Québec, et il serait difficile qu'on l'oubliât.

Camillien Houde est toujours député. La loi fédérale défend à tout interné de briguer les suffrages ou d'être éligible aux fonctions publiques: mais sauf erreur, aucune loi n'existe qui puisse enlever à un député élu le titre qu'il détient déjà. D'autre part, le gouvernement provincial n'a jamais déclaré vacant le siège de Sainte-Marie et continue de reconnaître M. Houde comme député de cette circonspection. Il n'a cependant touché aucune indemnité parlementaire depuis son internement.

Si Houde avait été libéré avant la fin de la session provinciale il aurait eu le droit d'y aller siéger dès sa libération. Mais comme cette session sera prorogée d'ici quelques jours, il est peu probable que se réalise cette éventualité.

Pourquoi a-t-il fait cette demande?

Depuis son internement, Houde n'avait rien réclamé, jusqu'au 10 mai dernier, du point de vue juridique. Qu'est-ce qui a pu motiver cette décision subite de présenter sa demande? Son silence avait toujours constitué une énigme.

Les requêtes, résolutions diverses, présentées au ministre par plusieurs organismes et municipalités, ainsi que diverses interpellations en Chambre à son sujet, ont dû avoir de l'effet sur cette décision de l'ancien maire de Montréal. Cela est d'autant plus plausible, qu'à chacune de ces requêtes ou interrogations, le ministre de la Justice répondait que c'était à M. Houde de demander la révision de son cas.

Que fera le ministre?

Le ministre de la Justice a le pouvoir, dit-on, de libérer personnellement un détenu dans un camp d'internement, sans procès.

Il peut aussi ordonner à une commission d'enquête de s'occuper immédiatement de ce cas.

Les choses peuvent aussi traîner en longueur, et n'aboutir à rien du tout, si son cas n'est pas jugé de nature à subir des changements.

Un monsieur qui a fait parler de lui

Mais on en parlera sans fin, car tout, chez Houde, soulève un grand déplacement d'air, une activité débordante.

A 33 ans, il est élu député conservateur au Parlement provincial pour Sainte-Marie, circonscription qui avait été libérale durant vingt-sept ans. A 38 ans (en 1928) il bat Médéric Martin, jusqu'alors invincible, à la mairie de Montréal. Un an plus tard, il est nommé chef du parti conservateur provincial de Québec. L'année suivante, il est réélu maire de notre métropole.

En 1931, il cherche à battre le gouvernement Taschereau, au cours d'une campagne remplie de clameurs, d'accusations, d'épithètes invraisemblables. Il est défait.

Procédures célèbres

Personne n'a oublié les procédures en contestation qu'il prit immédiatement après l'élection, dans 66 des 90 comtés de la province, ni le fameux bill Dillon qui y mit le holà. Tous les Canadiens, grands amateurs de disputes juridiques, en parlaient.

Notons ici un détail curieux: nous croyons nous souvenir que Me Louis Saint-Laurent, aujourd'hui ministre de la Justice, était l'avocat en chef des députés libéraux dont l'élection était contestée.

Quelques mois plus tard, feu l'hon. Fernand Rinfret souffle à Camillien son siège de maire. Houde abandonne alors la direction du parti conservatteur de Québec, déclarant à tout venant qu'il en a fini avec les partis politiques.

L'année suivante, il rebondit sur la scène publique, comme candidat à la mairie de Montréal. Il est élu en ouragan, avec près de cent mille voix favorables. Puis, vers la fin de son mandat, il accomplit un nouveau geste extraordinaire: il donne sa démission comme maire, à l'ahurissement général... pour se présenter de nouveau, d'ailleurs aux élections municipales de 1936, où il est battu. Notre irrépressible compatriote se retire alors sous sa tente... mais pas pour longtemps.

Le voilà maintenant qui saute dans l'arène fédérale, se présentant comme candidat indépendant à l'élection complémentaire de Saint-Henri, en janvier 1938. Campagne mémorable, au milieu d'un chahut indescriptible. Houde est battu...

"Camillien" n'eut jamais la langue dans sa poche.

A l'automne de la même année, il brigue encore les suffrages à la mairie de Montréal. Les citoyens daignent l'élire. L'anne suivante, il est candidat indépendant aux élections provinciales, dans Montréal-Sainte-Marie. Là aussi, les électeurs daignent l'élire.

C'est en août 1940 que le gouvernement fédéral, ayantr odonné l'enregistrement national, Houde s'y opposa, conseillant aux citoyens de ne point s'y soumettre. Mais comme si tout, chez notre personnage, devait s'avérer sensationnel, la police fénérale l'arrête dramatiquement en pleine nuit, comme il sortait de l'hôtel de ville; après quoi on perquisitionna partout dans son bureau, aussi bien qu'à sa demeure.

Il y a 34 mois de cela. Nous attendons la suite de la carrière aventureuse de M. Camillien Houde. Quel chapitre ouvrira la décision de l'honorable ministre de la Justice ?

Quel qu'il soit, tenons pour probable que toute l'Amérique du Nord en parlera.

11 avions japonais descendus

GRAND QUARTIER GENERAL ALLIE d'Australie, 22. — Six avions japonais ont été descendus, cinq autres l'ont probablement été et deux autres ont été endommagés, lorsqu'une formation de 20 appareils nippons fut attaquée, vendredi, par les chasseurs alliés au-dessus de Salamoa, en Nouvelle-Guinée.

C'est en déployant le drapeau étoilé que les grévistes des "United Automobile Workers" (CIO) ont fait le piquetage des usines "Chrysler" de la région de Détroit, paralysées par la grève non autorisée de 24,000 employés. Cette grève a fait fermer, samedi, le gigantesque arsenal de tanks "Chrysler". Elle pourrait faire chômer tous les 85,000 employés de cette compagnie, mais la Commission du travail de guerre espère en venir à un prompt règlement.

L'énorme arsenal des tanks "Chrysler" paralysé par la grève de 24,000 employés

DETROIT, 22. — Les opérations finales d'assemblage, à l'énorme arsenal de tanks "Chrysler", ont dû être suspendues, aujourd'hui, faute de pièces, alors que seulement 2,400 des 14,000 employés de jour, à six des usines de la compagnie, avaient répondu à l'ordre de retourner au travail, donné par la Commission régionale du travail de guerre.

Un porte-parole de "Chrysler" dit qu'environ 1,500 employés, les deux tiers de la première équipe, se sont rendus à l'usine des bombardiers "De Soto", à 7 heures, ce matin, de sorte qu'on a pu continuer un peu la production. 700 des 4,000 employés des usines "Jefferson-Kercheval" sont retournés au travail.

Mais, à la principale usine "Dodge", seulement 200 ouvriers sur les 7,500 se sont rendus au travail. Des assemblées ont été convoquées pour dimanche, afin de discuter la situation. La grève de 24,000 employés avait commencé jeudi. Les "United Automobile Workers" disent que la compagnie a rompu sa promesse de renouveler son contrat, faite il y a deux mois. La Commission régionale du travail de guerre espère que la grève se réglera promptement, après avoir ordonné le renouvellement du contrat de la compagnie.

Dans l'intervalle, à Washington, la Commission du travail de guerre a commencé à rédiger son rapport final sur la grève du charbon.

William Green, président de la "Fédération Américaine du Travail" a déclaré que si les "United Mine Workers" de John-L. Lewis désirent revenir au bercail de la F. A. T., ils devront s'en tenir à la promesse de la F. A. T. de ne pas déclarer de grève, tant que l'ennemi des Etats-Unis n'aura pas été écrasé par une défaite finale.

1943 — MAI — 1943						
Di	Lu	Ma	Me	Je	Ve	Sa
16	17	18	19	20	21	22
23/30	24/31	25	26	27	28	29

1943 — JUIN — 1943						
Di	Lu	Ma	Me	Je	Ve	Sa
		1	2	3	4	5

AUJOURD'HUI

23 MAI

143ième jour de l'année
1357ième jour de guerre.

FETES DU JOUR

SAINT DIDIER

Evêque de Langres, qui vivait probablement au Ve siècle. Selon la tradition, des Vandales ayant envahi le pays, il se porta à leur rencontre pour sauver la ville, mais il fut assassiné.

BIENHEUREUSE CATHERINE DE CARDONA

Vierge espagnole, de noble ascendance, qui abandonna le siècle pour s'adonner à la vie contemplative. Morte en 1577.

TEMPERATURE

BEAU; PLUS CHAUD

Les vallées du Haut St-Laurent et de l'Outaouais: Vents modérés; beau et un peu plus chaud.
Baie Georgienne et région des Grands Lacs: Vents frais; beau; doux.

SOLEIL ET LUNE

Soleil: lever, 4 h. 22 m.; coucher, 7 h. 31 m.
Lune: lever, 11 h. 29 m.; coucher, 8 h. 02 m.

Archives de la Ville de Montréal

VOL. IV — No. 47 MONTREAL, 22 JUILLET 1944 5 SOUS

CAMILLIEN ---- L'HOMME SI LONGTEMPS ATTE

Archives de la Ville de Montréal

LE BAVARD

"LE BAVARD", paraissant tous les samedis, publié par la Cie de Publication Le Bavard Enrg., 451 Duluth Est, MArquette 5996 — FRontenac 5706, et imprimé par "Le Progrès de Villeray", 7880 Ave De Gaspé.
PRIX DE L'ABONNEMENT (payable d'avance): 1 an—$2.00; 6 mois—$1.25. Etats-Unis: 1 an—$2.50; 6 mois—$1.50. Expédié par la malle tous les jeudis. Les noms des personnages de nos romans sont fictifs et ont été choisis au hasard.

Carnet éditorial

"Toujours servir — Ne jamais trahir"

MAURICE DUPLESSIS ET SES PRINCIPES

Nous sommes en pleine campagne électorale, ce qui veut dire que les esprits ont une forte tendance à s'échauffer. Pourtant, il serait temps plus que jamais de s'arrêter à réfléchir.

Le temps est venu pour chacun de prendre une décision, puisque chacun, s'il conçoit bien son devoir de citoyen, devra aller voter le 8 août prochain.

Pour qui voter? C'est la question que chacun s'est posée ou se posera. Comme j'ai pour habitude d'exprimer tout uniment mon opinion, je déclare tout de suite que, lorsque viendra le temps d'aller voter, dans mon comté, je voterai pour le candidat de l'Union nationale.

Et, comme il est d'usage, quand on exprime une opinion dans un journal, de donner les raisons qui la justifient, je m'empresse de les donner en toute franchise.

Ce serait mentir que d'affirmer que j'ai toujours été satisfait de Maurice Duplessis. Comme ami, je le trouve parfait; en maintes circonstances, je l'ai vu faire des gestes qui dénotaient une bonté de coeur vraiment admirable. Si vous allez lui soumettre un cas de détresse ou de misère, il s'empressera de tout faire pour soulager cette détresse ou cette misère. Il a ce qu'on appelle un coeur d'or. Et ce n'est pas sa seule qualité.

Mais, comme homme politique, j'ai déjà mis des réserves à mes louanges. Quand je lui ai vu prendre des décisions d'une rapidité inconcevable, sur des problèmes qu'il aurait dû mûrir profondément avant de leur donner une solution, j'ai haussé les épaules et je me suis dit: Encore un saut brusque! Combien en faudra-t-il, de ces sauts, pour le ruiner dans l'opinion publique?

Et il y en eut suffisamment pour que des masses de gens, qui lui étaient sympathiques et qui le sont demeurés, se désintéressent de son sort et le laissent se débrouiller au milieu des tas d'inimités qu'il avait semées autour de lui. D'autres gens ont cru qu'une leçon lui serait favorable et ils ont contribué à sa défaite. Le sachant jeune et rempli de vigueur, ils ont cru en toute certitude qu'un échec le rendrait plus prudent et ferait disparaître son unique défaut, celui d'obéir à sa première impulsion. Ceux-là ont eu raison, car aujourd'hui on sent dans les paroles et dans les actes de Maurice Duplessis une maturité qui lui manquait et qu'il possède maintenant sans l'ombre d'un doute.

Ce n'est pas que jamais Maurice Duplessis ait obéi à de mauvaises intentions. Loin de là. Car si jamais homme politique a été animé de bons sentiments, c'est bien lui.

Allez l'entendre, lisez ses discours, et voyez comme toujours il s'appuie sur de solides principes. Evidemment, comme chef de parti, il est bien tenté parfois de donner une jambette à un adversaire. Son dernier exploit, dans ce genre, a été de réclamer la destitution de Tédé Bouchard. Adélard Godbout, comme un niais, est tombé dans le panneau. En demandant la destitution de Tédé, il mettait le chef du parti libéral dans une impasse; ou Adélard Godbout gardait Tédé à la présidence de l'Hydro et il se rendait responsable de son discours, ou il le destituait et il se mettait à dos toute l'aile anticléricale de son parti. Comme tactique, le coup était merveilleux, d'autant plus que toujours Maurice Duplessis avait combattu hardiment Tédé Bouchard et s'en était pris violemment à ses idées anticléricales. Sa tactique était d'accord avec ses principes. Il venait de combattre avec acharnement les lois de la gratuité scolaire et de l'uniformité des manuels d'enseignement, et la loi de la protection sociale, comme il avait combattu l'an dernier la loi d'instruction obligatoire, en proclamant bien haut son désir de voir notre clergé et nos institutions religieuses continuer leur rôle bienfaisant et en proclamant non moins haut son opposition à ce que le gouvernement se mêle de choses qui ne le regarde pas. Le discours de Tédé Bouchard, qui n'était que le prolongement des idées prônées par Hector Perrier, lors de la passation de ces lois, a fait bouillir d'indignation Maurice Duplessis. Il a foncé sur l'adversaire et l'a démoli en un rien de temps.

Chaque fois que l'on verra Maurice Duplessis aux prises avec les anticléricaux, on peut être sûr qu'il saura leur porter des coups très durs. Une chose que l'on ne sait pas assez, c'est que chez lui les principes chrétiens ont une emprise réelle. Ecoutez-le raisonner et voyez comme toujours son raisonnement s'appuie sur de solides principes.

Rappelez-vous sa loi du cadenas et rappelez-vous quels moyens il a pris pour enrayer la propagande communiste. Comme chef du gouvernement, il avait tout à gagner à ménager les agitateurs, car un gouvernement a toujours assez d'adversaires. A ce moment-là, les syndicats catholiques, sous la dictée de Philippe Girard, qui est maintenant devenu l'organisateur du Bloc populaire, lui faisaient une guerre de tous les diables. Il aurait pu, pour contrebalancer la perte de ceux qui auraient dû l'appuyer, tenter d'attirer les troupes communistes. Il fit tout le contraire, il fit tout en son pouvoir pour détruire la propagande révolutionnaire. C'est que ses principes chrétiens l'obligeaient à agir dans ce sens. Pour lui, le communisme, comme il l'a dit et répété cent fois, est l'ennemi implacable de nos traditions religieuses et nationales, et rien ne doit nous empêcher de le terrasser. Et il est décidé à faire toute sa part pour qu'il en soit ainsi.

Une qualité que Maurice Duplessis possède à un très haut degré, c'est l'esprit de combativité. Pendant qu'il fut au pouvoir, cette qualité lui joua quelques mauvais tours, car il se lança dans certaines batailles sans avoir préparé le terrain; il fonça tête première sur l'adversaire sans trop savoir comment il en sortirait. Mais, avec l'expérience acquise, il gardera, j'en suis sûr, ce bel esprit de lutte qui lui fait rendre de très grands services à notre province, et cela en y ajoutant un peu de cette prudence qui est nécessaire dans les moments d'excitation et d'agitation.

Si j'avais besoin d'une raison primordiale pour appuyer Maurice Duplessis, je la trouverais dans le fait que la C.C.F. met des candidats dans plusieurs comtés de notre province. Il y a quinze jours, j'ai écrit ici même que la révolution est en marche dans notre province tout autant que dans les autres provinces et que si nous n'avons pas le courage de la combattre résolument, nous serons envahis par la horde révolutionnaire tout autant qu'ailleurs. Or, ce n'est sûrement pas du côté libéral que nous pouvons espérer la lutte contre les idées socialistes ou communistes. La preuve est faite que le parti libéral est le choix de Tim Buck, choix qu'il a fait en démontrant que c'est dans le parti libéral que l'on trouve les idées qui se rapprochent le plus du communisme. D'ailleurs, on n'a qu'à se rappeler la parole du Pape: "Le socialisme a pour père le libéralisme et pour héritier le bolchévisme".

Ce n'est sûrement pas dans le Bloc Populaire, qui a à sa tête un jeune homme de trente ans et qui n'est que l'instrument d'un politicien qui a toujours favorisé, au parlement fédéral, toutes les tentatives communistes du gouvernement libéral. Il y a sûrement, dans le Bloc, des hommes capables de crier à tue-tête contre ce qu'ils appellent les vieux partis, sans même se rendre compte que leur Bloc n'est rien autre chose, à tout prendre, que le refuge de politiciens qui ont longtemps et fidèlement servi le parti libéral. Mais, de là à inspirer confiance au peuple et à faire élire un nombre quelconque de députés, il y a une marge qui ne sera pas franchie de sitôt.

(Suite à la page 3)

Archives de la Ville de Montréal

PRIS DE PANIQUE; HECTOR S'ENFUIT

En connaissez-vous, de ces hommes qui se croient habiles et qui ne sont que des déserteurs? Je parle de ces politiciens qui, comme des rats qui abandonnent le navire quand celui-ci est menacé de sombrer, prennent leurs jambes à leur cou et s'enfuient comme si le diable était à leurs trousses.

* * *

Tant que leur parti est en pleine force et que cette force peut servir à leur avantage personnel, vous les voyez se trémousser pour s'emparer des plus hauts postes. Et, quand ils y ont réussi, ils font des pieds et des mains pour que s'exécutent des plans qui leur sont chers, même s'ils savent que l'exécution de ces plans rendra leur parti archi-impopulaire. Ils jouent à coup sûr sur deux tableaux différents. Ils escomptent que leur parti aura la force d'imposer, sans trop de dommage pour lui, leurs idées à eux. Dans ce cas, ils demeureront avec leur parti et continueront de profiter de sa force. Si, au contraire, leur parti, parce qu'il se sera rendu rudement impopulaire, menace d'être emporté par la colère populaire, ils se retireront de la lutte et s'en iront se mettre à l'abri des coups, ils laisseront passer la tempête avec l'intention bien arrêtée de revenir à leur parti au jour où les chances de succès seront meilleures.

* * *

De cette sorte d'hommes, nous en avons vu quelques-uns à qui le truc a réussi. Et c'est sans doute pour ça que, après avoir rendu son parti d'une impopularité incroyable et se sachant sûr d'une défaite dans le comté de Terrebonne, Hector Perrier a décidé de déserter le navire libéral.

* * *

Nul homme plus que lui n'a contribué à ruiner la réputation du parti libéral dans notre province. Evidemment, tous savaient ou à tout le moins chacun soupçonnait que, dans le parti libéral, existait une aile anticléricale, et que cette aile se démenait constamment pour faire triompher les désirs de la franc-maçonnerie en ce qui touche à notre système d'enseignement.

* * *

Depuis longtemps, par la bouche de Tédé Bouchard, et avant lui par celle de Godefroy Langlois, et encore avant celui-ci par les suppôts de l'institut Canadien, l'aile anticléricale du parti libéral avait tenté de préparer les esprits à accepter les lois d'instruction obligatoire, de la gratuité scolaire et de l'uniformité des manuels d'enseignement.

Se croyant plus habile que ses prédécesseurs, se croyant protégé par la réputation d'une parenté ayant toujours mérité le plus grand respect, Hector Perrier, que ses longues accointances avec Athanase David avaient formé à la rouerie, srut le moment venu de passer les trois lois mentionnées plus haut.

Il les passa sans difficulté, sans que se manifeste, apparemment, aucune opposition. On aurait dit que tous ceux qui auraient dû s'élever contre ces lois avaient été chloroformés, qu'ils étaient plongés dans la plus grande torpeur.

Hector Perrier se frottait les mains d'aise. Par bonheur pour nous et par malheur pour lui, les choses devaient prendre une tournure tragique.

Tédé Bouchard, voyant qu'Hector Perrier était en train de lui damer le pion dans les milieux anticléricaux, voulut faire un coup d'éclat. Il fit son discours au Sénat.

Patatras! Le diable était aux vaches! Tédé se fit sortir sur la tête de la présidence de l'Hydro! Adélard Godbout, pour tenter de sauver sa peau, renia celui qui l'avait si bien servi ! Hector Perrier fut pris de panique et il s'enfuit !

L'aile anticléricale ayant reçu un fort mauvais coup, Hector Perrier, qui s'en était constitué le chef, craignit qu'on lui mit un gros pétard dans son fond de culotte et qu'on lui fit faire un vilain saut de crapaud !

Lui qui, il y a quelques semaines, à L'Assomption, avait dit: "Je sais que, dans le passé, notre clergé et nos éducateurs ont fait tout ce qu'ils ont pu pour instruire nos enfants. Ce n'est pas les injurier que de suivre leur exemple, que de vouloir tenter de faire mieux qu'eux parce que nous disposons de plus de moyens, et de plus efficaces, que ceux avec lesquels il leur a fallu compter".

* * *

De façon sournoise, c'était dire à notre clergé: Vous n'instruirez plus nos enfants, nous prendrons votre place, et vous allez voir comment nous allons tout changer ça !

Lui qui, quelques semaines auparavant, chantait le coq et disait au clergé: Otez-vous de là! nous allons faire mieux que vous, nous allons vous montrer comment on instruit des enfants sans religion; lui qui, semblant sûr de son affaire, montrait enfin son vrai visage de laïcisateur à outrance, quelques semaines plus tard, il devait déguerpir comme si on lui avait mis le feu au derrière !

L'explosion contre Tédé a semé la panique dans le coeur d'Hector !

Il avait torpillé le navire libéral et il s'empressait de prendre le large avant que le bateau coule !

Qul beau geste de courage! Quelle force de caractère !

Il est bon que parfois les événements viennent démasquer une triste figure.

MAXIME

MAURICE DUPLESSIS...

(Suite de la page 2)

—v—

Ce qu'il faut, à Québec, c'est un gouvernement ouvertement et hardiment opposé au communisme, c'est un gouvernement capable de nous donner des lois, et de les appliquer, lois qui auront pour but non seulement d'empêcher la prédication d'idées révolutionnaires, mais aussi des lois ayant pour but de faire disparaître les injustices qui sont le levain qui fait gonfler et déborder la colère populaire.

Si j'avais besoin d'une raison primordiale pour me faire appuyer Maurice Duplessis, je craindrais tellement l'élection de la C.C.F. que je me rangerais solidement de son côté. Voyez les noms des candidats de l'Union nationale, informez-vous de leurs idées, demandez ce qu'on pense d'eux et des principes qui les animent, et vous verrez qu'ils viennent de familles reconnues pour leur bonne réputation, de familles qui respectent nos traditions religieuses et nationales. Parce que Maurice Duplessis sait s'entourer de tels candidats qui, demain, seront les députés qui l'appuieront, il pourra compter sur eux pour livrer une guerre sans merci au communisme et à ses adeptes.

Ici, je veux rappeler un souvenir. On se souvient que, lors d'une élection partielle dans le comté de St-Louis, à Montréal, l'Union nationale eut pour candidat Louis Fitch, lequel fut élu. Inutile de dire que, dans le temps, j'ai déploré la décision d'avoir un Juif comme candidat de l'Union nationale. Je tiens tous les Juifs pour des révolutionnaires, puisque leurs idées anti-chrétiennes les conduisent inévitablement à vouloir le triomphe de la révolution qui a pour but de détruire la civilisation chrétienne. Admettre un Juif dans les rangs de l'Union nationale, qui est composée essentiellement d'hommes imbus de principes chrétiens, me paraissait un non-sens. Je n'ai pas caché, dans le temps, ma désapprobation. Mais, aujourd'hui, quand je constate que Maurice Duplessis n'a pas hésité à dénoncer l'envahisseur juif, quand je sais qu'il ne veut plus du Juif dans son parti, je lui pardonne bien volontiers ce que j'ai considéré une erreur et je ne peux m'empêcher de voir là un acte courageux que je veux souligner.

Donc, à part une exception que j'ai déjà mentionnée, la candidature de Paul Gouin qui, lui, est sûrement un homme de droite, je souhaite ardemment que l'on donne tout son appui à Maurice Duplessis et à l'Union nationale.

Joseph MENARD

Archives de la Ville de Montréal

CAMILLIEN HOUDE ATTEND TOUJOURS

Les journaux ont publié une lettre de Madame Houde à Me Louis St-Laurent, le ministre de la Justice dans le cabinet King. Dans cette lettre, on trouve le récit d'actes, de la part du gouvernement, qui sont tout simplement ahurissants.

Par exemple, après qu'elle fut revenue d'un long séjour à Fredericton au cours duquel elle ne put voir son époux, on a donné la permission à Madame Houde d'aller voir son époux pendant une demi-heure, en lui faisant savoir qu'elle devrait parler anglais durant cette entrevue.

Pourquoi cette blessante exigence? En posant cette condition à Madame Houde, celui qui, au gouvernement, en est responsable, sait-il que c'est un défi lancé à la face de tous ceux qui savent avoir le droit de se servir de la langue français partout au pays ?

Il fut un temps où il restait encore des gens pour regretter l'imprudence commise par Camillien Houde en conseillant de ne pas signer la carte d'enregistrement national, mais si le gouvernement King continue à confier à des fonctionnaires bornés la détention du député de Ste-Marie, il n'y aura plus bientôt que le souvenir des actes bêtes et stupides commis au nom de ce gouvernement et nous verrons dans notre province un mouvement tellement vigoureux pour demander la libération de Camillien Houde, que pas un seul député libéral ne pourra se montrer sans qu'on lui crie: Qu'as-tu fait de Camillien Houde? C'est comme ça. A force de stupidités, on fera se ranger du même côté tous les gens qui ont quelque fierté.

Qu'est-ce donc qu'attend Me Louis St-Laurent pour libérer Camillien Houde ?

UNE OFFRE SPECIALE

D'ici au premier septembre prochain, toutes les personnes qui nous feront parvenir la somme d'un dollar **($1.00)** auront droit à un **an d'abonnement** au journal LE BAVARD.

Chaque semaine, LE BAVARD viendra vous divertir et vous procurer de la lecture qui charmeront vos loisirs.

Prière de se servir du coupon d'abonnement qui suit, en écrivant bien lisiblement le nom et l'adresse.

COUPON D'ABONNEMENT

MONTREAL, 22 JUILLET 1944

LE "BAVARD" Enrg.
451 est, rue Duluth, Montréal.

Veuillez S.V.P. inscrire mon nom à votre liste d'abonnés du journal Le Bavard. Vous trouverez ci-inclus la somme de $1.00 pour un an d'abonnement.

NOM .....

ADRESSE .....

Le premier numéro vous sera envoyé pour le samedi suivant la réception de votre abonnement.

COIN DE LA RISETTE

Simple réflexion

Deux jeunes époux sont en extase devant la beauté du paysage en vue des falaises de la citadelle. Après quelques instants de réflexions extasiées la petite dame demande à son tendre époux:

—Si je venais à tomber dans un précipice, que deviendrais-tu?

—Fou!

—Et tu te remarierais?

—Ah! ça non!... pas fou à ce point-là!

* * *

Naïveté

—Oh! Marie, comment pouvez-vous vous absorber dans la lecture d'un roman pendant que bébé crie comme cela?

—Oh! madame a tort de s'en faire, le petit ne me dérange pas du tout.

* * *

Souvenir

Monsieur et madame invoquent leurs souvenirs. Madame rappelle tout à coup:

—Te souviens-tu comment on s'est connus, Victor? Il pleuvait. Tu m'offris un abri sous ton parapluie...

—Hélas! Moi qui n'en prenais presque jamais!...

* * *

Prospérité

Avec le temps de guerre l'argent roule et le commerce en général reprend de façon magistrale. Aussi voici ce qui vient de se passer rue Ste-Catherine alors qu'une bonne dame s'arrête devant un mendiant:

La dame charitable — Pourquoi mendiez-vous avec un chapeau dans chaque main?

Le mendiant — Les affaires reprennent. Alors, vous comprenez ma bonne dame, il me faut donner du développement à mon commerce.

* * *

Circonstance aggravante

Le juge — Il me semble que je vous ai déjà vu quelque part?

L'accusé — Monsieur le juge, c'est moi qui ai incité votre fille à apprendre le chant.

Le juge — C'est vous!... Le maximum: dix ans de prison.

* * *

Somnifère

La bonne vient et dit:

—Madame, bébé ne veut pas dormir.

—Je vais aller lui chanter quelque chose, répond la maman.

Alors la bonne:

—C'est une menace que je lui ai déjà faite, madame!...

* * *

Une définition

—Papa, qu'est-ce que c'est qu'un patron?

—Un patron, c'est un monsieur qui vient tard au bureau quand j'y suis arrivé de bonne heure et qui arrive tôt quand je suis en retard.

Archives de la Ville de Montréal

La vie et les exploits extraordinaires de

MANDRIN

Ses démêlés avec la brigade de Romans. Pillage de la maison de l'officier Dutriet. Comment les contrebandiers infestèrent les routes de France. Les coups du pont de Claix et de Valence. Les tortures indicibles qu'ils faisaient subir à leurs prisonniers. Mandrin saluait au passage les employés de la Ferme.

LE SORT DU SERGENT DE TIOULLE.

CHAPITRE IV

Nous pouvons dire que c'est à partir de l'année 1754 que le rôle de Mandrin se dessina et s'agrandit.

Le 5 janvier de cette année eut lieu la première grande expédition de contrebande bien organisée. La bande alla, sur les terres de Savoie, faire un énorme chargement de marchandises prohibées, qu'elle déposa, en Dauphiné, au village de Curson.

Mandrin s'occupait d'écouler les marchandises, quand un espion lui apprit que cinq employés de la brigade de Romans avaient eu vent de l'expédition, et s'étaient mis en route pour saisir les ballots.

Le chef des brigands avait avec lui une douzaine d'hommes; il en laissa cinq, bien armés, à la garde des marchandises, en plaça trois en observation dans les sentiers autour de Curson, et, avec quatre seulement, s'avança au-devant des employés.

Ces derniers, voyant venir vers eux cinq hommes armés, qui s'approchaient, le fusil à l'épaule, saluant de la main et du chapeau, crurent avoir affaire à des employés d'une autre brigade.

Louis Mandrin les entretint dans cette erreur, en les abordant poliment:

—D'où venez-vous, messieurs? leur demanda-t-il.

—De Saint-Guillaume, firent-ils. Nous sommes à la recherche de contrebandiers que nous espérons bien rattraper avant ce soir.

—Je vous le souhaite, répliqua le bandit, en ricanant.

Mais, tout-à-coup, il remit son chapeau; c'était le signal convenu. Une décharge générale tua un employé, en blessa deux autres, et jeta par terre, sans vie, le brigadier de la maréchaussée qui guidait les agents de la Ferme.

Fier de sa victoire, Mandrin s'équipa comme un bigradier; il endossa le manteau bleu, se coiffa du chapeau bordé en or, et monta le beau cheval de sa victime.

De leur côté, ses hommes en firent autant.

C'est donc avec un sentiment d'intense satisfaction que Mandrin retourna à Curson; là il apprit qu'un brigadier du Grand-Lemps, Dutriet, regrettait vivement de ne s'être pas trouvé avec la brigade de Romans, pour combattre avec ses camarades.

Cela eut le don d'irriter Mandrin, qui jura de faire payer cher à cet homme son dévouement et son courage. Il promit de lui rendre visite, et tint parole.

Il attendit dans la nuit du 8 au 9 janvier; il prit avec lui quelques hommes et alla frapper à la porte du brigadier.

Ce dernier vint ouvrir lui-même.

—Tu voulais me voir de près, lui dit Mandrin, me voici !

A demi nu, le pauvre Dutriet ne put que s'enfuir, non sans recevoir de nombreux horions.

On tira sa femme du lit, et Mandrin la contraignit à ouvrir elle-même les portes et les armoires.

La femme assista avec une fermeté singulière et un sang-froid tout viril à l'oeuvre de pillage et de destruction.

Cette attaque changeait complètement le caractère de la bande de Mandrin. Ce n'était plus une réunion forfuite de quelques mauvais sujets d'un même bourg, forcés par leurs crimes de déclarer la guerre aux autorités.

En levant l'étendard de la révolte contre le Gouvernement, elle ralliait à sa cause tous les ennemis de l'impôt.

On comprendra que la victoire remportée sur les agents de Romans et le succès du grand coup de Curson attirèrent un certain nombre de recrues à Mandrin; des déserteurs, des contrebandiers de profession, déjà condamnés ou au moins poursuivis.

Survinrent l'hiver et le printemps de 1754. La petite troupe de contrebandiers, profitant des rigueurs de la saison et de sa connaissance des passages, inonda de ses marchandises prohibées le Dauphiné, le Languedoc, le Lyonnais, le Mâconnais et une partie de l'Auvergne.

Certains ajoutent qu'elle étendit même ses opérations jusqu'à la frontière suisse de la Franche-Comté.

La circulation était devenue des plus dangereuses en France; la route du Rhône, les grands chemins de la Bourgogne, du Languedoc et de la Provence devinrent si peu sûrs, que les marchands qui se rendaient aux foires ne marchaient plus qu'en troupe, ou avec de fortes escortes.

Le 7 juin, à la tête de trente hommes, Mandrin s'attaqua au corps de garde des employés de la Ferme, au pont de Claix, sur le Drac, en Dauphiné.

Suivant sa coutume, il procéda par surprise. Il frappa à la porte, demandant l'hospitalité, et une décharge tua, blessa ou mit en fuite les défenseurs du poste.

Le chef des contrebandiers s'empara des armes, des effets, et ses hommes firent également main basse sur les effets d'un habitant voisin du corps de garde.

Un autre jour, il se présenta à un autre poste de la Ferme, près de Valence.

Grossi par la fonte des neiges, le torrent voisin ne pouvait être passé à gué. Mandrin se décida à forcer le pont, que barrait une maison de péage, gardée par les commis de la Ferme.

Perrinet se revêtit d'un costume d'officier, attacha à sa poitrine une croix de Saint-Louis, et, suivi d'un domestique, se présenta à la porte-arrière.

Un garde entr'ouvrit la porte, et, rassuré par l'apparence des deux voyageurs, s'effaça pour livrer passage.

Le faux officier et son domestique passèrent lentement; mais au moment où le garde allait refermer la porte, il se trouva face à face avec Mandrin, qui lui brûla la cervelle.

Perrinet et son compagnon, ainsi que Mandrin et vingt-huit brigands qui le suivaient, s'élancèrent dans le poste de la Ferme, en criant:

—A mort! A mort Pas de résistance.

La maison fut livrée au pillage, et, quand il n'y eût plus rien à prendre, les bandits enfoncèrent la porte d'une maison contiguë.

Le propriétaire cria, se lamenta, invoqua Mandrin, lui représenta qu'il n'était pas commis de la Ferme.

—Continuez, camarades, dit froidement Mandrin; prenez tout ici à votre fantaisie; cet homme-ci est trop proche voisin des commis pour être un honnête homme.

Parfois les bandits faisaient des prisonniers, et ils les soumettaient alors à tous les raffinements de la torture.

On les mettait en cage, et, tous les jours, on leur faisait faire un exercice

Amateurs de Lectures à Sensations

Achetez et lisez

ROMAN POLICIER

Histoire de détective inédite et complète dans chaque numéro.

En vente dans tous les dépôts, 10 sous

414 rue Notre-Dame Est. Montréal

Archives de la Ville de Montréal

MANDRIN (suite) . . .

qui consistait à paraître nus en chemise devant la troupe assemblée, à se prosterner aux pieds du chef, et à lui demander humblement pardon des dommages qu'on lui avait causés.

Mandrin les relevait ensuite, et leur demandait lequel était plus de leur goût de la bastonnade ou du fouet. Les pauvres malheureux ne pouvaient régimber; il leur fallait choisir.

Alors on leur déchargeait une cinquantaine de coups de bâton sur le dos, ou sur la plante des pieds, en les assurant que c'était pour le bien de leur âme.

S'ils optaient pour le fouet, on les étendait sur une grosse poutre de bois, et on frappait sur le derrière avec un jonc, au bout duquel étaient des cordes nouées.

Quand la peau s'ouvrait sous les coups, on frottait la partie affligée avec du vinaigre dans lequel on avait fait infuser du poivre d'Espagne, puis on appliquait promptement un emplâtre de boue et de sel.

D'autes fois, on les suspendait en l'air pour amuser pendant le repas, et on les faisait tourner à grands coups de verges.

Défense leur était faite de se tenir sur leurs pieds; l'ordre portait qu'ils devaient ramper comme des bêtes, et, dans cet état, on leur jetait des morceaux de pain que la faim leur faisait dévorer.

Peu de temps après le coup de Valence, des employés de la brigade de Taulignan suivaient le grand chemin de cette ville à Montélimart.

Non loin du village de Laine, ils furent, tout-à-coup, assaillis par un feu bien nourri, qui leur tua un homme, et leur en blessa trois autres, dont un mourut dans la semaine.

C'était Mandrin qui les accueillait ainsi; depuis quelques heures il campait à Laine.

Des mouchards l'informèrent du prochain passage des employés, et Mandrin voulut les saluer au passage.

Les commis s'avancèrent sans défiance, séparés les uns des autres. Or le brigand imagina une ruse infernale pour les réunir sous le feu de ses hommes postés à l'avance dans un épais buisson.

Mandrin jeta au milieu du chemin une lettre à sa propre adresse, et un mouchoir d'indienne.

Naturellement, le premier commis qui fit la trouvaille, appela ses camarades, et les malheureux se groupèrent pour commenter la découverte.

Vingt-quatre heures après, la bande se reposait et faisait bombance dans un cabaret de Tioulle, paroisse de Saint-Bozille en Vivarais.

Un mouchard vint les prévenir qu'un sergent du régiment de Belzunce l'avait abordé, et avait cherché à tourner la conversation sur Mandrin. Le sergent paraissait ivre.

Informé que la Ferme avait mis des espions à ses trousses, Mandrin s'imagina que cet homme feignait l'ivresse, qu'il était un espion ou un employé déguisé.

Son sort fut scellé dès cet instant.

On le fit placer, à genoux, sous une croix de fer que surmontait une petite image de la Vierge, et on le fusilla à bout portant.

Ce pauvre individu s'était informé de Mandrin par pure curiosité; de fait, il venait faire du recrutement dans le Vivarais.

(à suivre)

La semaine prochaine, le BAVARD publiera un autre épisode de la vie et des exploits extraordinaires de MANDRIN, lequel aura pour sous-titre: "Les écumeurs des routes".

HYPNOTISME - MAGNETISME

SUGGESTION — AUTO-SUGGESTION enseignée par un professeur de 56 années d'expérience. Venez me voir ou écrivez avant de vous décider d'aller ailleurs, et vous pourrez juger par vous-même. Ma nouvelle méthode est infaillible. Voulez-vous améliorer votre avenir, obtenir ce que vous désirez, faire penser et agir les autres comme vous le voulez, obtenir une position, une augmentation de salaire, avoir le tour de faire acheter facilement ce que vous avez à vendre, arriver au succès, vous faire estimer, etc.? Quelle que soit votre maladie: Ivrognerie, cigarettes, gêne, timidité, etc. . . . guéris sans remèdes. PROF. FORTIER, 1925 DeLorimier, Montréal (près du Stadium).

COIN DE LA RISETTE

MOTS D'ENFANTS

—Dis, papa, qu'est-ce qui distingue la civilisation de la barbarie?

—C'est bien simple, la civilisation consiste à tuer son ennemi à dix milles, avec un boulet de canon, tandis que la barbarie, elle, tue son homme en lui tranchant la tête.

* * *

Rien à faire

Un gros monsieur, en habit à queue et chapeau haut de forme, déambule rue Ste-Catherine aux petites heures du matin lorsque, à un tournant, il est arrêté par le canon d'un pistolet. Alors, tremblant de tous ses membres, il proclame:

—Vous tombez mal, mon ami, je suis ministre sans portefeuille.

* * *

Caractéristique

McIntosh et son fils ont fini leur dîner au restaurant. McIntosh savoure l'arôme d'un bon cigare à deux sous. Son fils feuillette un journal.

—As-tu payé? demande le père.

—Non, répond le fils, et toi?

—Moi non plus. Alors, fait-il, qu'est-ce qu'on attend pour s'en aller?

Abonnez-vous au "Bavard" $2.00 par année.

Tout s'arrange

Un lecteur d'un grand quotidien de la métropole allait trouver récemment le directeur de ce journal pour une réclamation.

—Monsieur, lui dit-il, j'apprends par votre journal que je viens de mourir.

—Si c'est mon journal qui l'annonce, répondit le directeur avec une certaine hauteur, le fait est certainement vrai.

—Mais je vous affirme que non, puisque me voilà devant vous, bien en vie. Aussi j'entends de votre journal une rectification.

—Impossible, monsieur, nous ne rectifions jamais une ligne qui a paru dans notre journal.

—Mais cependant, je suis bien en vie, et je désirerais qu'on le sache.

—Pour arranger les choses, conclut le directeur, et pour vous montrer que je n'y mets aucune mauvaise volonté, je vous promets de vous faire paraître, demain soir, dans la colonne des naissances.

UNE OFFRE TRES INTERESSANTE !

4 BEAUX ROMANS POUR 50 SOUS

* * *

LE PARDON, par Charles Deslys
68 pages de lecture captivante.

* * *

LE MAITRE DES AMOURS, par Elie Berthet.
68 pages de lecture gaie et passionnante.

* * *

LA HAINE VAINCUE, par Charles Deslys
68 pages de lecture dramatique.

* * *

SANS-COEUR, par Claire de Chandeneu.
192 pages de lecture qui vous feront paraître les heures très courtes.

Au prix de 50 sous pour ces quatre romans d'un très haut intérêt, voilà sûrement une véritable aubaine ! Les frais de poste sont compris dans ce prix.

Adressez votre commande, accompagnée d'un mandat-poste de 50 sous, à :

LE BAVARD

451 rue Duluth est, Montréal

Archives de la Ville de Montréal

UN DON DU COEUR

ROMAN D'AMOUR

Par JACQUELINE TREMBLAY

Ce matin-là, le soleil s'était levé radieusement clair et cela présageait bien. Après son déjeuner expédié en un clin d'oeil, M. Ferrière — l'un des membres les plus formalistes de la judicature assise de la cité de Montréal — atteignit pédestrement son bureau juché au troisième étage du nouveau palais de justice. En pénétrant dans son cabinet de travail, au lieu d'être salué comme d'habitude par sa ponctuelle sténographe, Mlle Lebrun, ce fut le téléphone qui lui écorcha le tympan par ses sonneries frénétiques. Agacé, il happa le récepteur.

—Allo! Allo! grommela-t-il d'une voix tonitruante.

—M. le juge?

—Oui, moi-même.

—C'est Mlle Lebrun.

—Eh bien! Qu'y a-t-il?

—Je suis grippée, M. le juge. Je fais un tantinet de température.

—Ce qui signifie que vous vous aliterez aujourd'hui!

—Ne serait-ce pas plus prudent, M. le juge?

—En effet, il vaut mieux extirper le mauvais germe dès son apparition. En tout cas, souhaitons que ce malaise soit de courte durée.

—Soyez sans inquiétude, M. le juge. Je me soignerai comme il faut et dans quelques jours tout danger sera disparu.

—Alors... Bonjour! Et n'oubliez pas surtout de dynamiter la fièvre.

—Dieu merci! J'ai une excellente mémoire, M. le juge.

—Bonjour!

—Bonjour?

Ce fâcheux intempestif avait embêté M. Ferrière sans cependant trop ébrécher son humeur coutumière. Il ne révoquait pas en doute l'excuse de sa loyale sténo qui, durant un laps septennal, avait blanchi sous le harnais en se fichant de la malaise. Or cette fois-ci sa verte complexion devait plier l'échine en face du faucheur de la santé.

* * *

Frustée dans ses espérances de vie conjugale, Mlle Lebrun avait fatalement été contrainte de coiffer Sainte-Catherine. Pauvre et orpheline de père et de mère, l'infortunée s'était cherché un emploi. Ayant appris par ricochet que le magistrat Ferrière demandait une secrétaire, elle avait sollicité le poste vacant. Finalement, la postulante était agréée.

La secrétaire avait une très grande amitié pour son patron et ce dernier l'avait investie de sa confiance. Assidue, diligente et enfermée dans une courtoisie correcte, Mlle Lebrun, contrairement à ses soeurs en célibat, ne jabotait jamais sur le compte de son prochain. Le papotage la rebutait. Colliger des timbres oblitérés constituait sa marotte. Son dada, c'était d'immoler constamment son individualité sur l'autel du sacrifice.

Chez sa soeur, Mme Bernard, où elle perchait, Mlle Lebrun se dévouait auprès de la parentèle. Elle vivait ainsi entre l'office, la maison — la capucinière comme elle l'appelait — et l'église.

—En me calfeutrant, disait-elle parfois à son beau-frère avec son sourire stéréotypé sur les lèvres, je me sauvegarde des vipères ambulantes qui foissonnent sur notre planète et dont le venin engendre des fléaux souvent irréparables. Je mets en pratique cette maxime du fameux fabuliste: pour vivre heureux, vivons caché.

Le lendemain de l'entretien téléphonique avec M. Ferrière, Mlle Lebrun, que l'indisposition cahotait, consultait son médecin. Celui-ci lui fit absorber la classique panacée et les pilules, et recommendait à sa cliente une cure d'un semestre.

—Votre système nerveux est passablement émoussé, proféra-t-il, non sans remarquer une convulsion sur le visage de sa patiente, et il ajoutait, résolu:

—Si vous voulez restaurer vos forces, il faudra vous claustrer dans un sanatorium, au lac Edouard, par exemple.

Mlle Lebrun faillit éclater en sanglots. Ses genoux se dérobaient sous elle. Son coeur heurtait follement sa poitrine. Tout bas, elle balbutia avec des mots où tressaillait l'écho profond de sa pensée:

—Est-ce un argument péremptoire, docteur?

Le chirurgien hocha la tête en signe d'assentiment.

Mlle Lebrun pantelait comme après un choc très douloureux. La flamme de son regard s'éteignit. Sans bouger, figée par l'émotion qui l'étreignait, elle méditait:

—Parce que je n'ai pas transgressé le précepte divin "tu gagneras ton pain à la sueur de ton front", me voilà réduite à la passiveté. Pour avoir escompté mes énergies, je dois maintenant briser mes racines, me séparer des miens, d'un patron que je vénère, de ma chatte, l'inoffensive "Coucoune". Aurais-je récité mes prières avec tiédeur ou plutôt marmotté des patenôtres? La Providence qui est l'Equité même ne sévit que contre le coupable. J'ai vraisemblablement péché. Je fais amende honorable.

Dès que le docteur eut tiré sa révérence, elle prononça intérieurement un généreux "fiat" comme pour adoucir l'amertume de sa torture morale. A quoi lui aurait servi de se cabrer devant l'inexorabilité du sort? Il lui fallait faire la cabriole.

Soudain, en écoutant distraitement une romance que roucoulait sa nièce Claudette — une dilettante au goût raffiné, mais, entre parenthèses, une antagoniste du jazz — une idée opportune mouilla dans le port de son cerveau. Qui la suppléerait auprès de M. Ferrière durant son éloignement? Claudette — une graduée du couvent — serait le successeur tout désigné.

Immédiatement, Mlle Lebrun rejoignit sa nièce et lui exposa le projet qu'elle roulait dans sa tête. En une période de crise particulièrement, qui donc déclinerait une offre aussi alléchante? Claudette, cela se conçoit, accepta la proposition.

—Vu que tu consens à me remplacer, argua Mlle Lebrun en dardant sur sa nièce deux yeux clignotants, il ne s'agit plus que mon choix soit ratifié par M. le juge. Si tu le veux, nous irons tâter le terrain dès maintenant. Ton rôle ne sera certainement pas celui d'une comparse.

Claudette, la figure bouffie de joie, s'exclama:

—Ma tante, comment puis-je refuser de graviter à ta suite. Ah! je serais si contente d'accumuler quelques écus, car vois-tu, étant l'aînée de la famille, j'aiderai maman et papa à équilibrer le budget domestique.

* * *

Mlle Lebrun orienta son regard vers la pendule, laquelle en dépit de sa vétusté, se riait encore des horlogers.

—Il est trois heures, reprit-elle comme pressée. M. Ferrière a fini de siéger. Partons!

Vingt minutes plus tard, M. Ferrière accueillait avec un gai sourire les deux visiteuses.

—Tiens! Mlle Lebrun! Je songeais à vous, articula-t-il la physionomie joviale.

—Je parie un chapelet que vous vous êtes ennuyé de moi, M. le juge, dit-elle en mordant sa lèvre que relevait une moue gamine et moqueuse.

—Vous gagnerez la gageure, mademoiselle.

—M. le juge, rétorqua-t-elle, j'ai l'agréable plaisir de vous présenter ma nièce, mademoiselle Claudette Bernard.

—Enchanté de faire votre connaissance, mademoiselle, déclama-t-il avec un accent de politesse ultra-cérémonieuse.

—M. le juge, souligna Mlle Lebrun, c'est à regret que je viens vous aviser que je suis obligée de vous quitter.

—Me quitter!

—Oui! Mais temporairement! Mon médecin me prescrit un repos absolu d'un semestre. Il allègue que je me suis dépensée outre mesure.

M. Ferrière écoutait attentivement.

—C'est pourquoi, ajouta-t-elle en ébauchant un geste vers Claudette, je vous ai amenée ma nièce dans le but de vous la suggérer comme mon substitut.

Ici, la mine de M. Ferrière eut une ombre de satisfaction. Une expression imperceptiblement gaie détentait ses traits. Faisant effort pour cacher son plaisir, il répondit:

—Mlle Lebrun, je ne puis assurément pas révoquer votre candidate.

Et contemplant mademoiselle Bernard:

—Je constate que vous avez une très jolie nièce.

A ces mots, les joues de Claudette s'empourprèrent de gêne. Elle esquissa toutefois un sourire pour pallier cet éloge qui paraissait sincère et pour lequel elle éprouvait un légitime sentiment de satisfaction.

M. Ferrière continua:

—Je présume que mademoiselle Bernard

Archives de la Ville de Montréal

UN DON DU COEUR (suite)

a au moins une certaine habitude de la tâche qu'elle devra assumer?

Alors, Mlle Lebrun, comme une habile avocate au prétoire, fit en termes laudatifs la panégyrique de sa nièce. Lorsqu'elle eut achevé son plaidoyer, M. Ferrière qui, un instant auparavant avait fourragé dans un des tiroirs de sa magnifique table en chêne, s'avança vers Mlle Lebrun, tenant dans sa main un papier blanc.

—Mademoiselle, dit-il, je n'ai nullement l'intention de rogner votre traitement pendant votre absence. Comme preuve tangible de ma bonne foi et de l'attachement que je vous porte, voici mon chèque. Et je l'accompagne d'un voeu, c'est que vous vous rétablissiez le plus tôt possible.

—Mille mercis, M. le juge. Comme vous êtes généreux. Quel grand coeur vous avez. Comment pourrais-je vous exprimer toute ma gratitude?

—Chut! Chut! N'insistez pas.

Puis s'inclinant légèrement vers Mlle Bernard, M. Ferrière jeta:

—Mademoiselle, si vous n'y voyez pas d'objection, pe préférerais que vous vous mettiez à l'oeuvre sur le champ, car j'ai un volumineux courrier qui m'attend.

Malgré sa timidité, Claudette répliqua:

—Volontiers, M. le juge!

Sur ça, Mlle Lebrun comprit qu'il était temps de retraiter. Cette rupture passagère lui déchirait l'âme. Ses paupières devinrent lourdes comme si des larmes s'y amoncelaient. Refoulant son agitation, elle fit ses adieux au juge et embrassa affectueusement Claudette.

* * *

Après le départ de sa tante, Claudette se débarrassa de son chapeau en l'accrochant à la patère branlante du vestibule. Puis elle vint s'asseoir près du pupitre de son patron. Celui-ci, arpentant la pièce, commença lentement la dictée de sa correspondance. Pendant qu'elle écrivait, il la lorgnait avec convoitise, trouvant qu'elle était ravissante dans sa robe havane toute froufroutée de mousseline qui la modelait avec une hardiesse discrète. Il lui semblait qu'elle était née déesse avec ses yeux noirs et sa bouche capables d'ensorceller un saint, sa nuque dorée, les boucles évaporées de son opulente chevelure, le dessin pur et souple de ses bras. Son oeil ne se lassait pas de s'extasier devant le charme enivrant de sa beauté plastique, sa grâce harmonieuse. Son attitude inspirait le respect et la décence. En vérité, le pouvoir de séduction de cette vestale était irrésistible.

* * *

Embauché depuis déjà une décade dans le régiment des veufs, M. Ferrière — un sédentaire, un gros réjoui de 38 ans et sans progéniture — s'était mêlé en plusieurs circonstances à la société montréalaise. Mais toujours il avait su demeurer digne de l'estime de tous. Partout où il brillait par sa présence, les prétendantes — rares sont celles qui se mettent en grève — se trémoussaient de jalousie et s'ingéniaient à l'épater; extérieurement par leur riche parure et leur excentrique toilette; spirituellement par leurs fines saillies ou leurs commentaires sur les problèmes d'actualité. Elles exerçaient avec artifice leur métier de mendiantes de sourire, d'attention et d'adulation.

Bien que charitable, M. le magistrat partait en tapinois à la vue de ces quêteuses et quand il ne pouvait pas les éviter, c'était qu'il devait s'assujettir à cette glu des conventions mondaines.

Or, dans ce cas-ci, ce n'était pas une dame de la société qui le magnétisait, mais mademoiselle Claudette Bernard, la fille d'un notaire obscur.

La correspondance terminée, M. Ferrière congédia Claudette, prenant soin de l'avertir de laisser la porte entre-bâillée. Elle exécuta l'ordre sans y attacher plus d'importance et s'installa devant le dactylographe. C'est alors qu'elle fut assaillie de distractions. Elle reluquait par intervalles son patron.

—Oh! il était élégant avec une pointe de désinvolture et paraissait très chic dans un complet brun que moulait la belle ligne de ses épaules. Son front largement découvert, dominé par des cheveux en brosse, dénotait une intelligence supérieure. Son nez s'enflait, humant les effluves de la vie. Il avait des prunelles étranges au bulbe épais noyées dans une eau bleuâtre. Sa bouche était ferme et un joyeux sourire se jouait sur ses lèvres.

Claudette flairait également par moments que M. Ferrière épiait ses moindres mouvements. Elle feignait de ne rien s'apercevoir, voulant par là évincer toute tentative d'intimité. Elle se souvenait des conseils qu'on lui avait donnés d'être prudente auprès du sexe fort.

Mlle Bernard avait vécu vingt-six printemps et son âme sentait encore bon comme une fleur exquise, saine et sauvage. L'idée de chasteté avait imprimé en elle des sentiments de réserve et de crainte, d'où nait cette pudeur qui est la caractéristique des âmes pures. Jamais ses lèvres ne se seraient prêtées aux baisers qui déflorent. Elle n'était pas cagote, mais ne pactisait pas avec sa conscience. Son coeur avait conservé l'empreinte des enseignements religieux inculqués dès l'enfance par sa pieuse mère.

* * *

Il y avait environ quatre mois que Claudette cumulait la triple fonction de sténographe, de dactylographe et de secrétaire privée de M. Ferrière. Elle s'était attirée de grands égards tout en ne dérogeant pas aux règles de la bienséance. Il ne se serait pas permis de prendre des privautés. Encore novice dans la profession, il lui triturait la besogne. Le juge — la galanterie faite homme — la véhiculait quelquefois chez elle en automobile. Pendant le trajet, il amorçait délicatement le chapitre des confidences. Un jour, talonné par la soif de s'épancher, il laissa jaillir une question qui lui brûlait les lèvres.

—Mademoiselle Bernard, vous allez probablement me taxer de curieux, mais j'ai une petite question à vous poser. C'est pourquoi je réclame au préalable votre indulgence. Dites-moi, songez-vous parfois à votre destinée? Quelles sont vos aspirations, vos ambitions. Vous devez vous forger des rêves d'avenir?

Claudette eut d'abord envie d'obliquer la conversation sur un autre sujet, mais craignant de blesser son interlocuteur, elle décida de lui répondre franchement. Pourtant une lueur de flottement voilait ses yeux. Ses cils fauves battaient très vite. Intuitive, elle réalisait que M. Ferrière faisait allusion au mariage. Une seconde de réflexion! Et toussant comme pour se donner de l'aplomb, elle répondit:

—M. le juge, je caresse le même idéal que toutes les jeunes filles de mon âge. Je nourris l'espoir de rencontrer un jour le prince charmant et ensuite de fonder un foyer où nous filerons des années d'or et de soie.

Tout doucement, il demanda:

—Serais-je convié à la noce?

Sur le même ton, elle répliqua:

—Je vous crois, M. le juge. Votre haute personnalité rehaussera l'éclat de la cérémonie nuptiale.

Le dialogue fut subitement interrompu, car Claudette était rendue à son domicile.

* * *

La phase du retour sonna pour Mlle Lebrun, la tante de Claudette. Elle ne ressemblait plus comme naguère à un pastel effacé. Son masque respirait la vitalité; sa démarche était plus légère. Complètement remise, elle avait hâte de revoler au combat.

Chose singulière, M. Ferrière en l'apercevant se montra plutôt flegmatique. Pourquoi cette métarmorphose ? Pourquoi ne l'avait-il pas reçu à bras ouverts? Quel motif l'induisait à agir ainsi? Cette froideur affecta Mlle Lebrun au point de blesser son amour-propre. Cependant elle dissimula ses sentiments.

Une semaine s'était écoulée, lorsqu'un matin M. Ferrière lui reprocha quelques erreurs dans une lettre. C'était la première fois que son patron montrait pareille mauvaise humeur. Maîtresse d'elle-même, elle était rentrée dans sa coquille. Heureusement, quelques instants plus tard, le juge reprit son humeur coutumière et s'excusa de sa vivacité.

UN MAGNIFIQUE ROMAN

Rien de plus passionnant que ce roman! Les situations tragiques succèdent à des scènes d'un réalisme empoignant!

VERS L'ABIME

par
Charles Deslys

Un auteur qui nous fait paraître les heures très courtes!

* * *

En vente dans tous les dépôts au prix de 10 sous

Ou par la poste en adressant:

LE BAVARD

451 rue Duluth est
Montréal

Archives de la Ville de Montréal

UN DON DU COEUR (suite)

Cette semonce avait tout de même molesté Mlle Lebrun. Seule, elle ruminait:

—Qu'a donc M. le juge? Autrefois un agneau, aujourd'hui un hérisson! Il souffre peut-être d'insomnie. C'est suffisant pour le rendre irascible. Un quidam l'aurait-il houspillé? J'avoue que je me suis attirée cette algarade. Pourquoi n'ai-je pas surveillé ma copie? Mon esprit s'est probablement rabougri dans l'inaction! M. le juge a raison. Je mérite ses foudres. Une sténographe de mon expérience qui commet des fautes d'inattention! Mais c'est honteux. Dorénavant je peignerai mon style, sinon M. le juge pestera de nouveau. Ne voulant pas que l'incident se répète, je prendrai garde, car il n'y a rien d'assommant comme de se faire sermonner.

* * *

Après le retour de Mlle Lebrun, Claudette et M. Ferrière s'étaient quittés comme le font deux amis, échange de propos bienveillants, promesse de se revoir, une poignée de main et... un sourire déguisé!

Un sourire déguisé! Cette séparation était pour eux semblable à une amputation. Par un phénomène qu'ils ne pouvaient expliquer, un sombre instinct leur clamait sans pitié que leurs existences se noueraient un jour ou l'autre. Ils sentaient que leurs deux âmes, fortes et audacieuses, vibraient à l'unisson et que leurs fluides pourraient se confondre et se mélanger ensemble. Bien que couverts du linceul de la mélancolie, leurs coeurs comme rivés à une chaîne indissoluble chantaient en sourdine l'hymne de l'amour jusqu'alors immatérialisé. Ils s'obstinaient à croire que le nature en les créant avait créé les deux parties d'un tout, devant tendre inévitablement à s'unir. Quand ce rapprochement aboutirait-il ? Quand savoueraient-ils les pures délices du bonheur dans sa plénitude? Eux-mêmes l'ignoraient.

Pendant six mois ils s'étaient vus continuellement; pendant six mois, ils s'étaient coudoyés sans se déclarer leur amour. Scrupuleux et disciplinés par les convenances, ils avaient redouté le conflit de leurs émotions arrivées au paroxysme et ils avaient craint qu'une brusque détente de leurs nerfs les jetât aux bras l'un de l'autre.

Comme leur conduite avait été irréprehensible sous tous rapports, ils se séparaient la conscience nette de tout atome de reproche. Toujours le couple évoquerait le lieu à l'aspect plutôt sévère où s'étaient épanouies la vertu secrète et l'attraction toute puissante de leur amour.

A partir de ce moment, la souplesse de Claudette se fana graduellement. Les objets lui parlaient le langage de l'indifférence. Son entourage même subissait l'influence de son tempérament devenu récalcitrant. Elle réchignait à propos de rien. Tout la contrariait. Cette tristesse diluée tout à coup en elle l'avait comme environnée de ténèbres. La silhouette de M. Ferrière était burinée dans son imagination. Elle pensait presque constamment à lui. Pour chasser cette hantise intermittente, elle faisait de la musique; pour engourdir le mal de l'ennui, elle se livrait à la lecture ou encore déambulait, seule, sur les boulevards. Elle aimait M. Ferrière. A quoi bon se leurrer.

Le changement progressif qui s'opérait en Claudette n'avait pas échappé à Mlle Lebrun. Celle-ci se creusait l'esprit pour essayer d'en découvrir la cause. Elle enquêta auprès de M. et Mme Bernard. Comme Claudette n'avait pas divulgué à personne son secret, le mystère planait toujours. Intriguée au superlatif, Mlle Lebrun décida de l'éclaircir. Elle avait conjecturé assez longtemps; il fallait coûte que coûte percer le fin fond de l'affaire.

* * *

Un soir, alors que le ciel, ouaté de brouillards, était gris, morne et lourd d'orage, Claudette que l'inclémence de la température rendait sans doute plus taciturne, s'était cloîtrée dans sa chambre. L'occasion étant propice, Mlle Lebrun en profita.

A l'instar d'une rusée diplomate, elle préluda au colloque par des badineries.

—Claudette, aurais-tu peur du tonnerre par hasard, dit-elle d'une voix flutée avec un rire amusé sur la bouche.

—Mais pas du tout.

—Alors pourquoi te séquestres-tu ainsi à l'exemple d'une chanoinesse? Pourquoi es-tu si bizarre depuis quelque temps?

Tergiversant, Claudette bredouille:

—C'est que...

—C'est que... Quoi! Ne me fais pas de cachotteries?

Claudette couvra des yeux sa tante. Son visage se contracta dans une expression d'angoisse silencieuse. Alors comme se délivrant d'un fardeau trop onéreux, elle laissa crever sa peine en hoquets plaintifs:

—Ma tante, si je suis morose et que mon caractère s'est aigri, c'est un peu de ta faute.

—Ma faute!

—Oui, si tu ne m'avais pas introduit à M. Ferrière...

—A M. Ferrière...

—Précisément.

—Mais je ne comprends pas. C'est du grec pour moi tout cela. Ma faute... M. Ferrière...

Ici, Claudette emprisonna avec une énergie concentrée les mains frêles de Mlle Lebrun. Une splendeur d'aurore grandissait au fond de son regard. Toute transfigurée, elle s'écria:

—Ma tante, je suis une créature dont l'amour a fait sa proie. Celui que j'aime n'est autre que M. Ferrière. Oui je l'aime parce qu'il est un gentilhomme, parce qu'il est doué de brillantes qualités physiques, morales et intellectuelles, parce qu'il est la bonté, la douceur et la simplicité même. J'admets que nous n'appartenons pas au même niveau social, mais je ne puis m'empêcher de l'aimer!

Les prunelles dilatées par la stupéfaction, Mlle Lebrun l'avait écoutée, les lèvres entr'ouvertes, buvant ses paroles. Oh! Elle réalisait maintenant pourquoi sa nièce était bouleversée. Toutes les hypothèses qu'elle avait échafaudées se réduisaient à cet aveu. Cupidon était entré dans son être où il avait tout révolutionné.

Mlle Lebrun cherchait à établir une concordance entre la révélation de Claudette et la récente remontrance que M. Ferrière lui avait faite. Elle concluait que l'un et l'autre partageaient une mutuelle affection. L'énigme enfin était déchiffrée. Il était presque évident que l'âme comme la pensée de M. Ferrière devaient rôder autour de celles de Claudette. Qu'allait-elle ajouter aux paroles de Claudette?

—Claudette, murmura-t-elle sur un ton persuasif; je ne te blâme pas d'aimer M. Ferrière, car c'est ton droit. Seulement es-tu sûre que M. le juge éprouve les mêmes sentiments à ton endroit?

Convaincue que cet attachement était réciproque, Claudette s'exclama, rayonnante d'allégresse:

—J'en suis positive.

—T'a-t-il fait des avances?

—Aucune! Et pourtant je t'affirme que cela est.

—Soit, j'en sais suffisamment. Si tu veux me confier ton sort, j'en réponds. Patience! Ne t'effarouche pas? J'ai une mission à remplir et je l'accomplirai. Les obstacles ne m'effraient pas. Dès demain, je serai ton interprète auprès de lui. Maintenant repose-toi et dors en paix. Bonsoir!

—Bonsoir, ma tante? Merci mille fois.

* * *

Mlle Lebrun servirait désormais d'intermédiaire entre sa nièce et son patron. Ce qui lui importait, c'était de pouvoir concourir au bonheur de Claudette qu'elle avait toujours traitée comme une enfant tendrement chérie, l'objet de ses prédilections intimes. Elle ne cultiverait qu'un seul désir; allumer le flambeau de l'hymen.

Trois mois après l'émouvante entrevue entre M. Ferrière et Mlle Lebrun, M. et Mme Bernard célébraient les fiançailles de leur fille Claudette et de M. le juge Ferrière. Mlle Lebrun, une apôtre laïque, une semeuse de bonheur, l'incarnation de l'abnégation, avait allumé le flambeau de l'hymen.

O humains! O mortels! Ne vilipendez jamais les "vieilles filles". Oubliez leurs manies, leurs menus défauts pour ne voir en elles que l'oeuvre du Très-Haut qui leur a assigné un coin à occuper sous le soleil et un rôle à jouer parmi leurs semblables. Mlle Lebrun avait occupé un très petit coin, mais joué un rôle de premier plan dans l'éclosion et la consécration de cette idylle.

— FIN —

Etes-vous sans amis?

Faites connaissance d'une bonne personne qui saura partager vos joies et vos peines. Envoyez 10c pour frais d'écriture.

CHAINE D'AMIS SINCERES

507 Blvd. Taschereau
Pont Viau,
P. Qué.

Archives de la Ville de Montréal

COIN DE LA RISETTE

Antiquité

La scène se passe chez un antiquaire réputé de la ville. Le commis, gros bedonné, la tête chauve, possédant un nez à la Cyrano se donne des airs de grand connaisseur.

Un client se présente:

—Je suis amateur d'antiquités, dit-il, et je voudrais acheter un vase d'or ciselé à la main, et venant des ruines de Pompéi.

—Je ne veux pas vous tromper, lui répond le commis, en lui montrant un vase d'or.

Le client sort alors une loupe et se met en frais d'examiner la pièce.

—Est-il vraiment en or?

—Oh! mais, monsieur, l'or est tout à neuf, mais la *ciselure est ancienne.*

—Pour un vase qui vient authentiquement de Pompéi, il me paraît bien neuf.

—J'vais vous dire, reprend notre vendeur, il est des *derniers jours* de Pompéi.

* * *

Faits divers

Entre commères.

—. . .Et le pauvre garçon s'est brûlé la cervelle dans son bain.

—Ce qu'il fallait que l'eau soit chaude, tout de même.

* * *

A l'école

Le professeur questionne ses élèves.

—Elève Toto, que faisaient nos pères avant la découverte du gaz et de l'électricité?

—Des économies, m'sieur!

—Et vous, élève Titi, qu'est-ce que le Canada?

—Ma mère patrie!

—Et vous Jacquot, qu'est-ce que la mère patrie?

—C'est la mère à Titi, M'sieur.

* * *

Expression d'opinion

Le fils — Est-il vrai, papa, que l'homme descend du singe?

Le père — Oui, mon fils.

Le fils — Comment cela?

Le père — Parce que la nature est toujours allée en se perfectionnant et qu'il en fut de même pour la nature humaine.

Après un moment de réflexion, le fils ajouta:

—Comme ça, je suis moins singe que toi?

* * *

Finesse d'enfant

Dans le tramway. Un enfant, qui accompagne sa mère, tend au conducteur une pièce de dix sous. Le conducteur prend la pièce, et remet la monnaie.

Aussitôt, l'enfant crie à sa mère:

—Maman, le conducteur a pris ton dix sous de plomb!

Tout le monde se mit à rire, excepté la maman.

Leçon d'histoire naturelle

Une jeune garçon, cherchant à s'instruire, questionne son père.

—Papa, comment commencent les guerres?

—De bien des façons, mon fils. Suppose, par exemple, que le Canada déclare la guerre aux Etats-Unis...

La mère, qui était présente, se crut obligée d'intervenir:

—Allons! dit-elle, en voilà une bêtise! Jamais le Canada ne déclarera la guerre aux Etats-Unis...

Le père, en reluquant de travers, s'exclama:

—Non, bien sûr, mais c'est une supposition...

La mère, en colère, répliqua vivement:

—Une supposition idiote et c'est comme ça que tu vas mettre des idées fausses dans la tête de notre enfant.

Le père, les lèvres crispées de rage, rétorqua:

—Dis donc, je ne suis pas plus idiot que toi! Tu m'embêtes, à la fin!

La mère s'écria, à tue-tête:

—Tâche d'être poli...

Le jeune garçon intervint à son tour pour dire:

—Bon, laissez faire, papa. Je sais maintenant comment les guerres commencent.

* * *

Besogne à deux

Un homme réputé pour son esprit avait le malheur de posséder deux énormes oreilles.

Un jour, quelqu'un qu'il connaissait un peu et qui l'avait arrêté dans la rue, trouva spirituel de faire allusion à cette difformité:

—Monsieur, quelles grandes oreilles vous avez!

—Immenses, gigantesques ! répondit l'homme d'esprit. Avec mes deux oreilles et votre cerveau, on pourrait faire un fameux âne!

* * *

Question de goût

Un fou qui se promenait dans le jardin de l'asile aperçut le jardinier en train de mettre de l'engrais sur des plantes de fraises.

—Que mettez-vous là sur vos fraises.... demande-t-il.

—Du fumier, répond le jardinier.

—Tiens, c'est drôle, dit le fou; moi, j'y mets du sucre.

Après un petit moment, il ajouta:

—Il est vrai que, moi, je suis fou!

Est-ce bien certain ?

—Oui, mon petit, la terre est ronde. Tiens, si je partais et si j'allais toujours droit devant moi, je reviendrais ici.

—Allez-y pour voir, et je vous attendrai là, au coin de la rue.

* * *

Jules (à son amie).—Quelle caprice faut-il s'abstenir une fois marié?

Rose. — Il faut que tu t'abstiennes de tous les caprices mais bien conserver ton courage.

* * *

H... candidat à la réputation lit à sa femme un discours qu'il vient de préparer pour une réunion électorale.

—M'écoutes-tu?

—Oui, certes!

—Mais tu bâilles continuellement.

—C'est bien la preuvt que je t'écoute!

* * *

Une fois il y avait deux jeunes enfants, Jean et Jacques.

Jean dit à Jacques. "Veux-tu voir deux petits démons?"

Jacques s'empressa de dire oui".

Et Jean lui répondit : "Va chez le diable".

* * *

L'entrepreneur. — Monsieur, j'ai le regret dt vous annoncer que votre nouvelle maison vient de s'écrouler.

Le propriétaire. — Non?!

L'entrepreneur. — Oui, monsieur, mais c'est un peu de ma faute, j'ai fait enlever les échafauds avant que le papier peint fue posé sur les murs.

* * *

Il fait froid aujourd'hui comme un baiser de belle-mère.

Abonnez-vous au "Bavard" $2.00 par année.

La Prédiction que Ste-Odile

a faite au XIe siècle semble se réaliser avec les événements de

LA GUERRE ACTUELLE

Vous pouvez vous procurer cette petite brochure en envoyant la somme de 15 sous (argent ou mandat — pas de timbres) à 5365, rue Delorimier, app. 2, Montréal.

Salluste Lavery, C.R.,
Rés.: 6549 C-Colomb
Tél.: DO. 6654

Ls-Philippe Guay, B.C.L.
Rés.: 3482 Ilberville,
Tél.: CH. 3593

LAVERY & GUAY

AVOCATS — PROCUREURS

AVOCATS-CONSEILS DE :
L'Association des Bouchers de Montréal et des Employés de Tramways.

1575 RUE ST-DENIS — MONTREAL — Tél.: HA. 4118

Archives de la Ville de Montréal

LE MENSONGE D'UN AMI

par CHARLES DESLYS

— VII —

C'était un de ces vieux manoirs au grand toit de tuiles, aux murailles de briques, aux poutres saillantes, comme on en rencontre à chaque pas en Normandie, mais qui, pour la plupart, ne sont plus aujourd'hui que de simples fermes.

La Renardière pouvait encore prétendre au titre de château, bien que considérablement déchu de son ancienne splendeur. Les mousses et la joubarbe envahissaient le toit; les murailles étaient sombres et s'écaillaient çà et là; les persiennes, brisées et vermoulues, ne semblaient que rarement s'ouvrir. Partout des gibbosités, des verrues, des moisissures. Aucun bruit, hormis l'aigre cri d'une girouette aux abois et le cocassement des grenouilles dans une pièce d'eau presque entièrement recouverte d'une verdâtre écume. Le jardin, mal entretenu, mal peigné, n'était guère plus qu'une lande aride; le parc, à l'exception de quelques allées, tendait à devenir un inextricable fouillis, une sorte de forêt vierge. Il y avait dans tout cela quelque chose de renfrogné, de hargneux, de profondément triste.

—Hum! hum! fit Bernardet, gare à moi si le hobereau ressemble à son manoir!

N'osant pas s'aventurer encore dans cet autre château de la Belle au bois dormant, il rétrograda jusqu'au village, et descendit à l'auberge, afin de faire jaser l'aubergiste.

Les renseignements qu'il en reçut pouvaient se résumer dans ces quelques mots: Monsieur Potin de la Renardière était un ours, qui vivait seul dans son inarbordable tanière, en compagnie de sa farouche humeur et de la goutte.

—Diable! se dit Eustache, ce sera plus difficile que je ne le croyais; mais bah! puisqu'il le faut... car il le faut... risquons-nous!

Et résolu à se présenter comme un marchand de biens qui désirait acquérir la Renardière, il retourna vers le château. Il entra.

—Mon maître ne reçoit personne, lui répondit un vieux domestique, aujourd'hui surtout, car il souffre comme un damné... et, à moins que vous ne soyez médecin...

—Médecin! fit Eustache; eh! mais, pourquoi pas! Oui, oui, je suis quelque peu disciple d'Esculape.

—En ce cas, suivez-moi.

Après avoir traversé plusieurs grandes pièces d'un aspect humide, où le jour pénétrait à peine, Bernardet fut introduit dans un petit salon tout ruisselant de soleil.

Après un premier éblouissement, il suivit du regard le domestique qui s'avançait précautionneusement vers la cheminée.

Devant cette cheminée, où flambait un grand feu, bien qu'on fût en plein juillet, il y avait un gothique fauteuil, auquel on avait adapté de larges oreillons. Dans ce fauteuil grommelait et grondait un gros vieillard emmitouflé dans une longue robe de chambre à ramages; une casquette de peau de loutre lui descendait jusqu'aux oreilles, et sa jambe droite, enfouie dans des couvertures, reposait sur une chancelière, tout contre l'âtre.

—Un médecin! s'écria-t-il d'une voix acariâtre, je n'en veux plus... je n'en veux plus!

—Mais monsieur...

—Assez, Ambroise, assez!

Bernardet crut devoir intervenir.

—Pardonnez-moi, dit-il en s'avançant à son tour, mais je ne suis point un médecin comme les autres.

Le vieillard se retourna vers lui, avec une grimace des moins hospitalières.

—Est-ce que, par hasard, vous auriez la prétention de guérir la goutte?

—Qui sait? fit Eustache, on peut toujours essayer.

—Mais je ne vous ai pas demandé, monsieur... et ce n'est pas pour cela que vous étiez venu, je suppose.

—Je ne le dissimule point... Mais puisque le hasard nous amène sur ce chapitre... un hasard heureux peut-être... causons avant tout de votre chère santé, monsieur de la Renardière.

Et il s'assit sur un tabouret que venait de lui avancer Ambroise.

Stupéfait de tant d'audace, l'oncle regarda plus attentivement Eustache, et, comme quelque peu radouci par cet examen:

—Au fait, reprit-il, vous m'avez l'air d'un bon diable de charlatan. Voyons... allez-vous me tâter le pouls?... faut-il vous montrer ma langue?

Bernadet remarqua qu'il ne déplaisait point, et c'était tout simple: il y avait si longtemps que ce morose vieillard n'avait contemplé une figure amie, une mine franchement joyeuse.

Marquant donc un premier point, Eustache répliqua:

—C'est inutile, monsieur; mon système est purement moral et je procède par la devise antique: *Mens sana in corpore sano.*

—Ah! ah! vous savez le latin?

—Comme les médecins de Molière, et ceux-là du moins ont l'avantage de faire rire.

—Rire! soupira l'oncle; ah! oui, c'est bien bon de rire...

Eustache s'empressa de saisir la balle au bond:

—Voilà précisément ce qu'il vous faudrait, monsieur; c'est la base de ma médecine, et j'espère bien que nous y arriverons.

—Ce sera difficile, jeune homme... je ne suis plus d'une humeur folâtre.

—Parce que vous vivez seul, et dans un milieu contristant. Ecoutez mon ordonnance.

—Dites.

—*Primo:* vous allez mander sans retard un jardinier, un maître maçon.

—Pour guérir ma goutte?...

—Pour guérir avant tout votre maison, pour rendre à ce vieux castel un air de jeunesse et de gaieté, des murailles roses et blanches, des persiennes vertes, un aspect riant à l'oeil et tout d'abord une girouette neuve qui ne jette plus à travers l'entretien, comme celle-ci, son vieux cri de chouette.

—Le fait est qu'elle m'agace souvent, cette sotte girouette!

—Vous voyez bien! Mais ce n'est pas tout: il faut que l'intérieur de la maison réponde à son extérieur, et soit également renouvelé, rajeuni, comme aussi ses alentours. Des fleurs dans le jardin, des cygnes et des cannetons sur les eaux limpides de l'étang... Croyez-moi, monsieur, ça vaut mieux que des grenouilles... De belles allées ouvertes dans le parc, avec beaucoup d'air et de soleil... et quand vous vous promènerez dans ce charmant domaine, de grands et jeunes chiens qui bondissent en jappant sur vos pas, comme pour dire: "Mais sois donc gai, sois donc heureux comme nous!"

L'oncle se retourna tout entier vers Eustache, et le regardant les yeux dans les yeux:

—Savez-vous bien, dit-il, que jamais personne ne m'a parlé ainsi? Je reconnais que le tableau est séduisant... Mais, vous en conviendrez à votre tour, on ne peut pas vivre rien qu'avec des chiens et des canards.

—Assurément. Une fois le manoir redevenu hospitalier, vous auriez près de vous des amis, des parents...

A ce mot, le vieillard laissa retomber sa tête sur sa poitrine, et devint pensif.

—N'avez-vous donc plus de famille? demanda Bernardet avec la prudence d'un homme qui sent bien qu'il se hasarde sur un terrain glissant.

—Non, répondit brusquement le vieillard.

Puis, tout à coup, portant la main à sa jambe malade:

—Aïe! aïe! grimaça-t-il; voilà que ça me reprend.

—Toute douleur physique a sa source dans un mauvais sentiment moral, reprit doctoralement Bernardet; gageons qu'en me

EN VENTE DANS TOUS LES DEPOTS

Une histoire de Cow-Boys dans laquelle sont racontées les aventures d'une courageuse jeune fille poursuivie par un bandit de la pire espèce!

LA TERREUR DES PRAIRIES

Trente-deux pages de lecture passionnante.

Les 'Histoires de Cow-Boys' paraissent tous les mois et se vendent

SEULEMENT 10c

Archives de la Ville de Montréal

LE MENSONGE (suite)

répondant ainsi, vous obéissiez à quelque secrète pensée de rancune et de colère?

—Ah çà! vous lisez donc dans le coeur des gens? fit l'oncle de plus en plus surpris.

—C'est ma façon de leur tâter le pouls. Je vous en avais bien prévenu: je suis un médecin comme il n'y en a guère. Allons! de la franchise... Ai-je deviné juste?

—Eh bien, oui; j'avais un neveu, le fils de ma soeur.

—D'où vient qu'il n'est pas auprès de vous?

—Je l'ai chassé.

—Pourquoi cela?

—Parce que c'était un bon à rien, un fainéant; il a voulu se faire artiste.

—Ça ne prouve pas qu'il soit paresseux, et pour peu qu'il ait réussi, ça prouve qu'il avait raison.

—Raison!... réussi!... lui!... Ah! par exemple...

—Nommez-le-moi; je connais beaucoup d'artistes à Paris; c'est ma principale clientèle.

L'oncle garda quelques instants le silence; puis, comme à regret, laissa échapper ce nom:

—Claude Gilbert, répondit-il.

—Claude Gilbert! se récria Bernardet, notre grand peintre!

—Un grand peintre, mon neveu!... c'est par trop fort!

—Et ce n'est pas moi seulement qui le dis, ce sont les journaux qui l'impriment.

—Les journaux?...

Le matin même, dans un *post-scriptum* de sa lettre, Samuel avait annoncé qu'une première réclame avait paru dans le *Constitutionnel*, et le *Constitutionnel* était là, sur la cheminée, encore sous bande.

—Tenez! reprit Eustache au hasard... il me semble que j'ai précisément lu ce matin quelques lignes qui le concernent.

Et, dépliant le journal, il y trouva fort heureusement l'article en question.

Cet article était ainsi conçu:

"Parmi les jeunes peintres d'avenir que la critique a depuis longtemps signalés, Claude Gilbert est assurément celui qui réalise le mieux ses espérances. Nous avons vu tout récemment dans son atelier plusieurs tableaux qui sont de vrais chefs-d'oeuvre, et qui lui assurent, à la prochaine exposition, un succès d'enthousiasme. C'est d'une composition, d'un dessin, d'un coloris qui rappellent les grands maîtres. Nous ne craignons pas de l'affirmer, Claude Gilbert sera l'une des gloires de la France."

—Il y a cela! dit l'oncle, qiu voulut lire une seconde fois lui-même.

—Une des gloires de la France! répéta solennellement Eustache, au moment où le regard de l'oncle lui parut arriver à ces derniers mots.

—Ah çà! mais je rêve? murmura le vieillard abasourdi.

—Vous n'avez donc jamais vu de ses tableaux? demanda Bernadet.

—Il m'en a souvent envoyé ici; mais je les lui ai toujours retournés, sans même permettre qu'Ambroise ouvrît la caisse.

—Nous en avons encore une là, dit Ambroise; si monsieur voulait regarder le tableau...?

—Oui, va me le chercher... va!

Le vieil Ambroise, qui, bien évidemment, s'intéressait au neveu de son maître, sortit aussitôt.

Il y eut un silence durant lequel on entendit dans la pièce voisine un bruit de caisse brisée. Puis Ambroise reparut avec le tableau, que Bernardet présenta lui-même à M. de la Renardière, sous son jour le plus favorable.

C'était précisément une vue du château, non pas tel qu'il était maintenant, mais tel que Claude l'avait quitté, il y avait dix ans de cela, avec ses grands airs de riante vieillesse, son parc ombreux, son jardin fleuri, ses eaux transparentes et ses beaux horizons normands. Sur le perron, la mère de Gilbert était représentée, tenant son jeune fils par la main. Sur la première marche, M. de la Renardière lui-même, au retour de la chasse, leur montrait triomphalement un lièvre, après lequel sautaient deux grands épagneuls, anciens compagnons du vieux Nemrod. C'était une calme et ravissante scène que la mémoire de Gilbert avait fidèlement reproduite, et dans laquelle il avait su mettre toute la poésie, toute la tendresse, tout le charme du souvenir.

—Ah? fit l'oncle ravi, c'est bien... C'est vrai... ça me rajeunit de dix ans!

—Vous voyez! s'écria Bernardet en s'oubliant quelque peu; vous voyez bien que Gilbert mérite votre pardon!

Le goutteux reprit aussitôt sa physionomie soupçonneuse et revêche.

—Vous êtes son ami, son complice! éclata-t-il soudainement; c'est lui qui vous envoie!

Eustache compris qu'il avait été trop vite, et que le moment n'était pas encore venu d'un aveu complet, bien loin de là.

Aussi, pour ne pas se fourvoyer davantage, il résolut de clore subitement cette première tentative, et, d'un air de dignité blessée:

—Monsieur, dit-il, un tel soupçon m'offense. Je me retire, et puisqu'il faut renoncer à vous guérir par le moral, je vous enverrai ce soir une simple potion pharmaceutique, qui du moins vous rendra le calme nécessaire pour me mieux juger demain.

Il sortit, assez satisfait de lui-même et de cet heureux début. Ce n'était point le succès, mais c'était l'espérance.

En repassant devant la fenêtre du petit salon où venait d'avoir lieu cette scène, il entendit Ambroise qui disait:

—Faut-il remporter ce tableau, monsieur?

—Non, lui répondit son maître, laisse-le là devant moi... ça me fait oublier mon mal... ça me réjouit le coeur!

—Bravo! pensa Bernardet; tandis que cette peinture opère sur son esprit; tâchons de lui trouver quelque calmant pour sa goutte. Ou je me trompe fort, ou c'est là le premier ennemi qu'il faut vaincre.

— VIII —

Dans ce but, il retourna sans désemparer à Granville, se fit indiquer le meilleur médecin, et l'abordant avec franchise:

—Docteur, lui dit-il, connaissez-vous monsieur Potin de la Renardière?

—Parfaitement, c'est l'un de mes plus anciens clients; mais depuis quelques mois nous sommes brouillés à mort, et je m'en applaudis: un vrai hérisson; qui s'y frotte s'y pique.

—Moi, docteur, j'aurai plus de patience, et je mettrai des gants.

AVIS AUX DEPOSITAIRES. — Tous ceux qui désirent vendre le "BAVARD" n'ont qu'à écrire à notre journal, 451 rue Duluth est, Montréal, et à nous faire savoir quelle quantité ils veulent recevoir. Nous nous empresserons de leur expédier le journal avec les conditions de vente.

(SIXIEME LOT)

DES ROMANS! DES ROMANS!

Dix-huit (18) romans d'amour et d'aventures, tous complets, pour seulement

25¢

(Frais de poste payés par nous)

Ces 18 romans sont contenus dans dix numéros réguliers du Bavard.

—Les deux mensonges
—L'amour vainqueur
—Le chanteur des malheureux
—La plus merveilleuse des aventures
—L'oiseau du bonheur
—Un geste d'amour
—Le jeune chasseur amoureux
—La victoire de l'amour
—Rosée, petite princesse sauvage
—Le miroir de son bonheur
—La maison de la Forêt
—L'éclosion de l'amour
—La fille du roi Kostieil
—Rêve emporté par le vent
—Le mauvais génie
—Le calme après la tempête
—La fée aux cygnes
—Pris par le coeur

Dans ces mêmes numéros du BAVARD il y a de plus environ 700 historiettes comiques complètes, 10 éditions du Petit Dictionnaire Comique Canadien, des devinettes, des charades, des différences, des combles, des pensées baroques, des poésies et des rimettes.

25c **pour tout cela, c'est une aubaine extraordinaire, n'est-ce pas?**

LES CINQ PREMIERS LOTS SONT EPUISES. — SEUL LE SIXIEME LOT EST EN VENTE

Envoyez-nous donc 25c par la malle à l'adresse ci-dessous, en mentionnant que votre commande est pour notre 6IEME LOT DE ROMANS, et vous recevrez ces extraordinaires aubaines par le retour du courrier.

ADRESSEZ

LE BAVARD

451-453 rue Duluth est, Montréal

Archives de la Ville de Montréal

LE MENSONGE (suite)

—Vous êtes donc un confrère?

Bernadet sourit, et, gagné par l'air bonhomme de l'Hippocrate normand, il lui conta toute l'aventure.

—Ma foi! répliqua celui-ci, votre ordonnance en vaut bien une autre, et je souhaite sincèrement que vous réalisiez cette cure miraculeuse.

—Pour m'y aider, docteur, il me faudrait un spécifique quelconque qui le rendît un peu plus traitable.

—Je ne demande pas mieux, et je vais vous donner un mot pour l'apothicaire. Sachez-le, cependant, toutes les drogues de la Faculté n'y feront pas grand'chose, à moins que ce ne soit demain le jour de la crise.

—Espérons-le, ô mon Dieu!

Eustache s'empressa de porter l'ordonnance chez le pharmacien, qui demanda une heure pour préparer onguent et potion.

Durant cette heure, Bernardet se mit à la recherche de Gilbert.

Il le retrouva, ou plutôt il l'aperçut de loin sur la plage, en train d'esquisser un coucher de soleil.

Nanine était assise à côté de lui, travaillant à quelque ouvrage d'aiguille.

A quelques pas de là, vers le bord de la mer, M. Clérambaud faisait des ricochets, marque d'une extrême confiance.

—Ne nous montrons pas, se dit Eustache, Claude ne songe qu'à son bonheur. J'aurai tout le temps d'apprivoiser l'ours!

Il reprit le chemin de la Renardière, et, remettant au vieil Ambroise toutes les drogues qu'il rapportait:

—Frictionne vigoureusement ton maître, lui dit-il, fais-lui tout boire, et tâche de le remettre en belle humeur. Nous nous sommes devinés, je le crois du moins... Il s'agit d'une réconciliation avec Gilbert, et tout le monde y gagnera, toi plus que personne.

—Oh! moi, je l'aime bien, monsieur Claude... et, j'en suis certain, il n'a pas oublié son vieil Ambroise!

—Sufficit! A demain!

Bernardet passa la nuit à l'auberge, et rêva cette fois que l'oncle Potin, travesti en joyeux Silène, le couronnait de pampres et de roses.

Afin de prolonger ce doux songe, il fit la grasse matinée, déjeuna largement, se donna même une légère pointe, et leste, guilleret, téméraire, il se dirigea vers le manoir en s'écriant:

—La brèche est ouverte, il s'agit de tenter un assaut... A l'assaut!

— IX —

C'était une belle et chaude journée de juillet, au ciel d'azur, aux caressantes brises, au resplendissant soleil.

Jamais les fleurs n'avaient exhalé plus de parfums, jamais les feuillées n'avaient retenti de plus de chants d'oiseaux. Il y avait comme de la joie dans l'air.

Bernardet trouva l'oncle dans le jardin; il s'y promenait, appuyé sur le bras d'Ambroise.

—Oh! oh! pensa le plumitif, il paraît que c'était aujourd'hui le quatrième jour. Décidément, la chance semble me revenir.

—Eh! bonjour, monsieur le mystérieux! lui cria le vieillard; mais arrivez donc, que je vous remercie... Je ne souffre presque plus... je me sens tout ragaillardi par ce bon soleil.

—Dame! répliqua Bernardet, c'est que le premier de tous les médecins, le seul qui guérisse à la fois le corps et l'esprit, c'est Phoebus-Apollo, c'est Dieu!

—Oui, reconnut le vieillard en adressant au ciel un regard reconnaissant, oui... Dieu...

—Dieu qui commande le pardon des offenses et l'oubli des rancunes... alors surtout qu'elles sont injustes.

—Ah! vous allez encore me parler de mon neveu, fit l'oncle dont le front se rembrunissait déjà.

—Pourquoi pas? riposta bravement Eustache, est-ce que vous regrettez ce que je vous ai appris hier?

—Non... ma foi non... Son petit tableau m'a souri à mon réveil, et j'ai relu cet article dans mon journal. Ça m'a fait plaisir d'y voir son nom... le nom que portait ma pauvre soeur!

—Il le rendra glorieux, monsieur de la Renardière, et pour peu que vous vouliez l'encourager, lui ouvrir vos bras...

—Je ne dis pas cela, je ne veux pas le dire. Mais décidément, vous venez donc de sa part?

—Peut-être.

—Alors, allez-vous-en!... c'est une trahison... je refuse de vous entendre!

Bernardet s'inclina respectueusement et feignit de battre en retraite.

Stimulé par Ambroise, l'oncle le rappela.

—Hier cependant, dit-il, vous m'aviez affirmé que tel n'était pas votre but, et cet animal d'Ambroise me racontait tout à l'heure encore je ne sais plus quelle histoire, quel prétexte...

—Oui, dit Ambroise avec un geste qui rappelait à la prudence son jeune complice inconnu, oui, monsieur s'était présenté comme voulant acheter le château.

—Il n'est pas à vendre! interrompit fièrement le farouche propriétaire.

—Tant pis! répliqua Bernardet, car c'est vraiment dommage de le laisser dans cet abandon, au lieu de le restaurer comme il le mérite, et de lui rendre sa gracieuse physionomie, ses beaux jours. Je crois vous en avoir dit hier quelques mots. Ah! si vous pouviez le voir comme je le rêve; tous mes plans sont là, dans ma tête, et j'en ferais la plus délicieuse demeure...

—Vous êtes donc aussi architecte?

—Au besoin, pour servir. Voulez-vous que je vous expose mes plans?... voulez-vous que je transforme par la pensée cette sombre tanière en un paradis?...

—A quoi bon! Dans ce paradis, il faudrait d'autres habitants, de la jeunesse...

—Précisément. La jeunesse, monsieur, la jeunesse... mais c'est ce qu'il faut pour des vieillards.

—Je n'en veux pas! j'en suis jaloux, j'en ai peur. Tenez! tout dernièrement, un de mes anciens amis, que je n'avais pas vu depuis plus de vingt années, m'écrivit qu'il arrivait à Granville et qu'il serait heureux de me serrer la main. Moi aussi j'aurais été content de renouer connaissance avec mon vieux Clérambaud...

—Clérambaud!

—C'est son nom. Je partis immédiatement pour l'aller chercher. J'arrivai à son hôtel comme il venait d'en sortir. On me le montra avec une jeune fille... sa fille... Il a une fille, lui!... Je les suivis en silence. Elle s'appuyait sur son bras, et, rien que par le contact de sa jeunesse, elle semblait le rendre alerte et jeune ncor. Ils atteignirent la falaise; elle se prit à marcher plus vite, et son rire clair était comme une vivifiante chanson. Clérambaud courait et riait aussi. Il alla s'asseoir dans un repli tapissé d'herbe verte; elle prit place à ses côtés, et tel était le charme de leur entretien que je passai tout près d'eux sans qu'ils parussent seulement m'apercevoir. J'entendis quelques-unes de leurs paroles. Elle lui disait mille choses folâtres et caressantes. Il parut vouloir s'endormir, elle lui fit un oreiller de son manteau, elle chanta doucement comme pour bercer son sommeil. Oh! qu'il était heureux, ce vieillard, ce père!... Qu'elle était charmante, cette jeune fille! Ce spectacle me fit mal. Je m'en revins ici, plus seul et plus triste encore, et je n'ai pas même répondu à Clérambaud, craignant d'avoir près de moi l'aspect irritant de ce bonheur que j'envie, que je n'ai jamais connu, que je ne dois jamais connaître...

Et le vieux célibataire eut le geste d'essuyer une larme, mais qui ne coula pas encore de ses yeux.

—Hourra! s'écria joyeusement Bernardet; grâce à ce hasard providentiel... nous sommes sauvés!

—Que dites-vous, monsieur? demanda l'oncle.

—Je dis, poursuivit follement Eustache, je di sque bien décidément le ciel nous protège et vous a pris en pitié... je dis que cette même jeune fille que vous avez trouvée si charmante, Gilbert l'aime, elle aime Gilbert, et vous n'avez qu'à dire un mot, un seul, pour qu'elle devienne aussi votre fille...

—Comment cela? comment?...

—Oh! maintenant, monsieur, je puis avouer la vérité tout entière... Ecoutez-moi. Gilbert, votre neveu Gilbert était amoureux

Pour éviter la calvitie, pousser cheveux, remédier cheveux gris, GRANDIR, maigrir, AMELIORER VUE, débarrasser lunettes, timidité, tabac, alcool, rhumatisme, varices, hernie, etc. Culture physique, beauté, psychologie, gagner l'amour, réussir. Envoyez 10c. —LOADSTON, 3702 Parc Lafontaine, Montréal.

DUBREUIL

ANALYSE de votre vie par Dubreuil, 15 années de supériorité reconnu dans la magie. Trois questions répondues gratis avec analyse. Envoyez votre date de naissance et 25 sous. Si vous envoyez un portrait de vous-même l'analyse sera plus complète. Le portrait sera retourné avec l'analyse. DUBREUIL MAGICIEN, Boîte 151, Ottawa, Ont.

Archives de la Ville de Montréal

LE MENSONGE (suite)

fou de mademoiselle Clérambaud ; mais il était pauvre, et monsieur Clérambaud lui eût refusé sa fille. Ah! si vous aviez pu voir sa douleur, son découragement, son désespoir. Il voulait mourir... J'ai vu le pistolet... Il allait se tuer, lui, le fils de votre soeur, de cette soeur que vous avez tant aimée! Pour lui sauver la vie, pour lui rendre l'espérance, l'amitié ma fait imaginer un mensonge, celui de votre mort...

—Ma mort!

—Oui, monsieur, je vous ai tué... pardon! Gilbert s'est cru riche. Il est parti pour Granville, il y a retrouvé celle qu'il aimait; et, pas plus tard qu'hier soir, votre vieil ami, le croyant votre héritier, souriait à son amour, à son bonheur.

—Son bonheur! interrompit amèrement l'irascible vieillard. Ah! oui, je comprends, il est heureux, parce qu'il croit que je n'existe plus; il se réjouit...

—Non... car il vous a pleuré, il vous aimait sincèrement; il garde un pieux respect à votre mémoire; et lorsque vous ressusciterez à ses yeux, oh! j'en suis certain, j'en réponds, c'est alors que son coeur se réjouira. Voilà la vérité, la vraie vérité.

—Oh! si je croyais cela, si j'en avais la preuve!...

Tout à coup le facteur rural apparut, présentant une lettre qu'il annonça comme adressée à M. Bernardet, intendant du château de la Renardière.

—Qu'est-ce à dire! gronda le châtelain avec non moins d'étonnement que de courroux.

—Ne faites pas attention. C'est moi, reprit Eustache d'un ton penaud: voilà le mensonge, et seul j'en suis coupable, seul j'en dois être puni. Oh! je l'ai déjà été par ces trois jours de perplexités et de terreurs. Ce n'est point encore assez d'accord... Infligez-moi n'importe quel châtiment, d'avance je m'y soumets, je l'accepte avec joie ... mais grâce, je vous en supplie... grâce pour l'innocent... grâce pour mon pauvre Claude!

En même temps, Eustache avait décacheté la lettre; il la lut à haute voix:

"Mon bon Bernardet, écrivait Gilbert, je te demande humblement excuse de manquer à mes engagements; mais Nanine a parlé tout à l'heure d'une promenade à la Renardière. Tu comprends que je n'ai pu m'y refuser. Du reste, monsieur Clérambaud insistait. Bref nous partirons demain matin; nous arriverons presque en même temps que cette lettre. Encore une fois pardon. A demain."

—Demain! fit Eustache épouvanté; mais c'est aujourd'hui, c'est tout à l'heure...

—Il va venir! s'écria l'oncle d'un ton menaçant. Oh! je châtierai tant d'impertinence...

—Monsieur, reprit Bernardet d'une voix palpitante et convaincue, monsieur, si vous vous montrez inexorable, c'en est fait de lui. Il n'existe que parce qu'il croit au bonheur; il rêve tout éveillé... c'est comme un somnambule qui marcherait sur le bord du toit. Si vous le réveillez, il tombe de toute la hauteur de ses illusions, il se tue... Prenez garde... ce sont toutes les joies de votre vieillesse qui mourraient avec lui!... Au contraire, si vous lui rouvrez vos bras, si vous faites en sorte qu'il puisse épouser mademoiselle Clérambaud, vous ne serez plus seul dans la vie, vous aurez auprès de vous cette jeune fille, qui charmera votre automne, qui deviendra la fée souriante de votre demeure transfigurée; de plus, votre ancien ami Clérambaud, et votre neveu, qui, en échange de l'avenir que vous lui aurez donné, vous fera partager son bonheur et sa gloire, oui, sa gloire... car il a du talent, beaucoup de talent... Quant à cela, du moins, je n'ai pas menti. Vous m'aurez enfin, moi, qui suis un bon enfant, un gai compagnon. Je me dévouerai à vous... Nous irons ensemble à la promenade, à la chasse ... Je ferai votre partie de piquet, de boston, de trictrac... je deviendrai votre boute-en-train, votre architecte, votre demoiselle de compagnie, tout ce que vous voudrez. Et plus tard, bientôt, des petites nièces et des petits-neveux, tout une ribambelle de ravissants bambins, qui vous grimperont aux jambes, qui joueront avec votre barbe grise, et qui, chaque matin, chaque soir, viendront caresser, embrasser leur bon vieux tonton, leur cher grand-papa. Oh! monsieur, laissez-vous attendrir par cette séduisante perspective... comparez cette existence à celle que vous meniez hier encore... ne soyez pas ingrat envers Dieu! Je vous en conjure à mains jointes, à genoux... Tenez, monsieur... je suis à vos genoux!

L'oncle se taisait, quinteux et refrogné comme toujours. Mais évidemment, quelque chose de nouveau s'éveillait en lui, comme un involontaire attendrissement, comme une émotion croissante.

Tout à coup, on entendit un bruit de voiture, et le vieil Ambroise, tout palpitant d'anxiété, s'écria:

—Les voici! les voici!

—X—

M. de la Renardière se releva vivement, et d'une voix aigre encore:

—Ah! dit-il, je vais lire dans ses yeux s'il est satisfait de me trouver vivant... Je vais bien voir s'il est vrai qu'il m'aime.

—J'accepte cette épreuve, répliqua Bernardet; mais s'il en sort triomphant, vous me promettez...

—Rien, monsieur; je ne promets rien!

Et, d'un pas raffermi, il s'avança à la rencontre des arrivants.

Gilbert accourait le premier, soudain, il se rencontra face à face avec M. de la Renardière.

A cette vue, il eut tout d'abord un mouvement de recul et de stupeur. Puis convaincu par le témoignage de ses yeux, cédant à l'élan de son coeur:

—Mon oncle! s'écria-t-il, on m'avait donc trompé... Ah! que je suis donc heureux de vous revoir, mon cher oncle!

Et, s'élançant vers lui les bras ouverts, avec toute la fougue de la jeunesse et de la sincérité, à plusieurs reprises il l'embrassa.

Lorsque le vieillard parvint enfin à se dégager de cette folle étreinte, Bernardet s'empressa de le regarder.

Son visage était inondé de larmes... et, comme si ces larmes eussent effacé tout ce qu'il y avait en lui de rancune et de doute, il souriait d'un vrai sourire paternel.

—Certes, intervint Clérambaud, je m'applaudis également de te retrouver vivant... Mais quel était donc l'auteur de cette mauvaise plaisanterie?

—Moi-même, répondit le vieux châtelain; je savais l'amour de mon neveu, et je n'ai pas voulu te revoir avant qu'il fût là près de moi, dans mes bras, pour te demander la main de ta fille.

—Bravo! s'écria Bernardet. Par exemple, je ne m'attendais pas à celle-là... Ah! tenez, monsieur de la Renardière... tenez, vous êtes un brave homme d'oncle!

—Je n'y comprends pas grand'chose, fit Clérambaud, mais nonobstant j'accepte de grand coeur. Ma fille, je vous autorise à tendre la main à votre fiancé, si toutefois vous l'agréez pour tel.

Nanine s'avança spontanément, et, ravissante d'émotion, de pudeur, elle obéit.

Gilbert, à son approche, s'était laissé tomber sur les genoux; il embrassa cette main, gage de son bonheur à venir.

—Et moi, ma nièce? demanda l'oncle, et moi, ma fille?

Pour toute réponse, Nanine lui présenta le front. Tout en y mettant un baiser, le vieillard la pressa sur son coeur.

Puis, se retournant vers l'ami Bernardet, qui, tout en riant et pleurant à la fois se livrait à une délirante sarabante:

—Eh bien, monsieur le docteur, êtes-vous content de votre malade?

—Ravi, enchanté, transporté... car je crois sa guérison complète.

—Aussi j'accepte vos offres, vos plans, et même vos rêves d'avenir. Je vous garde auprès de moi comme médecin, comme architecte, comme intendant, comme ami... mais à une condition...

—Laquelle?

—C'est que vous ne mentirez plus!

—Jamais... même pour le bon motif.

— FIN —

Abonnez-vous au "Bavard" $2.00 par année.

LISEZ BIEN CECI !

La psychologie est une science offrant un intérêt à tous et à chacun. Ne livrez rien au hasard, car le succès auquel vous aspirez ne dépend que de vous-même. Pour connaître une réussite réelle et durable dans une entreprise, il faut de toute nécessité développer certaines qualités morales, intellectuelles et physiques. La psychologie vous aidera à comprendre la raison des insuccès en affaires et en amour, les moyens d'être heureux, de réussir en tout, même au point de vue social. Entrevue au bureau seulement. Heures de bureau: 1 à 6 p.m., 7 à 9 p.m.

PROFESSEUR A. ROBERT

1573 Mont-Royal E. FR. 1952

Conservez cette annonce elle vous sera utile pour vous, ou vos amis dans le malheur.

Archives de la Ville de Montréal

SI J'ETAIS FEMME

* * *

Si j'étais femme, je ne dirais ni n'écrirais rien contre les hommes, parce que les défauts de mon sexe ne le permettent pas; parce que aussi nous serions bien misérables nous, filles d'Eve, s'il arrivait que s'éteignît la descendance d'Adam; parce que de plus l'amour, c'est notre vie, et il faut en cela croire Madame De Staël. Or qui aimer, si ce n'est les hommes? Nos roquets? nos caniches? Cet amour-là est vraiment trop objectif. Conclusion: les femmes ont besoin des hommes.

Si j'étais femme, je m'efforcerais de ne fumer pour le moins pas plus que mon mari ou mon ami; j'userais modérément des cosmétiques, convaincue qu'en vérité peu de gens sont dupes sur la réalité de mon physique.

Si j'étais femme — et jeune fille — je flirterais bien un peu mais je cesserais le jeu assez tôt, parce que je saurais que dans ces exercices de virtuosité amoureuse, il arrive que ce soit la plus acrobate qui reste sur le carreau. Je ne me lancerais pas non plus dans le tourbillon des excentricités de la mode : il faut avoir la démarche rapide, l'allure aisée, le pas ailé et la bourse garnie pour la suivre à travers le monde des nouveautés et je songerais parfois — pas trop souvent, pour ne pas perdre de ma légèreté — que ma corpulence ou ma sveltesse ne peut s'accommoder de tout fourreau ou sac, selon le cas, que la mode voudrait m'imposer.

Si j'étais femme, — et que je fusse mariée — je serais premièrement très reconnaissante à mon mari de m'avoir épousée. En conséquence je ferais des efforts généreux pour lui faire oublier sa bêtise — et il se pourrait que j'y réussisse, car je connaîtrais plusieurs moyens pour cela.

D'abord je tâcherais de comprendre mon époux, si la chose n'était déjà faite. Je me dirais bien sérieusement qu'il ne pourra pas m'aimer toute sa vie avec la fougue des débuts, et je m'éviterais ainsi des ennuis futurs. Je serais en tout plus prévenante que lui, résolue de conserver cette habitude même si lui la perdait. Je ne l'ennuierais pas plus qu'il ne fout en lui jasant de mes toilettes; je serais à la maison pour le moins aussi souvent que lui; je ne l'obligerais pas trop fréquemment de dîner au restaurant et je me lèverais pour lui préparer son petit déjeuner.

Je saurais aussi bien d'autres moyens de plaire à mon époux. Entre autres, je lui laisserais le soin de conduire sa barque, parce qu'il a autant de gouvernail que moi, et je n'arborerais pas mes propos aigres et mes ongles pointus pour lui glisser un conseil.

Enfin, je serais au foyer le coeur et non la tête; le charme et non la majesté; la grâce et non la puissance, enfin l'épouse dans toute l'acception du terme avec ce qu'il implique de soumission, de fidélité, de confiance, de dévouement, d'aide morale, d'amour.

MORDAX

● AUX AMOUREUX ●

Vous trouverez les plus grands succès en amour en employant l'huile charmeuse Egyptienne. Faites-en l'essai et constatez ses effets merveilleux. Deux qualités vous sont offertes: Simple force 75c la bouteille; double force, $1.00; la poudre 75c. En employant l'huile et la poudre ensemble, vous serez étonnés des résultats obtenus. Envoyez un mandat-poste à:

Produits EGO
1011 Marie-Anne Est, Montréal
Par malle seulement.

Enquête sans résultat

Un membre du Club des Secs se présente chez un vieillard dans le but de le questionner sur ses habitudes.

—Quel âge avez-vous? demande-t-il.

—Quatre-vingt-huit ans, répond le vieillard.

—Avez-vous déjà pris de la boisson?

—Non, je n'en ai jamais pris et soyez assuré que je n'en prendrai jamais.

Notre enquêteur se frotte les mains de mécontentement, car il a trouvé un vieillard qui confirme sa croyance que la boisson fait mourir jeune.

Tout à coup, il entend un fort tapage qui vient de la pièce voisine.

—Dites donc, quel est ce bruit que l'on entend à côté?

—Ne passez pas de remarques, c'est ordinaire ici. C'est mon vieux père qui est dans la pièce voisine et il fait le même tapage tous les soirs quand il rentre chaud.

L'enquêteur décida d'aller continuer ailleurs son enquête.

* * *

Ce qu'elle voulait

Connaissez-vous cette histoire? Elle n'est pas nouvelle, mais elle plaira à ceux et celles qui ne la connaissent pas.

Une dame était déjà depuis quelque temps dans un ascenseur d'un grand magasin. Le préposé à l'ascenseur finit par remarquer la dame qui semblait figée sur ploce et lui demanda:

—Pardon, madame, voulez-vous me dire...

—Pardon, monsieur, je suis une demoiselle...

—Très bien. Alors, voulez-vous me dire où vous désirez débarquer?

—Je ne veux pas débarquer avant de vous avoir parlé seul à seul.

—Très bien, mademoiselle, fit le préposé.

L'ascenseur ayant rejoint le dernier étage et personne autre que nos deux personnages n'étant présent, le préposé demanda:

—Mointenant, voulez-vous me dire ce que vous voulez?

—Certainement, monsieur, je désirerais me faire serrer la taille.

—Très bien, mademoiselle, répliqua le préposé en mettant son ascenseur en marche, au troisième étage c'est le département des corsets.

LA FINESSE DE LA LANGUE

* * *

Un anglais qui parlait le français sans saisir toutes les nuances et toutes les finesses de la langue se trouvait, un jour, dans une soirée où l'on servit du thé aux invités; et comme la maîtresse de maison s'approchait la théière à la main l'un des invités connu pour ses jeux de mots lui dit:

—Madame, permettez-moi de vous dire que vous ressemblez à cette théière.

—Comment cela? fait la dame un peu surprise.

—Parce que, madame, comme elle, vous êtes pleine de bonté thé (bonté).

Et toute lo société de rire et d'applaudir.

A quelque temps de là notre anglais qui n'avait pas du tout saisi la signification de la comparaison, se trouve dans une soirêt, et voit la maîtresse de la maison servant aux invités une tasse de café. Illuminé d'un trait de génie et s'imaginant retrouver le même succès que le convive de la soirée précédente, il s'écrie d'une voix triomphale au moment où la dame de céans arrive près de lui:

—Madame, vous ressemblez à cette cafetière.

—Comment cela? fait la dame interloquée.

—Parce que vous êtes pleine de bon café.

Inutile d'ajouter que le succès ne fut pas le même.

* * *

Ressemblance

Deux peintres, qui avaient pour habitude de se vanter, se rencontrent un jour et se mettent en train de vanter leur propre talent.

—Moi, dit l'un, j'ai peint une pièce de vingt-cinq sous sur un banc du parc Viger et un flâneur qui était là s'est presque cassé un doigt en se pressant trop pour la gripper.

—Moi, dit l'autre, j'ai peint un gigot de mouton sur une pierre et il étoit si naturel qu'un chien s'est jeté dessus et il en avait dévoré la moitié avant de s'apercevoir de son erreur.

POUR ETRE JOLI

Si vous n'avez pas été favorisé d'une belle figure, ou que vous n'êtes pas joli, cela n'est pas irréparable: **"LA GELEE MERVEILLEUSE"** vous donnera la beauté et le bonheur de vivre. Les résultats que vous obtiendrez dans trois mois, vous épateront.....

En employant **"LA GELEE MERVEILLEUSE"** vous reformerez les traits de votre figure, les rides disparaîtront,, votre peau deviendra douce comme du satin, votre teint s'éclaircira tout en laissant une petite teinte rose. Vous serez réellement joli si vous employez **"LA GELEE MERVEILLEUSE"**: formule venant des Indes. Vos amis seront étonnés du changement de votre figure.

Donc, si vous voulez être joli, faites venir sans retard **"LA GELEE MERVEILLEUSE"** avec direction. Envoyez un mandat de poste de $2.00 et 10c pour frais de malle et emballage. Pas de chèque ni timbre. Par la malle seulement.

J. TURCOTTE, 4537 rue Berri, Montréal, P. Q.

(Seul dépositaire des produits "PAULETTE AMBRUM")

Archives de la Ville de Montréal

Ils ont réussi à le tuer

Nos lecteurs se rappellent sans doute avoir vu cette caricature, qui a paru en février dernier. Mais, comme elle est d'actualité plus que jamais, nous avons cru plaire en le reproduisant.

Comme légende, elle portait :

"Un homme qui n'en mène pas large, par le temps qui court, c'est le sieur Adélard Godbout. Il est saisi du frisson de la mort. De n'importe quel côté qu'il se tourne, il voit qu'il est un homme fini. Il sait que la lutte que lui fera Maurice Duplessis sera mortelle et d'avance il se voit plongé dans la défaite. Mais, une défaite lui laisserait l'espoir d'un retour. Ce qui lui donne le frisson de la mort, c'est qu'il sait que deux hommes, Tédé Bouchard et Hector Perrier, le guettent au coin du bois et ont décidé sa mort afin de prendre sa place."

Les événements ont été plus forts que les volontés réunies de Bouchard et de Perrier. Godbout a été capable de se défendre contre les coups de poignard de ses deux acolytes et il est demeuré à son poste.

Ce que Bouchard et Perrier n'ont pas manqué, par exemple, c'est de tuer Godbout.

Lorsque Tédé Bouchard a vu que ses chances n'existaient plus d'être premier ministre et que les électeurs du comté de Saint-Hyacinthe s'apprêtaient à le sortir de son siège de député, il a fait des pieds et des mains pour se faire nommer au Sénat. Et, une fois assis sur son fauteuil de sénateur, il a ruminé sa vengeance contre Godbout. Quel meilleur moyen pouvait-il trouver, pour se venger, que de prononcer son crapuleux discours? C'est ce qu'il a fait, en sachant que Godbout hériterait de tout le dégoût qu'inspirerait son affreux discours. Il s'est vengé de Godbout, il a tout fait pour le tuer.

Lorsque, de son côté, Hector Perrier a constaté qu'il ne pourrait culbuter Godbout et donc qu'il ne pourrait pas prendre sa place, il a décidé de ne pas se présenter dans le comté de Terrebonne, ce qui était une façon de donner un très mauvais coup à Godbout, puisque depuis toujours un premier ministre ressent un très dur coup quand l'un de ses ministres le trahit. Lui aussi, Perier, s'est vengé de Godbout, lui aussi a tout fait pour tuer le chef provincial du parti libéral.

Et Adélard Godbout va disparaître de la scène politique provinciale.

Archives de la Ville de Montréal

T QUE SES T
RETIRER DE F

M. Camillien Houde à Montréal

Cet instantané a été pris hier soir à la gare centrale des chemins de fer nationaux, au moment où l'ex-maire de Montréal gravissait l'escalier de sortie après son arrivée dans la métropole, de retour du camp de Fredericton où il fut interné en 1940.
(LE CANADA)

Le boche se vengeait de Paris

LA SITUATION

EN FRANCE. — La 15e armée allemande partage le sort désastreux de la 7e armée, qui a été renforcée; l'aviation et l'artillerie alliées harassent les Allemands en retraite; les Allemands annoncent que les Américains sont à 12 milles de Paris; les forces alliées du sud de la France élargissent leur tête de pont et menacent d'encercler Toulon.

* * *

EN U.R.S.S. — Les Soviets s'emparent de Sandomierz, en Pologne centrale, ils encerclent trois divisions allemandes; imminence d'une nouvelle formidable offensive.

* * *

Archives de la Ville de Montréal

HOUDE FREED, EN ROUTE HERE

Definite Time of Arrival From Internment Camp Not Known

Camillien Houde, former Mayor of Montreal and ex-member of the Quebec Legislature, who was released from internment camp yesterday after four years of incar-

CAMILLIEN HOUDE

ceration for attacking national registration, is not expected into Montreal today despite previous reports, it was learned from reliable sources last night.

His wife, who was at his side in some political adventures, was reliably reported to have left the city by automobile early last night to meet the train transporting her husband from the scene of his internment.

Miss Madeleine Houde, daughter of the ebullient ex-mayor declared last night that it was possible that her father would not arrive in Montreal before Friday. Other sources of information held that the interned political figure intended to grasp the whole picture of

(Continued on Page 10, Col. 4.)

hives de la Ville de Montréal

he Gazett

ONTREAL, THURSDAY, AUGUST 17, 1944.

EN. CAMACHO

the Canada-Mexico student group ng their stay there by General Works for Mexico. General Avila exican Republic. Included in the tor of Montreal University; **ER-** and **MRS. ROBINA E. HENRY,**

ots Said Factor Torrid Weather

. **MADGE**
onomical Society of Canada)

at sunspot minimum than at sunspot maximum. This, at first sight, may seem rather peculiar because at sunspot maximum the sun sends us more heat and radiation than at sunspot minimum. At the present time there are very few spots visible on the solar surface and, therefore, we are getting less heat from the sun and, at the same time, we are experiencing a period of hot weather. In other words, the lessening of the normal heat received from the sun may, within certain limits, account for our present heat and humidity.

This is quite understandable when it is realized that increased heat produces increased evaporation, which, in turn, results in increased cloud formation and increased rainfall. The increased cloud formation shadows the earth's surface. The increased rainfall lowers the temperature of the earth's

(Continued on Page 10, Col. 6.)

WIB CITES CHANGES IN SCHOOL COURSES

Wartime Improvements in Curricula Not All Due to War, Report States

NEW TRENDS OUTLINED

Increased Emphasis Laid on Religion, Health, Nutrition, Better Citizenship

A survey of changes in elementary and secondary school curricula is made in the Wartime Information Board's recent report on Canadian Schools and Universities in Wartime in which it is pointed out that "not all the changes in Canadian educational institutions in the last four years can be attributed directly to the impact of war."

Within the lower grades of the elementary school systems, the report states there was an increased emphasis on the subject matter relating to religious instruction, health and nutrition, democratic citizenship and patriotism. Students of the upper elementary grades were given longer periods of instruction in matters relating to agriculture or shop work to make them more useful during summer holidays and in spare time throughout the year.

The report goes on to say that certain protagonists had long been emphasizing the fact that a high school curriculum should train students for careers in commerce, industry and agriculture, as well as for academic careers. Under the pressure of war with its varied educational demands the curriculum had been expanded into a diversified program. Old courses had been given new direction, and many optional subjects had been added with a view to allowing students a greater choice of studies.

Health as a school subject had been emphasized to a much greater degree than before. Art had replaced the more normal drawing. English was now being taught more from the standpoint of appreciation than from the historical and didactic point of view. Geography and history were being merged with economics and civics in courses of social studies. Courses were being added to train students with practical interests in commerce, industry, agriculture, home economics.

The type of curriculum which was coming increasingly to be adopted was outlined in the report of the Survey Committee of the Canada and Newfoundland Education Association. In actual operation, it consisted of five departments, each of which prepares stu-

(Continued on Page 10, Col. 7.)

R.C.M.P. HIT AGAIN AT REJECT RACKET

Man in Court Charged With Defrauding Army Recruits on Acceptance

HEARING AUGUST 24

Name of Co-conspirator, Said to Have Committed Suicide, Withheld by Police Investigating

For the second successive day Royal Canadian Mounted Police yesterday smashed racketeering in army medical examination routines by solving a "fake" set-up in which frauds realized cash in cases of "acceptance" but lost nothing in the event of "rejection."

As the Mounties brought a man to court yesterday on a fraud count, it was learned the racket consisted of promising—at a cost of $300—that a prospective army recruit would be discharged for one reason or another.

Should the prospective recruit not be discharged, it was alleged the culprits were prepared to return the $300 and call it quits.

Yesterday, in police court Pierre Paul Riopel, 26, of St. Jacques l'Achigan, was charged with defrauding another St. Jacques man, Henri Geoffroy, of $300. Riopel faces preliminary hearing August 24.

In the complaint, a Montreal South man was mentioned as co-conspirators, but police withheld his identity on the grounds that he had apparently committed suicide when he learned investigators were on his trail. It was claimed the man, who died by drowning, left a statement confessing to participation in the fraud.

The case was brought to light yesterday as Const. R. B. MacDonald and Robert Dufresne, acting under direction of Insp. J. W. M. Brady, took Riopel in custody, at which time it was indicated further arrests were expected.

Considering the "odds" involved, the alleged conspirators stood to make money in the long run, it was understood.

While the $300 was returned in the case of a man being accepted by the army, any rejection was credited to the conspirators, at $300 a case.

In the charge against Riopel, Geoffroy was mentioned as having been victimized between February 15 and April 15 of this year.

Royal Canadian Mounted Police had been investigating the case since the latter part of April, a short time before a second suspect committed suicide.

Today's Meetings

Kiwanis Club of Montreal, Windsor Hotel, 12.30 p.m.—D. C. Borden, speaker.

Montreal-Westward Rotary Club, Montreal West Town Hall, 12.30 p.m.—Rev. R. H. Pickup, speaker.

The Lions Club of Montreal, Mount Royal Hotel, 12.30 p.m.—meeting.

Montreal Board of Trade, Young Men's Section, Board of Trade Committee Room No. 1, 8 p.m.—meeting.

Fined on WPTB Count

Harry Feldman, operator of a west end abattoir, for failing to stamp the carcasses of a number of animals slaughtered by him, was fined $200 and costs by Judge Rene Theberge yesterday. Leon D. Crestohl prosecuted for the Wartime Prices and Trade Board, and accused pleaded guilty.

Mihailovic's Wife Dead

London, August 16. — (AP) — The wife of Gen. Draja Mihailovic, Yugoslav Chetnik leader, has died in a German concentration camp at Oswiecim, the Polish Government in London was informed today by the Polish underground.

The rose is a symbol of silence and gave rise to the phrase "sub rosa" meaning "under the rose" or in secret.

IS 100,000t

After signing the register of Room in the Canadian National afternoon, **LEADING WREN MA** was informed by **JOHN FORRE** Room, that she was the 100,000t months ago. Mr. Forrest is seen presenting her with a handsome the Canadian Legion War Service casion. Miss Squires was en rou posting, leaving on the Ottawa E Railways. This service centre cate in the armed forces and merchant

Archives de la Ville de Montréal

Devoir 17

M. Camillien Houde à Montréal demain soir

M. Camillien Houde, remis hier en liberté, serait passé par Sherbrooke de bonne heure ce matin — Il repartira pour Montréal demain matin — Des collants placés un peu partout invitent la population de Montréal à aller à la rencontre de l'ancien maire à la nouvelle gare Bonaventture, demain soir, à 6 heures 55 — Faits relatifs à l'internement de M. Houde — Les grandes lignes de sa carrière politique

M. Houde à Sherbrooke

Sherbrooke, 17 — M. Camillien Houde, ancien maire de Montréal, sorti hier, d'un camp d'internement à Fredericton, où il avait été placé en 1940, serait passé par Sherbrooke ce matin, et se serait arrêté à l'hôtel *New Sherbrooke*, où il aurait pris le déjeuner en compagnie de sa femme et de l'une de ses filles. Ce passage de l'ancien maire de la métropole dans notre ville aurait été entouré du plus grand mystère.

Nos informations sont à l'effet que l'ancien maire de Montréal serait descendu du train à cinq heures, à la gare du Pacifique, ce matin, et qu'une automobile l'aurait ensuite conduit au *New Sherbrooke*. Toutefois, une couple d'heures plus tard, il aurait remonté en voiture pour se diriger vers un autre endroit.

D'après des renseignements, M. Houde ne serait attendu dans la métropole que demain. Si cette version est véridique, M. Houde, toujours d'après les rumeurs, s'arrêterait aujourd'hui à une place d'été des Cantons de l'Est, jusqu'à vendredi matin.

* * *

M. Camillien Houde, ancien maire de Montréal et ex-député de Sainte-Marie, a été libéré hier midi, au camp de Frédéricton, Nouveau-Brunswick, situé à 22 milles de cette ville, après quatre années d'internement dans les camps de concentration du gouvernement fédéral. Il avait été arrêté le soir du 5 août 1940 pour avoir fait une déclaration signée aux journalistes, où il demandait à la population de ne pas se soumettre à l'enregistrement national, le 3 août précédent.

La nouvelle a été annoncée par le capitaine Nelbert T. Smith, commandant intérimaire du camp d'internement. Il a déclaré que M. Houde était en bonne santé. A Montréal, la famille Houde a reçu un message téléphonique de Frédéricton lui annonçant la libération.

M. Houde avant de sortir du camp a souhaité le bonjour à ses amis, mais n'a pas dit quels étaient ses projets. Le capitaine Smith a ajouté que M. Houde serait désormais un bon homme. Des personnes qui l'ont rencontré hier à Frédéricton ont déclaré qu'il avait l'air en parfaite santé. Il était d'humeur joyeuse mais a refusé de discuter ses projets pour l'avenir.

Il a quitté la ville avant que les journalistes aient pu le rencontrer. Dès que la nouvelle a été connue, les appels téléphoniques ont afflué de toutes parts à Frédéricton, mais peu de gens ont pu lui parler.

M. Houde a pris le train hier, mais on ne croit pas qu'il arrive avant demain soir. Mme Houle et deux de ses filles sont parties le rencontrer à un endroit que l'on n'a pas révélé, quelque part dans les Cantons de l'Est.

Mme Houde, interrogée hier par les journalistes a déclaré que son mari avait gardé constamment son optimisme, pendant l'internement, et qu'il laisse au camp un grand nombre d'amis.

A Montréal on a commencé à placer des collants pour dire à la population d'aller vendredi soir à la nouvelle gare Bonaventure pour rencontrer l'ancien maire. D'après les dernières nouvelles le train arri-

M. Houde était entré dans la vie publique en 1923, comme député de Sainte-Marie. Il attira l'attention pour la première fois, en Chambre, sur la fin de la session de 1927, alors qu'il apostropha rudement M. Taschereau, et fut nommé pour ne pas avoir voulu retirer ses paroles. Battu aux élections générales de 1927, il contesta et fit annuler l'élection de son adversaire. Comme le gouvernement provincial du temps mit beaucoup de temps à tenir l'élection partielle, les élections municipales de 1928 survinrent et M. Houde se présenta et battit le maire du temps, M. Médéric Martin, par une grosse majorité. Dans l'automne de 1928, eut lieu l'élection partielle dans Sainte-Marie, et M. Houde, après une lutte mémorable, fut élu sur son adversaire M. Ernest Langlois.

A l'été de 1929, il était choisi chef du parti conservateur provincial et fut chef de l'opposition pendant deux sessions de la Législature. Lors de la première, en 1930, il s'occupa de la lutte municipale, à Montréal, y fit élire une majorité de ses candidats, et dirigea ainsi l'administration de la ville. Lui-même battit M. J. A. Matthewson à une écrasante majorité.

En 1931, aux élections provinciales, il livra une lutte orageuse, au cours de laquelle il avait promis aux cultivateurs un crédit agricole provincial à 2%. Son parti fut défait, et lui-même, candidat dans Sainte-Marie et Saint-Jacques, fut défait par MM. Gaspard Fauteux et Irénée Vautrin.

Le parti conservateur décida alors de contester 60 comtés. Cette manoeuvre lui valut le dissentiment de quelques-uns de ses partisans, notamment de M. Duplessis et autres. Lors de la session suivante, il fit choisir M. C. Gault comme chef d'opposition intérimaire.

Les élections municipales de 1932 lui furent également défavorables et il fut battu par M. Fernand Rinfret et son groupe d'échevins défait aux urnes.

En septembre 1932, M. Houde abandonna la direction du parti conservateur, un an avant une convention politique à Sherbrooke que les députés conservateurs provinciaux avaient convoquée et où M. Maurice Duplessis fut élu comme successeur de M. Houde. Ce dernier était hostile à M. Duplessis et il le déclara de façon assez forte, en disant: "Je périrai ou ils périront".

En 1934, M. Houde se présenta de nouveau à la mairie, contre le Dr Anatole Plante et l'écrasa aux urnes.

En 1936, lors des élections provinciales, il avait été hostile à M. Duplessis. Quand vinrent les élections municipales, M. Adhémar Raynault, député de l'Union Nationale, dans l'Assomption, se présenta contre lui et le battit après une lutte très contestée.

Mais en 1938, M. Raynault se retira de lui-même et M. Houde, de nouveau candidat, battit M. Charles-Auguste Gascon, à une forte majorité.

Ses relations politiques avec M. Duplessis, alors premier ministre, restaient toujours tendues, mais comme maire il en obtint pour la ville de Montréal tout ce qu'il demanda.

Aux élections générales provinciales de 1939, M. Houde se présenta comme candidat indépendant

On répondit, chez le gouvernement que M. Houde n'en avait pas réclamé, et que s'il le faisait on le lui accorderait. M. Houde le réclama mais Ottawa ne consentit à le relâcher que s'il signait un document, ce que M. Houde refusa.

En novembre dernier M. Houde fit une seconde requête pour être libéré. Son cas fut étudié et le conseil d'aviseurs recommanda sa libération. Mais il ne fut pas cependant relâché.

Depuis lors la campagne pour la libération de M. Houde s'étendit, et fit l'objet de plusieurs questions au Parlement. Mme Houde écrivit au ministre de la Justice, une série de lettres, où elle révéla qu'elle ou ses enfants ou ses amis, ne pouvaient voir M. Houde, qu'à condition de lui parler en anglais. Finalement, comme les élections provinciales étaient annoncées, Madame Houde, dans une autre lettre communiquée aux journaux, déclara que ces délais signifiaient que M. Houde était retenu prisonnier à cause de l'approche des élections provinciales, et qu'en conséquence il était retenu non pas par l'Etat, mais par un parti politique et pour des fins politiques.

En fait l'élection générale en question a eu lieu le 8 août dernier, et M. Houde est libéré le 16 août suivant.

Manifestation organisée pour demain soir

Un peu partout dans les rues de la ville, on a collé sur les poteaux ce matin, des collants portant le texte suivant, imprimé en bleu sur fond blanc:

Enfin HOUDE est libéré

Soyons là à son arrivée
Gare centrale (Dorchester)
Vendredi à 6 heures 30.

Archives de la Ville de Montréal

verait à 6 heures 55 minutes.

Lorsqu'il a été arrêté, M. Houde était alors maire de Montréal et député de Sainte-Marie.

A son bureau de maire, le 3 août 1940, il avait fait la déclaration suivante, telle que rapportée aux Communes, contre l'enregistrement national qui venait d'être décrété par Ottawa:

"Je me déclare péremptoirement contre l'enregistrement national qui est, sans aucune équivoque, une mesure de conscription et le gouvernement fraîchement élu, en mars dernier, a déclaré par la bouche de tous ses chefs, de M. King et de M. Godbout, en passant par MM. Lapointe et Cardin, qu'il n'y aurait pas de conscription sous quelque forme que ce soit.

"Le Parlement, selon moi, n'ayant pas mandat pour voter la conscription, je ne me crois pas tenu de me conformer à ladite loi et je n'ai pas l'intention de m'y conformer et je demande à la population de ne pas s'y conformer, sachant ce que je fais et ce à quoi je m'expose.

"Si le gouvernement veut un mandat pour la conscription, qu'il revienne devant le peuple, et sans le tromper cette fois."

L'arrestation a eu lieu, le soir du 5 août, rue Notre-Dame, alors que M. Houde venait de quitter son bureau de l'hôtel de ville. On le conduisit aussitôt aux quartiers généraux de la police à la Place d'Armes. Là il parut devant M. Royal Gagnon, surintendant de la division montréalaise de la police fédérale. L'interrogatoire a duré 35 minutes. M. Royal Gagnon était assisté de M. Louis Jargailles, chef de la Sûreté provinciale, de Me Gérald Fauteux, procureur de la Couronne, et de M. Alex. Edmison, conseiller municipal de Montréal.

L'interrogatoire terminé, le maire fut conduit dans un garage, au sous-sol de l'édifice. On le fit monter dans une automobile où se trouvaient déjà des officiers de la police fédérale et de la police provinciale de Québec.

alors qu'il battait M. Raoul Trépanier candidat libéral et qu'on annonçait comme futur ministre du travail, et M. Candide Rochefort. Il déclara alors qu'il croyait qu'il pourrait mieux s'entendre avec M. Godbout qu'avec M. Duplessis, dans l'intérêt de Montréal.

Or, dès la session suivante, le gouvernement Godbout passait une loi pour mettre la ville de Montréal en tutelle, bouleverser le régime municipal montréalais, malgré la lutte très vive que fit M. Houde.

Entretemps M. Houde avait comme maire de Montréal, au printemps de 1939, reçu Leurs Majestés, le roi et la reine d'Angleterre, et présidé un grand banquet officiel offert par la ville aux souverains. Subséquemment, il fut créé chevalier de l'Empire britannique (C. B.E.)

Au lendemain des fêtes du quatrième centenaire de Jacques Cartier, il avait été créé chevalier de la Légion d'honneur par le gouvernement français.

De même le gouvernement italien l'avait créé, après l'élévation du monument de Dante, au parc Atwater, commandeur de l'Ordre de la Couronne d'Italie.

A la session de 1940, M. Houde avait appuyé comme parrain une motion de M. René Chaloult contre la conscription. L'Opposition avait voté avec MM. Chaloult et Houde pour cette motion.

Diverses démarches furent faites après l'internement de M. Houde, pour obtenir sa libération, et les plus nombreuses par Madame Houde qui n'a cessé, par lettres, démarches de toutes sortes, d'intercéder ou de combattre pour l'obtenir.

M. Houde fut interné sans subir de procès. La Ligue pour la Défense du Canada intervint avec insistance pour que l'on fit subir un procès à M. Houde, au lieu de le tenir au secret, sans jugement officiel pour le garder en internement.

Archives de la Ville de Montréal

Houde répondit elle-même à l'appel téléphonique et apprit de la bouche de son mari qu'il était enfin libre. Sa jeune fille, Mlle Madeleine Houde, parla également à son père.

"JE SUIS LIBRE"

M. Houde dit: "Je suis enfin libre. Je suis en ce moment à l'hôtel, Queens, de Fredericton, et je prendrai le train de 5 heures pour X où vous viendrez me rencontrer."

La destination de M. Houde est demeurée secrète car l'ancien maire désire naturellement revoir les siens dans l'intimité et la solitude avant d'être reçu ici par ses amis et ses partisans.

La première nouvelle de la libération de M. Houde fut annoncée par le capitaine N.-T. Smith, commandant du camp, qui déclara que l'ancien maire de Montréal était dans les meilleures dispositions possibles.

ADIEUX

M. Houde salua ensuite ses amis du camp et partit pour Fredericton où, après avoir conversé par téléphone avec sa famille, il se rendit à la banque pour s'y procurer de l'argent. Il fit ensuite quelques emplettes. Il se promena pendant quelque temps dans la ville, puis acheta son billet de chemin de fer.

Les personnes qui ont rencontré M. Houde dans Fredericton hier disent qu'il semble en excellente santé et qu'il a le teint bruni. Il était d'excellente humeur, mais refusa de discuter de ses projets d'avenir.

EN TRAIN

Immédiatement après qu'il eut appelé sa famille la nouvelle de sa libération se répandit comme une traînée de poudre et de toutes les parties du pays arrivèrent les appels à Fredericton, mais bien peu de ceux qui appelèrent purent atteindre M. Houde qui prit le train à la fin de l'après-midi.

Rencontrée à sa demeure, Mme Houde se déclara heureuse de la bonne nouvelle, mais refusa de dire où se trouvait son mari. Elle déclara cependant qu'elle partait ce matin, en compagnie de ses enfants, afin d'aller rencontrer l'ancien maire et de passer une journée avec lui avant qu'il arrive à Montréal.

Mme Houde déclara que son mari n'avait jamais été malheureux pendant sa détention, mais qu'il s'était fort ennuyé des siens. Il se fit cependant de nombreux amis pendant sa détention.

Photo de M. Camillien HOUDE, qui, au dire de ceux qui l'ont vu récemment, serait actuellement la plus ressemblante.

PATIENT

Mme Houde ajouta que son mari avait toujours fait preuve d'une grande patience pendant son internement et lui avait répété souvent de ne pas presser les choses et d'être patiente tout comme il l'était, ajoutant que le temps viendrait où Dieu penserait à lui. "Et ce temps est enfin arrivé," de dire Mme Houde.

Ses filles, Claire et Madeleine, interrogées, ont déclaré pouvoir difficilement croire à la libération de leur père après tant de rumeurs de toutes sortes, mais elles ont tenu à exprimer tout leur bonheur.

LES CONDITIONS

Les conditions de la libération de M. Houde n'ont pas encore été rendues publiques.

Agé de 55 ans, M. Houde, ancien commis de banque, inspecteur, manufacturier et agent d'assurance, fit ses débuts dans la politique en 1923 alors qu'il fut élu député conservateur du comté de Ste-Marie à l'Assemblée Législative. Quatre ans plus tard il était défait, mais contesta l'élection et obtint gain de cause.

En 1928 il remporta la victoire contre l'honorable Médéric Martin à la mairie de Montréal.

CHEF CONSERVATEUR

En juillet 1929 il devenait chef du parti conservateur provincial, puis était réélu maire de Montréal triomphant cette fois de l'honorable J.-A Mathewson, maintenant trésorier provincial dans le cabinet Godbout.

En 1931, à l'élection générale provinciale, il fut défait et contesta devant les tribunaux l'élection dans presque tous les comtés, mais ce fut en vain L'année suivante il était également défait à la mairie.

En 1934 il était cependant réélu à la mairie et ne se présenta pas en 1936. En 1938 il était de nouveau élu maire de Montréal C'est ce mandat qui allait expirer dans quatre mois que M. Houde remplissait quand il fut interné en août 1940.

Ce fut au cours de ce dernier stage à la mairie que M. Houde fut l'hôte de Leurs Majesté George VI et Elizabeth quand nos souverains visitèrent le Canada en 1939.

M. et Mme Houde ont trois filles: Marthe (Mme Handfield), Madeleine et Claire. Ils ont aussi un petit-fils, Robert-Camillien Handfield, âgé de deux ans, que M. Houde n'a pas encore vu.

Camillien Houde...

(SUITE DE LA PAGE 4)

REQUETES

Après près de trois ans d'internement M. Houde présenta sa première requête en libération. Il fut débouté parce qu'il refusait de signer une entente par laquelle il se serait engagé à suivre les lois et à ne pas nuire à l'effort de guerre.

En novembre dernier, il présenta une seconde requête indiquant qu'il était prêt à signer la formule. Son cas fut de nouveau étudié et tard en mai le comité consultatif recommandait sa libération.

Depuis, de nombreuses requêtes ont été présentées à Ottawa en faveur de sa libération par diverses organisations ouvrières et autres, par les conseils de villes de municipalités voisines de Montréal et par des représentants en Chambre où les interpellations à on sujet furent nombreuses.

En plus Mme Houde écrivit aux autorités fédérales à plusieurs reprises pour revendiquer la libération de son mari.

Archives de la Ville de Montréal

C. Houde Due Back Tomorrow

Former Mayor Leaves Internment Camp in N.B.

Camilien Houde, former mayor of Montreal, just released from internment, is expected to arrive here sometime tomorrow evening, it is learned here today.

Mrs. Houde was reliably reported to have left the city early last night after meeting the press and to have gone to meet the train transporting her husband from his latest scene of internment, some 25 miles from Fredericton, New Brunswick.

The last time Mrs. Houde saw her husband was five months ago, when she visited him for a half-hour period, and talked with censors present. Ex-mayor Houde has been interned since June 1940, and has been both at Petawawa and the near-by Fredericton internment camp.

Mr. Houde's release had been expected for some time. Last May a recommendation that he be freed was made by the advisory board after he had accepted to sign an undertaking to abide by the laws of Canada and do nothing to interfere with the prosecution of the war.

Mrs. Houde wrote several letters to Justice Minister St. Laurent demanding the release of her husband, and there were frequent requests for his release by labor organizations, associations of various kinds and town councils of municipalities in the districts adjoining Montreal. Frequent questions as to disposition of his case were asked in parliament.

INTERNED IN 1940

Mr. Houde, who at the time was Mayor of Montreal and independent member of the Quebec Legislature for Montreal St. Mary, was interned in August 1940, 14 months after as mayor

C. HOUDE, C.B.E.

of Montreal he had welcomed the King and Queen to Canada's metropolis.

His internment followed his arrest after he dictated a statement on Aug. 3, 1940, to newsmen, in which he said:

"I do not believe that I am held to conform to this (National Registration) law, and I have no intention of doing so; and I ask the population not to conform, knowing full well what I am doing presently and to what I expose myself." He added that considered National Registrat

Stickers Mark Houde Arrival

Dozens of three by four inch stickers announcing the arrival of Mayor Camillien Houde were plastered all over St. James street last night.

Written in French, the placards say, "At last, Houde is free. Be there for his arrival at Central Station, on Dorchester, on Friday, August 18, at 6.30 p.m."

"unequivocally a measure of conscription" and that "Parliament, according to my belief, had no mandate to vote conscription."

WAS CONSERVATIVE

Barely 34 years old, in 1923, Mr. Houde was elected as Conservative member of the Quebec Legislature for Montreal-St. Mary. He was not re-elected at the next three elections and only sat in the Quebec Lower Chamber again in 1939 when he ran as Independent in the same riding.

In the meantime, however, he had been Conservative provincial leader from 1929 to 1932. Once, in

(Continued on Page 10)

C. Houde Due Back

(Continued from Page 3)

1938, he entered the federal field but was defeated as an Independent candidate in Montreal St. Henry.

In 1928 he defeated Mayor Mederic Martin who had served as Montreal's chief magistrate for a decade. Mr. Houde was later re-elected three times as mayor.

St. Hubert Street Home All Excited

BY AUNE SANDLAND

There was great excitement yesterday afternoon at the 4455 St. Hubert street home of the former Mayor of Montreal, Camilien Houde, C.B.E.

A 2.30 p.m. long distance phone call from Fredericton, New Brunswick, from the former mayor himself, informed Mrs. Houde the internment was over and that he would be home perhaps on Friday.

Camilien Houde has been interned since June, 1940, and although his release had been expected to take place sometime after the August 8 elections, it came sooner than expected.

When daughters Claire and Madeleine Houde heard the home-coming news, they burst into tears, and although the tears had all been shed by the time the press arrived, there was still enough excitement to make us excited too and think it was our father who was coming home.

MRS. HOUDE SMILING

Mrs. Houde, smiling and dressed becomingly in a blue full-length housecoat, posed by the dining-room telephone in the same manner she had when the phone call came from her husband in the afternoon. The daughters were more excited than the mother, and as Claire Houde said: "I guess it's because we're younger that we let ourselves go like that."

The phone rang continually while reporters were there, and questions were interrupted many times while the family answered queries from well-wishers and the curious who phoned up to ask if the news were true or just another rumor.

During these intermissions this reporter had time to look around the former mayor's home and decide it would be a great change for him from the internment camp surroundings he's been looking at for the past four years.

The former Mayor's secretary, Lucien Croteau, who was in Houde's employ in 1938 and 1940, said it was definite Camilien Houde would enter politics again, but this would depend on what was going on in the field and where he would be needed most.

"But there's one thing sure," Mr. Croteau said, "he'll be in politics."

Also at the Houde home was Rene Dube, one of the former Mayor's political advisers and a friend of the Houde family.

He was asked if the few days left would be hard to get through and just smiled and said: "We've waited for four years, so we guess we can wait a few days more."

Boards Train At Fredericton

Fredericton, Aug. 17 — (CP) — Camilien Houde, stormy figure of municipal and provincial politics in Quebec for two decades, last night was on his way back to Montreal, of which he was four times mayor. He boarded a westbound train here late yestreday afternoon after his release from four years' internment.

He came to Fredericton from the internment camp by motor car escorted by Royal Canadian Mounted Police, but during his short stay he declined to talk about his plans or experiences.

Mr. Houde was arrested in 1940 for violation of Defence of Canada regulations, after he issued a statement advising the people of Montreal to disregard national registration.

Capt. Nelbert T. Smith, acting commandant of the internment camp, told newsmen here today: "He'll be a good man now."

Newsmen were not able to meet Mr. Houde, but persons who did said he was tanned and the "picture of health." They said he was in a happy mood and spent his few hours here shopping around.

Archives de la Ville de Montréal

Time Aug. 28-1944.

CANADA AT WAR

THE DOMINION

The Best-Laid Plans

Canada's reconstruction plans were last week well mixed up with an issue familiar in the U.S.: States' rights.

Eight months ago Ontario's Premier George Alexander Drew suggested, and Prime Minister William Lyon Mackenzie King quickly agreed to, a conference between the federal Government and the nine provinces. Purpose: to chart postwar taxation. For war purposes the Dominion Government had taken over provincial income and corporation taxes. Once peace returns, Canada's 77-year-old constitution requires the return of the provinces' taxing power.

Whose Money? Mr. King's Liberal Government went right ahead with a series of sweeping measures to ease the transition from war to peace. Where the money was coming from to finance the plans, Mr. King did not say. Obviously he was counting on keeping the Dominion's taxes high. That meant that the provinces' postwar taxes would have to be low.

Premier Drew became more & more restless. As a Tory, he suspected Liberal King of making political hay for the Liberal Party. As a provincial premier, he thought the federal Government was milking rich Ontario. Then, a fortnight ago Quebec voted in the Quebec-first *Union Nationale* Party (TIME, Aug. 21). This means that the two provinces which have roughly two-thirds of Canada's wealth and people are now controlled by staunch States'-rights partisans.

Politics First. Shrewd Politician King now saw that he had no chance of getting what he wanted from a Dominion-provincial conference. He waited until an eleventh hour before Parliament adjourned, then let off his bombshell—there would be no conference. He blamed "the attitude of the Premier of Ontario." Cried flabbergasted Mr. Drew: "An alltime high in pure unadulterated hypocrisy."

Canadians now wondered whether they could adjourn politics and unite as a nation long enough to work out an effective postwar program.

QUEBEC

Houde Liberé

Blue and white posters plastered Montreal with the news: *"Enfin, Houde est liberé."* After holding him for four years, the Government had at last released Camillien Houde, four times mayor of Montreal. He had been interned (near Fredericton, N.B.) "for the safety of the state," because, as mayor, he told French Canadians not to register for the draft.

When he stepped into Montreal's C.N.R. terminal last week, 10,000 people surged forward to welcome him with flowers and posters saying: *"Bienvenue, Camillien Houde!"* (Welcome, Camillien Houde!). Hoarsely they sang *Il a gagné ses épaulettes,* French Canadian equivalent of *For He's a Jolly Good Fellow.* Houde burst into a torrent of French: "I believe that someone would have preferred to see me back in a dress suit, lying in satin, rather than back alive. . . ."

The crowd guessed whom he meant, shouted: "St. Laurent!" (Justice Minister Louis Stephen St. Laurent, who had interned Houde). Chuckled Houde: "I presume you are referring to the St. Lawrence River." Then he switched into English:

News Pictures of Canada

CAMILLIEN HOUDE
10,000 sang a welcome.

"I have not been the victim of British fair play . . . only the victim of a political party. . . ."

The cheering crowd swept him into an open car. In procession he drove to his home where 20,000 more welcomers waited. He came out on his balcony, made another speech.

When asked: "Are you going back into politics?", Houde answered modestly, "How can I avoid it?"

ONTARIO

Steep Rock

The giant shovel dipped and took a three-ton bite of rich, iron-bearing earth. Steep Rock Mine was open at last. The men who saw this happen in the wilderness near Atikokan, Ont. knew they were seeing economic history in the making.

Steep Rock is a range of super-hard hematite ore, the best on the continent. Its proved and probable iron deposits total at least 25 million tons. Engineers estimate unproved reserves up to ten times this figure. Expected annual production by 1946: 2,000,000 tons. This is small change compared to the 65,000,000 tons produced last year by Minnesota's famed Mesabi range, but the comparison does not show the real importance of Steep Rock to the Canadian and U.S. steel industries.

What Steep Rock will ultimately mean to Canada, no one yet can say. Some Canadians have already talked optimistically of "a great metropolis in the bush of Atikokan, where great smelters will belch smoke. . . ." This much is sure: the Dominion, hitherto dependent on the U.S., now has a large iron ore supply of its own. This does not mean Canada will now supply fully the furnaces of its own young but lusty and growing steel industry. But it does mean that Canada will become, for the first time, an iron-ore exporter. And no longer will Canada have to import as much U.S. ore of grades comparable to Steep Rock's.

In steelmaking, varied grades of ore are used. Steep Rock's high-grade ore (it has a low silica and high iron content) is ideal for mixing with lower-grade U.S. ores. It would be impractical to use Steep Rock ore exclusively in steelmaking. Consequently Canada will ship much of Steep Rock's production to the U.S. and continue to import lower-grade U.S. ores.

The Find. Geologists first stumbled on traces of iron around Steep Rock Lake, 40 miles north of the Minnesota border, in 1891. In the early 1900s, Harvard Geologist H. L. Smyth decided the main deposit might be under the lake itself. In 1930, Julian G. Cross, an Ontario prospector, poked around the site, came away sure he had something.

He did not get around to finding a backer for seven years. Then the late Joseph Errington, a Toronto engineer, listened for five minutes, took a chance. For $2,400 he and Cross bought up a lot of old claims. They drilled under the M-shaped lake, ultimately found at least three big ore bodies. Finding the ore was one thing, getting it out was another.

Chief problem: to drain Steep Rock Lake, which is fed by the Seine River. It was first necessary to lower the level of nearby Finlayson Lake 57 ft., then divert the Seine into it. Dams were built, canals and tunnels cut. Once the Seine was diverted, 14 mammoth barge-mounted pumps began sucking 125 billion gallons of water out of Steep Rock Lake itself.

Cost of all this was roughly $18 million. Part was supplied by the Dominion and Ontario Governments. Part came from the U.S. Reconstruction Finance Corp. in a tightly hedged $5,000,000 loan at 4% made to provide iron-insurance for the United Nations' war effort. Part came from stock sales to the public. Part was supplied by Cleveland Financier Cyrus Eaton, when Canadian capitalists proved overcautious.

Archives de la Ville de Montréal

Herald

Y, AUGUST 19, 1944

Politics To Blame Says Houde

Says He Will Explain To English Population Some Day

As the train pulled into the new Central Station last night, ex-Mayor Camillien Houde caught his first glimpse of the terminal whose building he had successfully opposed when he was at the zenith of his popularity.

The crowd was cheering as Mr. Houde stepped into the concourse and surged around him as he was led to a microphone linked with the station's public address system.

"Such a reception is not only proof of your friendship and esteem," he said, "but it is also a warning to present authorities that they must feel public opinion as it is."

Liguori Lacombe, member for Two Mountains in the House of Commons, was one of the first to greet the former mayor, and Mr. Houde referred to him as "one of my staunchest supporters."

"What the future has in store for me, I do not know," he said, "but there is one thing you can be sure of. It is that I will always remain upright.

"Every time the least of your rights and privileges are threatened, I'll be at the front to defend you. You must feel the need there is to stand together.

"I cannot tell you that four years of interment are nothing. I believe that someone would have preferred to see me back in my dress suit, lying in satins, rather than back alive, but Providence has decided otherwise and I am back in good health.

"I have suffered away from you, and I have suffered knowing you were exposed to great dangers in spite of the too few defenders you had."

When I was thinking of the distresses, anguish and miseries you were being subjected to and when I was thinking of those who left their blood overseas and who will never see again the enchanting beauties of our dear country, I was thinking that I was not so badly off that you had not abandoned me."

Then speaking in English, he added:

"I want to tell the people of the English language present here and those who will read about this in the newspapers that I have not been the victim of British fair play.

"I was only the victim of a political party and a political organization and nothing else. Some day I will meet the English population and will let them know the truth and they will know that I was right. The English population was wrong because it was wronged."

Reverting in French, he said, "We shall see one another again, we shall discuss together, we shall agree together and we shall vote."

He was then escorted to a flower-banked open car that was waiting to take him home by Sherbrooke street as other vehicles swung in to form a cavalcade.

Archives de la Ville de Montréal

The Standard, Montreal, August 19, 1944.

Houde Rejoins Family Circle

Former Mayor Says He Was Victim of Political Move

By JACQUELINE SIROIS

Camillien Houde had breakfast with his famliy today for the first time in four years.

After partaking of orange juice, toast and coffee, he spent the morning receiving scores of neighbors and friends.

Insisting that he had not been given "British fair play" but had been the victim of a political party and a political organization, the ex-mayor is recuperating at his St. Hubert street home from the effects of last night's demonstration in his honor.

He hopes to have enough free time tomorrow to enjoy a drive around the city which once was his municipal domain.

Thousands of Montrealers jammed Central Station to welcome him home and other thousands pushed themselves into St. Hubert street and clogged the thoroughfare from Sherbrooke street to Mount Royal avenue.

His joviality thinly concealing his bitterness over his four years' imprisonment for advising the population to ignore National Registration, the rotund, impassioned ex-mayor told newsmen on the train from St. Hyacinthe that he would enter public life again.

Tanned and healthy, his Legion d'Honneur ribbon decorating his coat lapel, Houde declined to reveal his immediate plans. In answer to the question "Are your plans fixed," the former internee grinned and replied, "It was I who was fixed."

He told newsmen he had not changed — and quoted Cyrano de Bergerac to prove it.

He said he had boned up on his Italian and German in internment and had chopped wood. When someone asked him if he had chopped like Kaiser Wilhelm, he replied, "No, like a good Canadian."

He referred to his two and a half year-old grandson, Robert Handfield whom he had never seen, and said that he had placed the baby's picture above his bunk. His fellow internees saluted it and said, "He's another Camillien."

Dismissing the Minister of Justice, Louis St. Laurent, as "imponderable" and "unfathomable," Houde said that he had not received all his letters but was kept informed of national and international happenings.

Not Wearing Ribbon

Asked why he was not wearing his O.B.E. ribbon, Houde said he had not had it with him when he was interned. He added that he was a "commander of the O.B.E., civilian side," and shrugging his shoulders, said, "I don't know why they didn't give me military."

He explained that he had not signed the papers necessary to obtain his liberty in 1943 because he didn't think the people would want him to, but that now, he thought they would want him to sign "anything" to gain his freedom.

Crowds jammed the station as the train came in. The inadequate police force were hardly enough to protect the returning ex-mayor from the enthusiam of his thousands of well-wishers.

Flanked by Mrs. Houde and his three daughters, Madeleine, Claire and Jeanne Handfield, the besieged internee spoke to the huge masses of people assembled in the concourse. Pictures of Houde were stuck on sticks and waved over the heads of the crowd. Cars were plastered with stickers, "Bienvenue Camillien Houde".

The Standard reporter, a mere five feet, was trampled under the crowd when it surged forward towards the platform, emerging finally minus a heel and an earring, sporting a torn dress and assorted bruises of a yet undetermined seriousness.

"Every time the least of your rights and privileges are threatened, I will be at the front to defend you. You must feel the need there is to stand together," he told the cheering mob.

When one enthusiastic supporter yelled, "A bas St. Laurent," Houde caught the implication and tossed it back deftly with the words, "When you use that name, I presume you are referring to the river."

Introduces Lacombe

He introduced his "good friend" Liguori Lacombe, M.P. Laval-Two Mountains, who returned the compliment by referring to Houde as "monsieur le maire" to the unbounded approval of the crowd.

To the tune of a thousand horns and assorted whistles, Houde and his family climbed into a flower-decked open car and started on the triumphal procession home. At every corner crowds stopped the car as they surged forward to shake "Camillien's" hand or take a bit of his suit home as a souvenir.

Photographers who asked Houde to raise his hand in the "V for Victory" sign were asked for an explanation and were met with a good-natured shake of his balding head.

A roar echoed out of 20,000 throats when Houde's car appeared on his own street.

It was 30 minutes before police could break a path from the car to his home.

Slightly disheveled from his perilous journey he finally appeared on the second-storey balcony of the house. He told the crowd that he was afraid they were conspiring with Mr. St. Laurent to keep him from his home.

He repeated the promises he had made at the station and told the mass of people that he "would see them again. And the time is not far distant."

He said that such a demonstration should prove to Ottawa that public opinion meant something and that the people had never disagreed with what he had done and said. He added that it should serve as a warning.

His reference to Ottawa produced cries of "A federal, Camillien."

Grandson Introduced

Baby Robert Handfield was introduced to the crowd and showed unusual aplomb for one so young. Imitating his famous grandfather, he waved to the crowd and bared his baby teeth in a satisfied grin.

Only sour moment of the enthusiastic evening came when Mrs. Houde started to throw flowers from the balcony to the crowd below. The ex-mayor reverted to a family man for a moment and stopped her gesture. He told her she might hurt someone. The little by-play came over the microphone which had been set up on the balcony.

When he had said all he had to say and Mr. Lacombe had again urged the adoption of a Canadian flag, Mr. Houde led the crowd in singing "O Canada."

As a gentle hint to the people who were threatening to push his house into the next street, he started a solo on "Bon Soir, Mes Amis, Bon. Soir."

It was a great homecoming for the fiery, 54-year-old Houde, who has been four times mayor of Montreal and leader of the provincial Conservative party.

It was a great moment for his wife and daughters who have fought untiringly for his release.

That the Houdes found it so was evidenced by the handkerchiefs they kept handy and by the tears of joy that sparkled in their eyes.

As one enthusiastic participant declared, the demonstration was "pretty good for an internee."

Archives de la Ville de Montréal

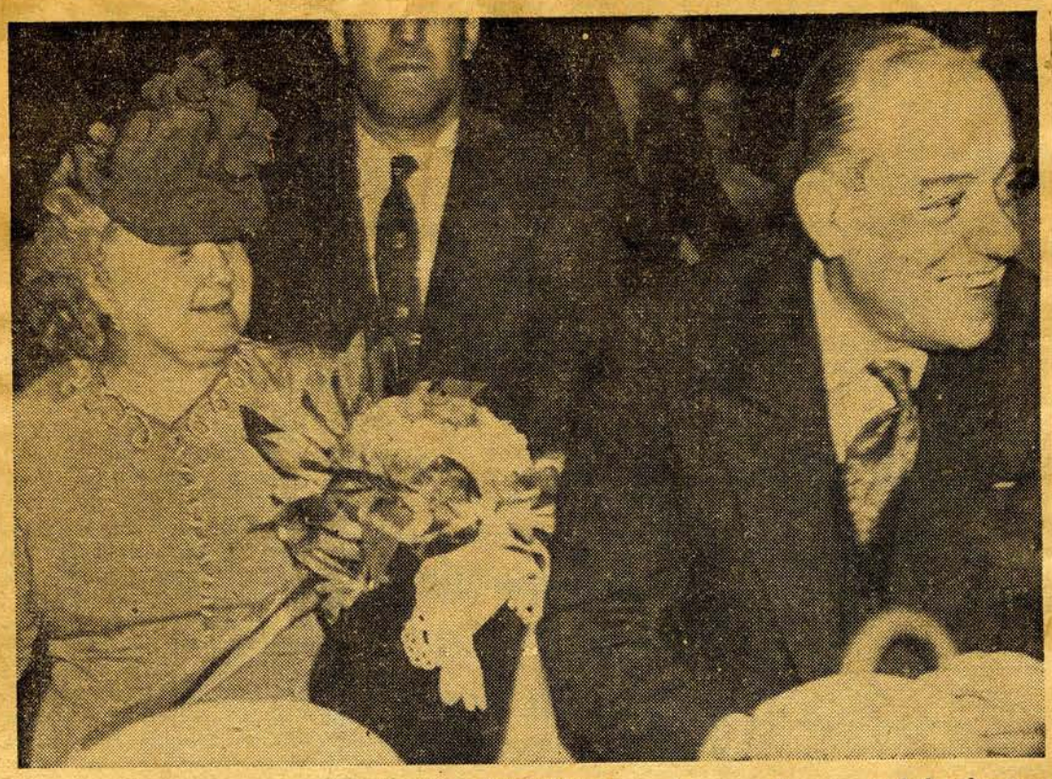

MRS. HOUDE AND THE RELEASED INTERNEE are shown as they greeted the thousands who jammed Central Station last night.

HERE IS PART OF THE CROWD that met Camillien Houde. Temper of the mob is well demonstrated by the gentleman who forgot his dignity and climbed a pole for a better view of the popular former internee.

Archives de la Ville de Montréal

Star

AY, AUGUST 19, 1944

Houde Arrives Back in City

Gets Tumultuous Greeting From Crowds

Greeted by thousands of demonstrators, Camillien Houde, former mayor of Montreal and former M.L.A. for St. Mary's arrived at the Central Station, the building of which was delayed a decade largely through his 1930 campaign against elevated tracks, last night.

It was the first time he had seen Montreal since he was taken to an internment camp, four years ago.

In two brief speeches, he referred to the demonstration of last night as "a warning to the authorities" and a lesson, to teach them that they could not flaunt public opinion.

Spoke in English

Addressing the English citizens specially, he said he did not consider himself a victim of British fairplay, but only of party politics and party organizations.

The crowd which gathered at the Central station packed the open section known as the "North Taxi Piazza", to such an extent that movement was almost impossible, except around the outskirts. A large touring car was drawn up in front of the north taxi entrance, but so great was the crowd, both inside and outside, that the escort of police thought it wiser to bring him out by a side door. The crowd saw him coming through however, and surged toward him with such a rush that he was lifted off his feet and carried by the weight of the crowd, a good part of the way from the eastern exit to the waiting car.

Silent on Plans

As he came into the city from which he has been banished for four years for having recommended non-cooperation in the matter of national registration, he said: "I have no immediate plans for myself. For the nation? Yes." He said he had no intention of making public any plans or projects, until he had consulted his friends.

"I spent four years in an internment camp for the country's sake. I tried to be cheerful and give a good example to others, many of whom had no news, except news of the death of relatives."

The crowd which gathered in St. Hubert street was estimated at 10,000 at least. No one could form a very accurate estimate of the station crowd, but it was big enough to make movement difficult in that very big space.

Standing up in the car which met him at the station, Mr. Houde

(Continued on Page 4)

said: "My dear friends, I thank you from the depths of my heart for your most cordial reception. I never expected anything else from my people of this city of Montreal and of a part of the Province. For I know that your heart is of the very best, and that a reception like this was not only destined to prove to me your sincere friendship and esteem, but would also be a solemn and salutary warning to the authorities of today, that they cannot flaunt public opinion.

Praised Lacombe

"I have beside me a noble and courageous defender in the House of Commons, Mr. Liguori Lacombe, accompanied by his noble and worthy wife.

"What the future reserves for us, I do not know. But there is one thing on which you can count. That is, that as in the past, I will stand erect. Every time that the least of your rights, the least of your privileges is threatened, you can count on it that I shall be in the front rank, with others like Liguori Lacombe for example, to defend you. But you must all feel the need of standing side by side, the need I feel myself, to feel the warmth of your welcome, of your collaboration, of your friendship, of your enthusiasm. And when we have that, when the people stand solidly behind us as you do tonight, we have with us the crowd, the great mass of the people, who then . . . when then . . . who then I ask can ever conquer us?

"I want to tell you, that four years of internment is not much. I think they would have much preferred to see me coming back dressed in evening clothes and sleeping in a pinewood bed, with the orchestra of my enemies playing a sweet farewell lullaby. But fate, destiny, providence, decided otherwise. I am alive and I have kept my energy."

Thanked Friends

"I thank all those who in any way have helped to bring home to the powers that be today, that it was necessary to send me back. I don't want to start giving names because I am afraid I might miss some. I will save that for a later occasion. For I am going to meet you again.

"I have only now to say and it is my last word, beyond doubt I have suffered. I have suffered from knowing that you were so far from me, from knowing that you were exposed to dangers, despite the valorous defenders that you still had. Too few, but you had them."

"St. Laurent," a voice in the crowd cried. "I have no doubt you refer to the river," he went on.

"And now, you will not hold it against me, despite the times of bigotry and shortsightedness, you will permit me, I am sure, to speak to our fellow-citizens of English language for a moment."

Speaking English he then continued: "I do want to tell the people of English language here present tonight as well as those of the English population outside who will be reached through the newspapers, that I do not consider I have been a victim of British fair-play. No, I have been the victim of party politics and political organization, and nothing else.

"One day, some day not far away, I hope to have the opportunity of meeting English audiences, and giving them proof and facts, to show that when they know all the facts of all I have done and all I have said, they will know I was right. God bless us. The time has not arrived yet to bring to the English-speaking people of this country the proof that they have been wronged and have been wrong, and did not react the right way."

Concluding in French he said: "I thank you for your spontaneity. You had so little time, but you got here nevertheless and your welcome has given me an immense pleasure. Public life has many troubles, vicissitudes, black moments, but what a recompense for the black moments, when we meet a crowd like this, with enthusiasm like this? We shall meet again. And we shall discuss, and we shall understand and we shall vote."

The open car carrying Mr. Houde, Mrs. Houde and their daughters, then slowly drew out of the station, and some fifty or more cars that had been waiting in the parking space fell into line behind and followed them on their route to St. Hubert street.

Spoke From House

Later, Mr. Houde addressed the crowd from the balcony of his house, repeating fairly closely his speech at the station. "I am forced to the conclusion" he told them, "that you must have been as lonesome for me as I have been for you. For you seem to have joined hands with the Minister of Justice in making it hard for me to get back into my own home."

The crowd interrupted for several minutes with continuous chanting of "Shoo St. Laurent." Then he went on to say he had expected a kindly welcome but nothing like what it actually had been.

"The most outstanding lesson of this immense demonstration," he said, "is that the governing authorities, the powers that be, whoever they may be, have got to take account of public opinion, more than ever." He had no promises to make, except this one, that whatever might happen he would stand erect and bow the knee to no man.

He hoped, he said, to have the opportunities of telling many stories later of what happened to him. But he would only tell one now. "I was asked, when I accepted their conditions, 'Why is it that three months ago only, you refused the same conditions, and today you accept them?' And I replied: 'Three months ago I did not know whether my people would care to have me accept those conditions, but now I know they are willing to let me accept any conditions at all, so long as you give me back to them.' "

Ligueri Lacombe speaking both at the station and from the Houde residence balcony, addressed Mr. Houde as "Mr. Mayor," and expressed his belief that soon he would be Mayor of Montreal again and also a member of the Federal House of Commons.

Archives de la Ville de Montréal

JOURNAL du Public
Vol. XVIII-No 43
MEMBRE DE L'A. B. C.
Le plus grand hebdomadaire français d'Amérique
MONTREAL
DIMANCHE
20 août 1944

BERLIN AVOUE PERDRE TOUTE LA FRANCE!

(A LIRE EN PAGE 3)

M. Camillien Houde n'a rien perdu de son dynamique sourire d'autrefois, comme on jugera d'après l'instantané reproduit ci-haut. L'ex-maire de Montréal était alors littéralement assailli par une foule délirante d'enthousiasme et des gardes du corps bénévoles peinaient à l'empêcher d'être coincé. Au bas, vue partielle de la masse humaine qui se pressait dans le grand hall de la gare Centrale pour écouter le premier discours public du maire de jadis, que l'on distingue au centre. (Photos du "Petit Journal").

CAMILLIEN HOUDE reprendra ses activités politiques

"J'ai été victime d'un parti", déclare-t-il à la foule réunie

Cent mille personnes ont reçu l'ancien maire chaleureusement

(A LIRE EN PAGE 2)

Archives de la Ville de Montréal

Ovation so

...illien Houde rev... la politi...

CENT MILLE PERSONNES MASSEES A LA GARE, DEVANT SON DOMICILE ET SUR LE PARCOURS

Les témoins du spectacle dont Montréal a été le théâtre, vendredi soir, à l'occasion du retour de l'ex-maire Camillien Houde, ne sont pas près d'oublier l'enthousiasme qui a caractérisé cet accueil collectif fait à un homme sortant de près de quatre années d'internement. De la gare centrale à la rue St-Hubert, angle Mont-Royal, une mer de monde a bloqué les rues pour voir passer et applaudir M. Houde, et on évalue à 100,000 le nombre de gens qui se sont déplacés pour lui faire une telle ovation, tant à la gare qu'à son domicile et sur le parcours.

Dès sa descente du train venant de St-Hyacinthe, l'ex-maire a été littéralement engouffré par une foule d'au moins 20,000 citoyens, tant dans l'immense hall de la gare Centrale que sur la vaste esplanade qui y donne accès. Tassés les uns sur les autres, ces citoyens ont écouté dans l'enthousiasme le premier discours public ...noncé par M. Houde depuis en... quatre années.

...trouvé le meilleur de sa ...éloquence pour tenter de ... quelque satisfaction à ...asse avide de l'entendre. ...hacune de ses phrases a ...ée dans les applaudisse...t les cris de joie, et tard ...nuit, à travers la ville, des ...de gens se promenaient ...chantant la louange de ...

...tradition canadienne-...ne, c'est au chant général de "Il a gagné ses épaulettes", que M. Camillien Houde a été reçu, plutôt happé, dès sa descente du train. Il était accompagné alors de Mme Houde et de ses trois filles, de même que d'un groupe d'autres parents et d'intimes amis. La police, tant de la gare que de la ville, ne semblait guère entrevoir pareille ovation, car c'est avec peine que M. Houde a pu circuler dans l'immense hall et des citoyens improvisés garde du corps ont dû l'escorter pour qu'il puisse parvenir ...au point où il devait prononcer son allocution tant attendue.

Au dehors, pour les milliers de citoyens n'ayant pu pénétrer dans le hall, un système de haut-parleurs transmettait avec netteté les paroles de M. Houde et les échos de la réaction de la foule.

Parade

Sitôt son discours prononcé, tel que rapporté dans une autre colonne, l'ex-maire a pris place dans une limousine toute fleurie, et s'est dirigé vers sa résidence de la rue St-Hubert. Des centaines d'autos lui firent alors cortège, et ce fut en véritable parade que la file roula vers l'est, le long de la rue Sherbrooke. Partout, sur le parcours, les trottoirs étaient bondés de gens criant leur enthousiasme. A ces marques d'amitié, M. Houde ripostait par le sourire et le salut.

Fait caractéristique, M. Houde portait à la boutonnière le ruban rouge de la Légion d'honneur de France. A quelqu'un qui lui demandait s'il portait encore le ruban de l'Ordre de l'Empire britannique, dont l'avait honoré jadis Sa Majesté Georges VI, l'ex-maire a répondu qu'il ne l'avait pas sur lui en ce moment.

Devant son domicile, rue St-Hubert, à quelques verges de la rue Mont-Royal, l'ovation a été à son comble. Comme pour ajouter à l'enthousiasme, le long du voyage vers chez lui et devant sa demeure, M. Houde a lancé à la foule des fleurs dont sa voiture était submergée, et à chaque fois il se produisait un indescriptible remous de gens se précipitant pour attraper le "précieux souvenir".

Il a fallu plusieurs minutes pour que M. Houde et sa famille puissent descendre chez eux, où un fort groupe de citoyens éminents, de conseillers municipaux, de chefs d'unions ouvrières et associations l'attendaient, autour des légendaires lampadaires caractéristiques de la résidence d'un maire montréalais. La maison était littéralement remplie de fleurs, de cadeaux, et les gens y bouchaient toutes les issues. Sur la table où M. Houde avait hâte de prendre son premier repas en famille depuis quatre ans, on avait amoncelé des centaines de télégrammes et autres messages de bienvenue.

A Ottawa

Il était près de neuf heures quand M. Houde a pu se faire entendre de la foule massée à sa porte. Ses paroles ont alors sensiblement été les mêmes qu'à la gare, mais à cause des réparties de la foule, elles prenaient un relief nouveau. A plusieurs reprises, M. Houde a dit s'être fortement ennuyé de "son peuple" durant sa captivité. Dans la foule, nombreuses étaient les femmes qui larmoyaient. Ce qui aussitôt fit dire à l'ex-maire: "Ça l'air que vous aussi vous vous êtes ennuyés de moi ! Comme toujours je veux être encore le défenseur et le protecteur de la population. Je suis prêt à accepter mon mandat d'un peuple qui pleure pour moi ... Qui luttera contre nous si le peuple est avec nous ? Que la manifestation, ou plutôt les manifestations de ce soir servent d'avertissement à tous les chefs politiques, soit à Ottawa ou dans la province, à propos de la tournure future des événements politiques."

Le député fédéral des Deux-Montagnes, M. Liguori Lacombe, chef du Parti canadien, a dit quelques mots, à la suite de M. Houde, qu'il a salué comme "non pas l'ex-maire, mais le maire de Montréal". "Cette énorme manifestation, a-t-il déclaré, est le commencement de la marche ascendante de M. Houde. Qu'on nous donne à Ottawa des hommes comme Camillien Houde!"

La famille

M. Houde, au cours de la soirée, a affectueusement parlé de Mme Houde et de ses filles, les disant ses "grands champions". Il en a profité pour présenter à la foule son petit-fils, bambin de deux ans et demi, né pendant que l'ex-maire était interné.

A la demande de la foule, M. Houde a poussé la condescendance jusqu'à chanter plusieurs chansons. Un politicien de Montréal, non loin de lui, ...rs la remarque que M. Houde ...it plus en voix

Ces trois instantanés pris pendant que M. Camillien Houde s'adressait à la foule qui l'ovationnait démontrent que si l'ancien maire a quelque peu maigri au cours de son internement, il n'a rien perdu de sa physionomie cordiale. (Photos du "Petit Journal")

"JE N'AI ETE RIEN AUTRE QUE LA V... D'UN PARTI, D'UNE ORGANISATION POLITIQ...

C'est le dynamique et primesautier Camillien Houde des plus beaux jours de la politique montréalaise et québécoise qu'une foule d'au moins 50,000 personnes a vendredi soir accueilli et applaudi, dans le grand hall de la gare Centrale, à Montréal. A travers une masse délirante, l'ex-maire de la métropole s'est péniblement frayé un chemin, puis a répondu à l'appel général en parlant "à son peuple".

Discours apparemment peu préparé, encore moins appris par coeur, mais émaillé de traits d'esprit qui ne font qu'ajouter du relief à la légende houdiste déjà riche pourtant. L'ex-maire, revenant d'un séjour de près de cinq années dans deux camps d'internement, a retrouvé son verbe de jadis pour charmer son immense auditoire. En même temps, il a dit des choses que la plupart attendaient et en a laissé entrevoir d'autres non moins espérées.

La politique

M. Houde ne l'a pas dit catégoriquement, mais de tout son discours de vendredi soir, prononcé de façon intermittente d'abord à la gare Centrale, puis devant sa résidence de la rue St-Hubert, et enfin à la radio, se dégage le fait qu'il retournera, et très bientôt, à la vie politique. Il ne reste plus qu'à savoir en quel domaine. Comme aux jours d'autrefois, l'ex-maire a été assailli de questions fusant de son auditoire, et à chacune d'elle il a répondu avec brio. C'est ce barrages d'interrogations qui a formé en quelque sorte la trame de son discours. Ainsi, il a déclaré ne pouvoir faire autrement que de retourner à la vie publique, étant donné l'accueil que lui a fait la population, les tâches à remplir et les espoirs ancrés en lui.

"Je n'ai été que la victime d'un parti, d'une organisation politique, et de rien d'autre," a-t-il déclaré à moult reprises, ajoutant: "Je veux particulièrement dire aux gens de langue anglaise présents ici et à ceux qui liront mes paroles dans les journaux que je n'ai pas été victime du "fair play" britannique. Un jour je dirai à toute la population la vérité entière, et l'on se rendra compte que j'avais raison. La population anglaise notamment s'est trompée parce qu'elle a été trompée elle-même.

"Bientôt..."

"Nous nous reverrons tous bientôt," a ...té M. Houde. "Nous discuterons nos problèmes ensemble, nous nous entendrons, et nous voterons. Chaque fois que le moindre de vos droits et privilèges sera menacé, je serai là sur la brèche pour vous défendre. Il faut que tous nous sentions le besoin de nous tenir unis."

"La réception que vous me faites ce soir," a-t-il aussi déclaré, "n'est pas seulement une marque d'amitié et d'estime, mais elle constitue aussi un avertissement aux autorités actuelles, qui devront interpréter l'opinion telle qu'elle est vraiment. De quoi mon avenir sera fait? Je n'en sais trop rien encore, mais vous pouvez être assurés d'une chose, c'est que je demeurerai toujours droit."

Sa détention

"Je n'irai pas dire que quatre années de camp d'internement ne sont rien. Mais je suis convaincu que certains personnages auraient préféré me voir mort et reposant dans le satin que de me voir revenir à mon peuple. La Providence retour, et en parfaite santé. J'ai souffert, loin de vous tous, et j'ai en a décidé autrement; me voici de d'autant plus souffert que je vous savais exposés à de graves dangers, en dépit de vos trop peu nombreux défenseurs. Quand je songeais à la détresse, à l'angoisse et à la misère que vous enduriez, et quand je pensais aussi à ceux qui ont laissé leur sang outre-mer et qui ne reverront jamais plus les beautés de notre cher pays, je me disais que je n'étais pas en si mauvaise posture après tout, et je me consolais en sachant que vous ne m'aviez pas abandonné. Mais même si j'ai souffert, la manifestation de ce soir me console..."

Les Nazis ont mis au point leur deuxième arme secrète

STOCKHOLM, 19. — Des cercles officiels de Berlin clament que l'armée allemande utilisera d'un moment à l'autre sa deuxième arme secrète, la "V-2". Sa puissance, disent-ils, sera révélée aux Alliés quand le moment propice se présentera et que la situation générale s'y prêtera.

Les sources neutres, ici, croient que cette nouvelle arme est un type amélioré des bombes volantes récemment lancées du nord de l'Allemagne et qui atterrirent dans le sud de la Suède, près de la ville de Kalmar. (La légation suédoise à Berlin vient de protester officiellement contre l'usage de la Suède comme terrain d'essai pour les nouvelles armes).

La bombe en question était extrêmement grande et apparamment mue seulement par des fusées. Elle ne faisait aucun bruit avant d'atterrir et transportait du ballast au lieu d'explosifs.

Les Allemands prétendent que cette nouvelle arme diffère grandement de la bombe volante. "Elle est complètement neuve et jusqu'ici une arme absolument secrète", dit la propagande nazie. Elle aurait été créée avec la collaboration de la Luftwaffe, de l'armée, de la marine et des SS. L'armée aurait réglé le problème de la balistique, la marine et la Luftwaffe la précision du tir et les SS, les problèmes d'ordre tactique. La nouvelle arme semble satisfaire toutes les demandes, toujours d'après la propagande allemande, car elle pourrait servir également l'armée et la marine allemandes.

On ajoute que son effet est totalement différent de celui de la bombe volante et sa portée "infinie". Par ce mot, Berlin veut évidemment donner l'impression qu'on peut la lancer à de grandes distances.

Quel que soit le degré de vérité de ces prétentions nazies, il semble évident que les chefs allemands veulent relever le moral du peuple et se servent de la production de la nouvelle arme "V-2" comme moyen idéal. L'impression que l'on garde cependant à Stockholm est que les bombardiers alliés ont désorganisé les usines productrices de l'arme "V-2" et que les Allemands, s'ils lancent cette arme, ne pourront le faire que de façon limitée.

Conférence prochaine entre MM. Roosevelt et Churchill

WASHINGTON, 19.—Le président Roosevelt paraissant en parfait état de santé malgré son voyage de 35 jours dans le Pacifique, a tenu, vendredi, une conférence de presse où il a annoncé à une centaine de reporters qu'il aurait "prochainement" une nouvelle entrevue avec le premier ministre Churchill. Il annonça la mise à l'étude d'un projet d'entraînement semi-militaire pour les jeunes gens de 17 à 23 ans, après la guerre. Il affirma qu'il existait une entente entre les Etats-Unis, la Grande-Bretagne et la Russie sur le principe de l'occupation nécessaire de l'Allemagne et du Japon, même si ces pays capitulaient avant d'être envahis. Enfin il déclara que son gouvernement pourrait certainement conclure une entente avec le Canada pour l'usage commun des aéroports qui s'échelonnent le long de la côte nord-ouest du Canada.

que jamais, et que "c'est certainement un bon signe qu'il est en excellente forme pour entreprendre sa campagne, si le peuple veut qu'il aille à Ottawa"...

Au nombre des amis personnels qui se pressaient autour de l'ex-maire, on notait M. Jean-Marie Savignac, N.P., ancien président du comité exécutif et conseiller municipal actuel, Me John Kerry, c.r., M. Paul-Emile Marquette, directeur régional du Congrès canadien du Travail, M. Roger Lavigueur, président de l'Association canadienne des employés de police à Montréal, de même que plusieurs fonctionnaires municipaux.

GARÇON DEMANDE

au-dessous de 16 ans, bon salaire et chance d'avancement. S'adresser au "PETIT JOURNAL"

Archives de la Ville de Montréal

Liberty Profile:

CAMILLIEN HOUDE

Four years in internment camp altered the Mayor's opinions, but not his political position. In some quarters he is treated now with the gentle handling that might be accorded to an unexploded blockbuster

BY HAROLD DINGMAN

CAMILLIEN HOUDE, the Mayor of Montreal who recently was returned to freedom from a federal government internment camp, seems to have gained some new and more conservative ideas about English and French Canadians from that four-year-and-ten-day period during which his principal occupations were wood chopping and thinking. But the silent years behind the five barbed-wire fences did not change Houde the politician. He is still a bombast.

Houde never allows anything to happen to him quietly. In ignominious defeat he does not slip out of public life with a modest farewell; he rides out in thunderous upheaval. His victories are screaming triumphs. When he came back to Montreal from his "pilgrimage," as he describes his internment, 10,000 frantic French Canadians met him at the station and later sang *"Il a gagné ses épaulettes"* ("He won his spurs"). Houde squeezes the last bit of drama out of everything he does with such skill that even newspapers that hate him give him the front page. The mob loves him.

The Mayor's years in custody left him considerably thinner, which suits him well. He now looks exceedingly fit and is apparently unaware that in at least one Montreal newspaper office his obituary is still in type, reporting that he died in camp of abdominal infection. Asked about the report circulated by the national news services that he was dangerously ill while interned, he blows out his plump cheeks and says:

"No, no! I was quite well. They wanted it to appear that I was dying, that I was through, that I would never come back."

"They" are his enemies, and today Houde, with his martyrlike background, has a following of many scores of thousands and is treated in several quarters with the gentle handling that might be accorded an unexploded blockbuster. One wealthy and influential English Canadian in Montreal was accused by a friend of supporting Houde in the civic election. He replied quite seriously, "Yes. I would rather see that man as Mayor of Montreal than in the House of Commons." He overlooked the fact that Houde can hold both offices.

For years Houde has been regarded as the storm center of the war-and-conscription issue. Those who know Quebec politics well say there are others far more dangerous but who, while they have great prestige and considerable financial backing, are not so articulate as Houde; they have not his great natural gift for popular oratory and the intuitive genius that enables him to reach into the very hearts of French Canadians, to sway them emotionally and win their votes.

But while his hands coarsened and his nearly atrophied muscles responded protestingly in internment, Houde pondered the English Canadian and came out with a new, for him, approach.

Today he says, "If the descendants of both races who built this country and made it what it is would get together once and for all, we could still make as big strides as before, if not bigger, and I feel sure we will have to come to that in the *immediate* future."

WHEN asked his ambitions, what his next step from the mayoralty will be, Houde says quite seriously, "I never can tell from week to week what I intend to do politically. It depends upon what politics brings up and how my opponents act."

Every printable adjective in the English and French language has been thrown at Houde, and some thoroughly libelous and unprintable. Although he has fought as many as sixty-eight court actions at one time, he has never sued or been sued for libel. On occasion he rises to great fury and pitches the adjectives back, adding a few very select ones that are pure argot, picked up in his poverty-ridden boyhood.

Camillien Houde is a homely, spud-faced man of immense personal charm. This personal charm was present when Houde, as Mayor, entertained the King and Queen when they visited Montreal six years ago. The Mayor not only entertained Their Majesties, he captivated them. Hitherto the officials and mayors had been stiff, formal, literally frightened of the British rulers. Just before the banquet, Houde's associates were extremely nervous, thinking this im-

Archives de la Ville de Montréal

petuous man would somehow ruin everything. Houde, the unpredictable, fooled them. Born in a shabby hut on a street so poor it wasn't named, reared in the dirt of the railway yards, Mayor Camillien Houde was at ease in the presence of royalty. It was the Mayor who put Their Majesties at ease actually, saving them the painful business of signaling that the company should relax formalities.

Montrealers were so delighted they erected a plaque on Mount Royal commemorating the visit and attaching Houde's name. When he was interned, the name was chiseled off. City Hall officials say it was done by hoodlums. When the Duke of Kent arrived in 1941, Houde's name was hastily restored. When the Duke departed the name was chiseled off again. Houde is indifferent to this and does not know whether or not the plaque now bears his name. Actually it does not.

Houde has been married twice, first in 1913 to Migonne Bougie, who bore him three children: Madeleine, twenty-nine, who lives at home with her father; Marthe, twenty-eight, now Mrs. Louis Handfield; and a son who died in infancy. Houde's first wife died in 1918, and a year and a half later he married the former Georgianna Falardeau. They have one daughter, Claire, twenty-three, now Mrs. Marcel Thouin. It was his eldest daughter, Madeleine, and the youngest, Claire, who worked in downtown business offices to help maintain the family treasury when Houde was interned.

Houde is a grandfather and inordinately proud of his three-year-old grandson, Robert Houde Handfield. The Mayor never fails to display a group of photographs of the youngster to callers at the City Hall, where he occupies a suite which, while not luxurious, is well appointed. The office walls are dark-paneled and well polished, and the deep-green carpet is still rich despite years of traffic. The only jarring note is a ridiculous gilded desk telephone, installed by some predecessor. As Mayor, Houde is known as a hospitable official, and although he gave up liquor thirteen years ago to remove from political opponents a weapon they were trying to use against him, he will sometimes offer a caller a drink of whisky.

Another point on which visitors sometimes comment is Houde's command of English. He did not learn the language until he was in his thirties, but now he has an excellent feeling for shades of meaning and speaks it very well, except for the letter "h".

To English Canadians, Houde remains an enigma; to the French Canadians he is simply Camillien Houde, compatriot, who needs no explaining. His people—he refers to French Canadians as "my people" and to Montreal as "my city"—understand him in all his moods: when he is sulking, when he is joyous, when he is voluble. They don't always vote for him, but they understand him. He is nearer to being a "typical French Canadian" than anyone else in public office.

AT fifty-five, Houde has the eagerness and the untiring energy of a man of twenty-five. Much of this energy is, for the moment, wasted, because under Montreal's constitution the Mayor has no executive authority; that rests with the executive committee of the council, an appointive body.

Houde, who receives from the city $10,000 a year and who says he is still as cash-poor as when he lived near the tracks, is the official glad-hander of the Corporation of Montreal. He meets the Minister from Peru and takes him to lunch, and arranges Boy Scout apple days. However, there are those who say the Mayor can lead when he wants to; that the barriers of the charter are a mere hurdle to him, and that, if he stays in civic politics, he will pack the council with Houdists or persuade the councilors in his own way as he did before.

The Houde family has been in Quebec for 303 years. Camillien was born in Montreal in 1889, son of Azade Houde and Josephine Frenette. They were old peasant stock from Lotbiniére County and Azade Houde was a worker in a grain mill in Montreal. Camillien was orphaned at a very early age and for some years alternated between factory and school. He finally graduated from Longueuil College, a collegiate, and became a bank clerk. At twenty-three he was an assistant bank inspector; at twenty-six a branch manager; at twenty-nine he went into the insurance-agency business for himself.

Houde's insurance business prospered moderately. When he entered the political field there were some sharp gains, although at no time could the business have been described as spectacular. Houde retains some of this insurance business, but he does not reveal how extensive it is. Apparently it is sufficiently a one-man affair that a separate office is unnecessary.

In 1930, under financial circumstances about which little is known, Houde acquired control of Montreal L'Illustration, a tabloid newspaper. As many men, wealthy and otherwise, have discovered, daily newspapers as hobbies or as organs of propaganda are money-eaters beyond imagination. Houde confesses that in the three years he controlled the paper he lost a mint of money, but he will not name the figure. At the time he was an out-and-out Conservative; when he resigned the party leadership he operated the paper independently of any opinion but Houde opinion. Years later the paper fell into hands hostile to him, and just before the outbreak of war it was notoriously Fascist.

HOUDE'S entry into the journalistic field was almost doomed from the start. There are more daily newspapers in Montreal than in any other city; more than in New York. There are seven dailies published in the French language, one in the Jewish, and three in English. Two of the English papers carry more advertising in a single issue than several of the French carry in a week. Houde sold his paper in 1933. After the Fascist editorial régime it disappeared.

The first stirrings of Houde's political ambitions showed when he joined a Conservative political club more than twenty years ago. At that time he was a political unknown, a small-time insurance agent. With the dramatic suddenness that has since characterized his life he jumped into the provincial election of 1923, whirled through St. Mary's ward, which had been Liberal for twenty-seven years, and won a seat in the Quebec Legislature.

In 1927 he was defeated and went into political oblivion, but not for long. Montreal civil elections were due in April, 1928, and only a month before polling day the brash young politician entered the fight. He was damned by lack of money, and the story has been told in public print that the late Lord Atholstan, then publisher of the Montreal Daily Star, financed his campaign.

Houde swept in and out of Montreal's thirty-five wards like a hurricane. A notorious power-and-water deal was the issue and Houde sided with the little man, damning the power deal. On election day he was mayor. He was then thirty-eight years old and a tenant in a humble second-floor flat. A year later he was leader of the Provincial Conservative Party.

In 1931, as provincial leader, he had a remarkable opportunity to defeat the long-established blue-blood régime of Louis Alexandre Taschereau. Only days before the election his party popularity was at an all-time high, victory almost secure. Houde muffed it. It was almost as if he had personally greased the pole to skid himself and his followers into whatever particular hell is reserved for politicians. He went after his opponents, via radio, in such unadulterated argot that Jean Baptiste in the backwoods shook his head and said of the potential Premier: "*Non*, not quite now." The Conservatives won only eleven seats; Houde lost his. It was then he contested sixty-eight ridings, but the politically wise Taschereau checkmated him by an adept legal maneuver which determined by law that the contestations already before the courts were null and void.

Houde went into a decline. He lost the mayoralty campaign of 1932, resigned his Conservative leadership, resigned as a Conservative, went home and stayed. Taschereau gloated on the floor of the House that Camillien was a "political corpse."

IN 1934 he was back. He won the mayor's chair by the hitherto undreamed-of majority of 54,000 votes. The voters put him out in 1936, took him back in 1938. Said Houde naïvely: "You elect me, then throw me out. There is never any joy in my city when I am beaten. The next day you realize what you have done and you regret it."

When national registration was introduced in the early months of war, Houde refused to register. He counseled others not to, and three days later, on August 3, 1940, he was picked up by federal police, interrogated thirty-five minutes, and whisked away to an internment camp and four barren years of wood chopping. Houde is very bitter that although arrested because he violated National Registration Regulations, he was never so charged and never brought to trial. Under National Defense Regulations he was charged with being a person "prejudicial to the public safety and the safety of the state."

Still resentful—although he tries to keep his feelings on a political rather than a personal basis—he says his arrest was an attempt to "intimidate French Canadians and frighten them." Prime Minister King, he says, had no mandate to order national registration which, to Houde, meant conscription. That was why, he says, he defied the regulations. Now that King has a mandate, Houde abides by the law and has registered.

While Houde was away in camp his political opponents gained power and, it is said, deliberately changed the constitution to keep Houde out of the mayor's chair. A clause was written in providing that a man could not be mayor if he had not been resident of the city for the three years prior to the election. Houde, absent four years, is Mayor today and now an unseating petition is before the court. The man who instigated the proceedings is a truck driver. He had to post a $1,000 deposit to start the action. Obviously he is backed by powerful interests, and Houde says he knows who they are. Houde isn't worried about the proceedings. The matter can be dragged through the court for years.

If Houde's federal, provincial, and civic opponents hoped his internment would chasten him, they must be sorely disappointed, for he proclaims himself an unrepentant sinner. Regarding the political maneuver to remove him from the mayor's chair and make him once more a private citizen, Houde says, "If I don't stay here I'll go elsewhere where I can have my say again."

THE END

Archives de la Ville de Montréal

LES YEUX SUR LE GLOBE

par
Gérard Brady

DES POINTS D'INTERROGATION

La libération de M. Camillien Houde, le puissant politicien montréalais, n'a surement pas éclairci l'horizon politique en cette province en vue des prochaines élections fédérales toutes les hypothèses courent les rues.

L'hon. M. P.-J.-A. Cardin était déjà un point d'interrogation formidable sur la carte politique. M. Houde n'en pose pas un moindre et chacun y va de ses prédiction... ou de ses espoirs.

En général on souhaite ardemment la réunion de ces deux habiles politiques afin d'organiser une lutte avec des candidats indépendants dans tous les comtés aux prochaines élections fédérales. Ce groupe guidé par des hommes d'expérience et d'habiles lutteurs comme MM. Houde et Cardin, formerait à coup sur une balance de pouvoir qui pourrait jouer un rôle des plus puissants dans le prochain parlement fédéral, un cabinet d'union deviendrait dès lors nécessaire et nos leaders du Québec y rendraient figure prépondérante.

Au sujet des diverses rumeurs qui ont cours actuellement il y a celle de la formation du parti des "Canadiens Indépendants" auquel on colle le nom de M. Houde en certains milieux et ailleurs on ne se gêne pas de citer les deux noms de MM. Houde et Cardin, de même que plusieurs autres. Voici une dépêche de la B.U.P. que La Presse publiait mardi soir, suivie de certaines dénégations des intéressés:

Cinq provinces du Dominion et celle de Québec en particulier, mettront en lice aux prochaines élections fédérales un nouveau parti politique, déjà à la dernière phase de son organisation et dont M. Camilien Houde serait l'un des membres.

Le nom du nouveau parti n'est pas choisi mais tout indique qu'il serait connu comme le parti des Canadiens indépendants. Il aurait 65 candidats dans Québec, dans les autres provinces une vingtaine. Deux comités généraux auraient déjà été établis, l'un dans la métropole, l'autre dans la vieille capitale.

Le nouveau parti se lancerait en campagne dans la première semaine de septembre par un appel général fait à la radio.

En lus de M. Houde, on nomme parmi les principaux adhérents: l'hon. Lucien Gendron, ancien ministre du cabinet Bennett; M. Bona Arsenault, ancien organisateur du parti progressiste conservateur dans le Québec; les députés Jean-François Pouliot, Frédéric Dorion, Sarto Fournier et Sasseville Roy; les avocats Marc Drouin, de Québec et Ivan Sabourin, de Montréal.

Quant à sa politique, le parti s'opposerait à tout provincialisme étroit, ses candidats élus collaboreraient avec le parti victorieux selon que l'attitude de celui-ci serait conforme aux besoins du pays. Le parti nouveau ne se réclamerait pas du Québec exclusivement, mais prônerait un idéal politique franchement canadien, et s'opposerait à tout nationalisme outrancier.

Trois première dénégations

Un rédacteur de la "Presse" a communiqué l'information ci-dessus à M. Houde qui lui a déclaré textuellement: "Personne n'est autorisé à introduire mon nom dans aucun parti politique de quelque nature que ce soit pour le présent. Je n'ai pas encore entendu parler de ce nouveau parti, je n'en ai entendu parler d'aucune façon ni par qui que ce soit".

De son côté, l'hon. Lucien Gendron a dit: "Première nouvelle. Je n'ai vu personne au sujet de ce nouveau parti politique et d'aucune façon je n'ai laissé entendre que je pouvais entrer dans les cadres d'un nouveau parti".

Enfin M. Sarto Fournier nous a dit: "Première nouvelle. J'ignore tout de ce parti. La formule est connue. On lance des noms pour obtenir des déclarations. Je ne connais pas ce mouvement et je n'ai rien à ajouter".

La semaine dernière, alors que nous ignorions encore la libération de M. Houde "l'homme libre" avait écrit un éditorial invitant nos divers leaders à s'unir dans le but de former un solide groupement d'indépendants et nous souhaitons l'union, entre autres, de MM. Cardin, Houde et Lacombe. Aujourd'hui que M. Houde est libre nous croyons sage d'attendre la décision que prendra M. Houde avant de pousser trop fort sur tout projet d'avenir. Mais nous ne demeurons pas moins de ceux qui souhaitent l'union de toutes les bonnes volontés et de tous nos grands politiques afin d'organiser une puissante représentation québecoise au parlement fédéral.

"Le Jour" de Montréal publiait la semaine dernière (sous une caricature qui ne rend pas justice au grand tribun canadien) l'entrefilet suivant:

Que fera demain cet homme étonnant, à la vie fertile en surprise? De la politique, vraisemblablement... Car que ferait-on d'autre quand on a eu une carrière comme la sienne? Il a connu des succès politiques à Montréal et à Québec. Des revers aussi... Ce qui est dans les règles du jeu. Tentera-t-il demain sa chance à Ottawa? Cet acteur de grande classe a fréquemment été séduit par la perspective d'exercer ses talents sur la scène fédérale. Mais un premier essai pour se faire élire député fédéral de St-Henri ne lui avait guère réussi... Une rumeur persistante veut à présent que M. Houde s'allie à M. Cardin pour diriger un groupe québecois de libéraux indépendants aux prochaines élections fédérales. Un tel billet aurait, semble-t-. de belles chances de succès dans l'état d'esprit qui règne actuellement en notre province. Cette alliance se réalisera-t-elle et emportera-t-elle le Québec.... C'est ce qu'un avenir prochain devrait nous révéler.

Que fera Camillien Houde. L'avenir prochain nous le dira surement. D'ici là sachons ne lui souhaiter que du bien et du succès. La décision qu'il prendra, la direction qu'il choisira, permettront au peuple de cette province de se réjouir ou de regretter son attitude. Une chose certaine c'est qu'il saura contenter tout le monde et lui-même.

Radio-Variétés samedi au Drummond

Voici de l'inédit: une troupe de variétés visitera Drummondville samedi le 26, troupe entièrement composée d'éléments nouveaux sketchs nouveaux interprétés de tout premier ordre; artistes de la radio avantageusement connus et apprciés. Uu régal artistique quoi! D'abord Georges Bouvier l'inimitable Fulgence de Nazaire et Barnabé. Tous connaissent le talent versatile de Georges Bouvier, ses multiples compositions à la radio dans Nazaire et Barnabé, A la rue Principale, Les sketchs d'une formule toute nouvelle sont écrits spécialement pour le tempérament de Georges Bouvier. Nul doute qu'avec le talent qu'on lui connait il saura vous faire rire aux larmes c'est le prince du rire par excellence il n'y a pas deux Fulgence sur les ondes il n'y en a qu'un et c'est GEORGES BOUVIER Venez maintenant le voir

(suite à la dernière page)

Camillien Houde a été le héros de la plus enthousiaste réception encore vue à Montréal

Les principales déclarations faites par M. Houde à son retour à Montréal après quatre années d'internement. — "Toujours debout!" — Victime d'un parti politique et non du "fair play" britannique. — Plus de 200,000 personnes ont acclamé le retour de leur ancien maire. — A la maison de la rue St-Hubert.

CAMILLIEN HOUDE est revenu parmi les siens! L'allégresse, la joie parfois histérique l'enthousiaste, les marques de profondes amitié, l'attachements exprimés à la fois par une foule innombrable rappelaient vendredi soir dernier un fait que l'histoire du monde n'oubliera jamais: le retour de Napoléon de l'Ile d'Elbe.

On ne tue pas la popularité d'un Camillien Houde par un internement si prolongé soit-il; on a réussi, au contraire à augmenter l'amitié, la sympathie, la confiance que le peuple montréalais témoigne à l'endroit du tribum, qui si souvent a été sur ua brêche, à la bataille, pour la défense des intérêts de "son peuple"

La gare centrale ne verra probablement plus jamais une foule aussi dense, aussi remuante aussi nerveuse et aussi heureuse que celle qui l'envahit vendredi soir dernier Nul n'avait le souci de sa propre sécurité, chacun ne songeait, n'espérait qu'une chose: revoir Camillien.

Et Camillien Houde parut. Mieux que cela, il parla!

Il n'a rien perdu de sa fougeuse éloquence et, plus que jamais ses paroles vont droit au coeur de l'auditeur. La population s'était évidemment ennuyée de son très large sourire de sa pittoresque personnalité de son originale éloquence. Houde aussi s'est beacoup ennuyé pendant ces quatre années de réclusion entre les "broches piquantes" comme il le disait dans son allocution du balcon de sa demeure.

La reprise de contact a été exhubérante de joie réciproque.

Jamais Montréal n'a vu semblable démonstration spontanee. Jamais personnage n'a encore connu, en ce pays, une réception aussi enthousiaste, aussi générale. L'accueil que la population montréalaise accorda à Camillien vendredi est un baume magique capable de guérir instatanément toutes les souffrances accumulées pendant ces quatre années d'internement

Houde a maigri, son teint basané lui donne une expression un peu différente, ses cheveux ont perdu "en nombre" mais sa démarche est toujours aussi sure, aussi athlétique, aussi jeune, altière et frondeuse. Il n'a perdu aucune de ses habitudes son geste est le même et il trouve pour les vieux amis les mêmes paroles taquines, chaleureuses et sincères d'autrefois. Il n'a oublié aucun détail du passé. Pendant ces quatre longues années il a vécu en pensée avec tous ceux qu'il avait connus.

Il a conservé cet esprit vif, amusant qui l'a caractérisé tout le long de sa brillante carrière. Il eut grande peine à se frayer un chemin jusqu'à la porte de sa demeure tant la foule se pressait autour de lui. Arrivé au balcon il en fait spirituellement le doux reproche à ses amis "J'ai cru un moment que vous étiez de convivence avec le ministre de la justice pour m'empêcher de rentrer chez moi"

A la gare centrale, parlant de ceux qui l'avaient envoyé et maintenu au camp d'internement, sans nommer de nom toutefois, la foule se met à conspuer pendant de longues minutes le nom de l'Hon. St-Laurent. Aussitôt, à travers son plus large sourire, l'oeil malicieux M. Houde de mettre fin à la conspuation en disant "J'espère que dans une circonstance aussi heureuse, c'est du fleuve de ce nom que vous voulez parler"

Houde a montré son esprit de pur canadianisme. Il n'a jamais été pour la lutte de races, il veut la paix intérieure et l'unité canadienne. Il sait aussi délimiter les responsabilités et être juste envers tout le monde. A la population anglaise il a tenu à dire: "Je n'ai pas été victime du "british fair play" mais victime d'un parti politique"

Camillien s'est ennuyé de tout ce qui est bien bien chez-nous. Il s'est reposé, remis dans ses cadres naturels repris la vie canadienne-française en entrainant l'immense foule à chanter nos bons vieux refrains canadiens. Et on finit la "soirée" par le traditionnel chant canadien français "Bonsoir mes amis, bonsoir".

En apercevant Camillien au balcon de sa demeure la foule d'une trentaine de mille personnes a immédiatement entonné l'hymne national. Jamais "O Canada" n'aura été chanté avec plus de vigueur plus d'amour.

A sa demeure rue St-Hubert, des scènes pathétiques, sincères et touchantes se sont déroulées. De nouveau la famille Houde était réunie dans la joie et l'allégresse Et Camillien Houde, devenu grand papa depuis son internement a

(suite à la dernière page)

Hommes, femmes, passés 40 ans! Usés, Vieillis?
Cherchez-vous une Vitalité Normale?
Vous sentez-vous épuisé, fatigué, vieux avant l'âge? Essayez Ostrex, contenant des toniques et stimulants souvent précieux entre 30 et 40 ans: fer, calcium, phosphore, vitamine B_1. Vous aide à retrouver vigueur et vitalité normales. Paquet d'essai de tablettes toniques Ostrex, seulement 35c. En vente partout, dans toutes les bonnes pharmacies.

HEUREUX DÉNOUEMENT au chapitre de la fatigue

● La fatigue et la soif n'offrent aucune résistance à une grosse bouteille de douze onces de "Pepsi-Cola" glacé. En effet, ce breuvage sain et pétillant remonte le moral — procure un renouveau d'énergie de façon agréable et satisfaisante. Apprenez dès maintenant à déguster "Pepsi-Cola"!

DÉGUSTEZ PEPSI-COLA
MARQUE ENREGISTRÉE
GLACÉ
IL N'Y A PAS DE MEILLEUR BREUVAGE GAZEUX QUI SOIT EMBOUTEILLÉ
"Pepsi-Cola" est la marque enregistrée au Canada de Pepsi-Cola Company of Canada, Limited
EMBOUTEILLÉ PAR
BREUVAGES DRUMMOND BEVERAGES,
Drummondville, P. Q.
Avec autorisation spéciale

CHAMBRES DEMANDEES POUR JEUNES FILLES
On demande des chambres et pension immédiatement pour jeunes filles. Les personnes qui pourraient accorder logement et pension à des jeunes filles sont priés de communiquer aussitôt avec notre journal (Tél.: 2422) ou écrire à Casier 240 Drummondville.

CAPITOL
24 — 25 — 26 août: **"COBRA WOMAN"**
EN TECHNICOLOR avec Maria Montez, John Hall, Sabu, Edgar Barrier. Lon Chaney.
"FALL IN"
avec William Tracy, Joe Sawyer, Robert Barrat, Jean Porter
REPRISE le 25 août 1944
"THE SEVENTH VICTIM"
avec Tom Conway, Kim Hunter.
27 — 28 — 29 août:
"UNE GUEULE EN OR"
avec Lucien Barroux, Betty Stockfeld, Charles Deschamps.
"JEUNES FILLES"
avec Madeleine Renaud, Marie Bell, Maurice Escande

DRUMMOND
24 — 25 — 26 août:
"CRIME SCHOOL"
avec The Dead End Kids, Billy Halop, Humphrey Bogart, Bobby Jordan
"GIRLS ON PROBATION"
SERIE:
"ADVENTURE FIGHTING CADETS"
Episode No 6
27 — 28 — 29 août:
"ONE UPON A TIME"
avec Cary Grant, Janet Blair.
"HOSTAGES"
avec Luise Rainer, Arturo de Cordera, Paul Lukas

Corsetière Diplômée
"SPIRELLA"
Ceinture pour homme. — Ceinture Herniaire "Spirella". Une perfection.
Nous créons un dessin spécialement pour vous.
●
Corsets de toilette et médicaux
●
Ceintures pour les opérés.
Pour un bon service voyez une experte:
Mme Joseph BOISVERT
164 Chemin Chambly
LONGUEIL, P. Q.

NOUVEAU BUREAU MEDICAL
le Docteur Paul-R. Boisvert
Médecin
Ex-chef Interne et médecin résident de l'Hôpital St-Sacrements, de Québec.
A LE PLAISIR D'ANNONCER AUX CITOYENS DE VILLE ST-JOSEPH ET DES ENVIRONS QU'IL VIENT D'OUVRIR SON BUREAU A:
174 rue St-Marcel — — Tél.: 2145
Edifice La Fraternelle
VILLE ST-JOSEPH (Drummondville)
et quil sera au service de la clientèle pour les consultations au bureau, aux heures suivantes:
Après-midi : 2 h. à 4 h.
Soirée : 7 h. à 8 h.

Nouvelle Ecole Bilingue
pour les ieunes élèves de 3ième à 6ième année.
qui désiraient apprendre l'anglais toute la journée, ou leur français et l'anglais
ON VOUS INVITE A VENIR OBTENIR TOUTE INFORMATION DESIREE.
Je serai à votre disposition à: **105 Bérard, Drummondville.**
Les heures de bureau sont de 9 h. a.m. à 4 h. n.m. ou de 7 h. p.m. à 10 h. p.m.
Tél. 507 **L. ELLIS**

Archives de la Ville de Montréal

l'homme lib

"LE VRAI JOURNAL DU PEUPLE"

LE PLUS FORT TIRAGE DES JOURNAUX DE LA REGION

Abonnement:

10e année No 43 Ste-Marie, Beauce, P. Q. Jeudi, 24 août 1944

Camillien Houde . . .

(suite de la page 4)

fait la connaissance du petit-fils qu'il chérissait depuis deux ans et demi sans jamais avoir eu le bonheur de l'embrasser et de le gâter. Le petit Robert-Camillien Handfield est un très joli petit bambin aux yeux noirs vifs et intelligents. Il a déjà l'étoffe de son grand'père. Camillien a tenu à le présenter à la foule du haut du balcon. La foule l'a acclamé longuement. Le bambin a-t-il eu peur de cette mer de monde? Il ne serait pas le petit-fils de Camillien Houde s'il n'avait demandé sitôt revenu auprès de sa maman "Je veux retourner voir le monde".

Mme Houde, si courageuse, si dévouée, si forte dans l'épreuve, était l'image même de la grande joie. Toujours auprès de Camillien pendant les plus difficiles heures de sa carrière elle a su montrer une grandeur d'âme admirable et un courage exemplaire pendant ces quatre dernières années. Houde doit beaucoup à son épouse et jamais il ne manque une occasion de lui rendre un hommage d'amour et de reconnaissance.

Sans nous demander ce que tera Camillien Houde, au point de vue politique nous nous joignons à sa famille et à tous ses amis pour lui souhaiter tout le bonheur tout le succès qu'il mérite. Et faisant chorus avec la foule: Camillien est revenu! Vive Camillien

Gérard BRADY

Voici maintenant quelques déclarations faites par M. Houde lors des deux discours qu'il au rononcés à son retour à Montréal vendredi soir 18 août.

"Plus que jamais les dirigeants doivent compter avec l'opinion populaire" déclare M. Houde

"La leçon qui se dégage de cette immense manifestation c'est que les dirigeants doivent plus que jamais, tenir compte de l'opinion populaire" déclare M. Camillien Houde, portant la parole aux milliers de personnes massées devant sa demeure, rue St-Hubert.

Chacune des phrases de M. Houde a été ponctuée par les applaudissements de la foule. Voici les principaux passages de cette allocution:,

"J'ai tout d'abord une question à vous poser? Comment ça va?

"On dirait que je me suis ennuyé de vous et que vous êtes ennuyé de moi.

Je vous remercie du plus profond de mon coeur pour votre réception si cordiale si enthousiaste qui m'émeut tant.

(à suivre)

Congrès . . .

(suite de la page 1)

ventions collectives provinciales avec extension juridique

M. Roméo Vallée de Sherbrooke a été choisi président de la fédération. M. Léandre Robidoux de Drummondville et M. Ma Bernier de St-Jean ont é vice-présidents. Le secré M. Léo Bourque d

Radio-Variétés

(suite de la

à l'oeuvre et pour ne autre vedette adulée des foules, mantique des Joye Et oui, Robert L'F en personne sera Robert L'Herbier succès près. il e sans raison. Ses tions plaisent à françaises des g ricains sont bie à tout cela à s technique per alors le chant bert L'Herbi site parmi site parmi mieux; vo tage A trouver et le ch y avait Joye

C'EST UN AMOUR

Depuis

Ecole

Archives de la Ville de Montréal

• CANADIAN WEEK •

Big Money Session

Through the last, eleven-hour sitting, the temperature hovered around 100 degrees. Only 32 of the 245 house members and 19 of 96 senators were in Parliament overlooking the Ottawa River at 12:35 a.m. Aug. 15, when the motion to adjourn was read. It was the longest day of the 123-day session—possibly the last before a general election. And the most wilted individuals on Parliament Hill were members of the Commons protective force, still in heavy winter uniforms.

Perhaps historians will describe it as the "big-money session." Bills passed in preparation for the postwar period and for continuing the war call for spending more than $8,000,000,000 in government money or in private developments inspired and supported by government guarantees and loans. Major items: war appropriation, $3,650,000,000; mutual aid, $800,000,000; veterans' gratuities, $750,000,000; Industrial Development Bank, $100,000,000; farm and fish prices stabilization fund, $225,000,000; family allowances (baby bonus), $200,000,000; Export Credit Insurance Corp., $375,000,000.

Export Aid: Formation of the Export Credit Insurance Corp.—ECIC—marked government recognition of Canada's advent as a great trading nation. Trade Minister J. A. MacKinnon said that the ECIC would enter into contracts with exporters "to insure against risk of loss involved in contracts for the export of Canadian-produced goods." Before the war, when Canada exported mainly to the United States and Britain, this was not important. Now a broader export trade is envisaged.

For the corporation, the government will supply $5,000,000 capital stock and paid-in capital surplus. The bill provides for guarantees up to $200,000,000 for traders, and for loans and securities up to $100,000,000 to other governments.

Explaining this last provision, MacKinnon said many countries would "emerge from the war with their financial resources greatly impaired." Therefore the government needs power to extend them direct assistance.

Drew-King Duel

No Ontario political party holds a monopoly as defender of the wealthy province's treasury. Although a Progressive-Conservative, Premier George Drew last week showed himself of the same stripe as his bumptious predecessor, "Mitch" Hepburn, Liberal ex-Premier, when he challenged the Dominion's right to enact the Family Allowances Act, providing for monthly payments for each child under 16. That, he declared, was a matter for provincial jurisdiction.

Drew didn't stop there. His ambition, he boasted, was "to see an end as soon as possible to the weak and incompetent government in power at Ottawa," and he spiced his challenge with a side blast at French-Canadian Quebec. Branding the bill "an obvious bribe" to fecund Quebec, he protested that "one isolationist province" must not be permitted "to dominate the destiny of a divided Canada."

Nettled, Prime Minister Mackenzie King told Parliament that if anyone wished to battle "on the question of whether we are to have one part of this country singled out as non-Canadian as against what is said to be Canadian, no one would welcome the fight more than I would." He also announced postponement of a proposed Dominion-Provincial Conference until after the next general election, for, he said, Canada could not afford a repetition of 1941, when a similar conference broke down over taxation proposals.

Scorning King's "unadulterated hypocrisy," Drew retorted that the same excuse could have been given a year ago when the meeting was first proposed.

Biding His Time

Camillien Houde stepped out from behind the barbed wires of an internment camp near Fredericton, N. B., on Aug. 16. Physically, he was not the 280-pound politician Quebec had known so well. Work on a road gang and a Spartan diet had slimmed him by 70 pounds, but at 55 his health was good.

All Canada awaited the next move of the rabble-rousing former Montreal mayor, interned in August 1940 for urging citizens of Canada's largest city not to register under wartime orders.

In Montreal he told a cheering station crowd that he didn't know what the future held, but that "every time the least of your rights and privileges is threatened, I shall be in the front rank to defend you." In the train en route from Sherbrooke, where his wife and three daughters met him, he said he had no immediate plans for himself "but for the nation—yes."

He could have been a free man a year ago had he promised not to interfere with the war effort, but he refused. Now he had recanted, and embarked again on a roller-coaster career that has embraced even dinner with the King and Queen, when they visited Montreal in 1939.

Then, between courses, Camillien surreptitiously drew from his pocket a typewritten guide to etiquette in the presence of royalty. King George, hearing him mumble, inquired what he said.

"I wasn't speaking to you, Your Majesty," Camillien explained. "I know my place, and it says here that I mustn't speak to you until you speak first."

The King laughed and asked to see the list. "You have certainly not transgressed in any of the first nine and the tenth hasn't happened yet." The tenth rule instructed the mayor not to light a cigar before the royal toasts had been drunk.

Afterward Houde, who was born near Montreal's railroad tracks, was extravagant in his admiration of their Majesties' democratic conduct.

Camillien Houde (here host to King George): He's "defendin

Archives de la Ville de Montréal

• PAN AMERICAN WEEK •

Ecuador: Nationalism

After confirming José María Velasco Ibarra as President, Ecuador's Constituent Assembly turned last week to constitution-making. But immediately two controversial foreign issues arose: one involving Peru, the other the United States.

The Sacrificed: A bitter frontier war between Peru and Ecuador ended officially with the signing of a peace pact on Jan. 29, 1942, during the Rio de Janeiro conference of American Foreign Ministers. But the frontier was still being demarcated, and the process gave rise to constant quarreling and occasional bloodshed. The task was finally turned over to the Brazilian expert, Braz Días de Aguiar. His line was accepted by both countries in an agreement signed last May, just before the overthrow of former President Carlos Arroyo del Río.

Public opinion in Ecuador has never accepted the settlement. Ecuadorans, still fearful of their stronger neighbor, believe firmly and almost unanimously they were the victims of unprovoked Peruvian aggression and that they were sacrificed at Rio de Janeiro to hemisphere solidarity.

The issue dominates domestic as well as foreign politics. Although Velasco Ibarra did not play it up, Arroyo's handling of both the war and the peace settlement was one of the reasons for his unpopularity and a strong contributory factor to his downfall.

Last week the issue came up again in the Constituent Assembly. A special committee was appointed to study the terms of the settlement, and former President Manuel Maria Borrero was quoted as saying that the pact "was not signed by a constitutional government and therefore has no value." A few hours later, however, the vice president of the Assembly explained that it did not intend to repudiate or revise the settlement. The committee's idea was merely to punish officials of the Arroyo regime, whose contribution to the "international disaster" was described as "open treason."

The Owners: The Ecuadoran issue with the United States is over the Galápagos Islands, now the site of United States naval bases. The Constituent Assembly on Aug. 18 flatly rejected any plans to sell or otherwise grant the islands to the United States. A special committee was named to draft a constitutional provision stating that "the territory of the republic is inalienable" and that "no pact can be concluded which in any way may affect its integrity." A member of the committee charged: "The United States believes that anything can be acquired with dollars" and assailed the United States for "infiltrating themselves into the lands of others" under the cloak of Lend-Lease.

In a press conference next day, President Velasco Ibarra was asked if he believed that the United States offered any threat to the autonomy or territorial integrity of Latin-American nations. His reply: "We should not confuse the isolated opinion of one or twenty United States citizens with the positive action of authorities who realize their responsibility and authority. If each South American country lives its democratic political life with dignity; if it uses the system of consultation among Latin-American nations and adopts toward the United States an attitude of loyal frankness . . . we should have nothing to fear."

Acme

The Oath: *Lt. Col. Gualberto Villarroel (second from right), provi- of Bolivia since the December 1943 revolution, is sworn in as President following his election by the National Convention.*

Argentina: Semi-Freeze

Just three weeks before, Secretary of State Cordell Hull had charged Argentina with "deserting the Allied cause" and "giving affirmative assistance to the declared enemies of the United Nations" (NEWSWEEK, Aug. 7). Last week the Farrell government received a practical token of what this can mean.

Heretofore Argentina has enjoyed the privilege, shared by the Allied and friendly nations, of exporting freely the gold it owns in the United States. The United States Government has now canceled that privilege.

Washington emphasized this was not the full-dress "freeze" applied to the assets of enemy countries which may not be used in any way. Argentina is prohibited from physically moving the gold outside the United States; it may be spent or used in any other way within this country. This is the same treatment accorded to neutral nations such as Sweden, Spain, Portugal, and Eire.

Argentina began withdrawing its bullion some time ago. Finance Minister César Ameghino stated that gold to the value of about $53,000,000 has already been shipped. The semi-freeze was imposed when the Argentine Central Bank made a request for additional transfers. Washington sources estimated that the order would affect about $200,000,000.

United States officials had little to say about the order and Argentina belittled it. The action "could not be considered as a grave one," said Ameghino.

The big question was whether an economic squeeze on Argentina was under way. Proposals for even stricter economic sanctions were said in Washington to be in the "study stage." A clue to the intentions of the United Nations will be furnished when their meat contract with Argentina comes up for renewal at the end of September.

Return of the Tin Man

The Tin-Magnate Mystery (NEWSWEEK, Aug. 14) was by no means solved when Mauricio Hochschild and his general manager, Adolfo Blum, suddenly reappeared in La Paz, Bolivia, on the evening of Aug. 15. Bearded, dirty, and emaciated, with their clothes rumpled, the missing men drove up to the Hochschild home in a rented automobile. They had been through a harrowing experience, they reported, but they refused to say what it was. They disclosed only that they had spent the seventeen days of their absence in a room about 10 feet square, sleeping on mats on the floor.

Archives de la Ville de Montréal

M. Camillien Houde termine sa campagne électorale

L'ancien maire de Montréal donne une réponse à la lettre de S. E. Mgr Charbonneau, adressée à M. Raynault — "L'Heure est plus grave que je ne le croyais", dit M. Houde — "D'ici quelque temps je mettrai devant vous la pire des conspirations pour faire disparaître la race canadienne-française"

M. Camillien Houde, ancien maire de Montréal et ancien député de Sainte-Marie, candidat à l'élection municipale aujourd'hui, terminait sa campagne électorale, hier soir, par une assemblée à l'école Souart. Plus tôt dans la journée, M. Houde avait porté la parole à deux autres assemblées, en faveur des deux seuls candidats qu'il a appuyés ouvertement dans cette lutte: MM. Lucien Croteau, candidat dans le district no 11, et Albert Charpentier, candidat dans le district no 6. La première assemblée s'est tenue au début de l'après-midi à la salle Montcalm, angle Delorimier et Saint-Zotique, et la seconde à la salle Saint-Alphonse, ange Crémazie et Berri. La foule était nombreuse aux trois endroits et M. Houde a pris le ton de la causerie aux deux premières assemblées, tandis qu'hier soir, il a fait de graves déclarations. "Et d'ici peu de temps, a-t-il dit, je ferai la déclaration la plus importante qui ait été faite dans la province de Québec depuis la révolution de 1837. Je mettrai devant vous la pire des conspirations pour faire disparaître la race canadienne-française. Et c'est parce qu'il y a des gens qui veulent nous voir disparaître et c'est parce qu'on parle français. Ce que je vous dis là, c'est vrai, et si je vous le dis, c'est parce que je suis au courant de la conspiration. Ca vient de haut".

Au début de l'assemblée, à l'école Souart, hier soir, M. Houde a répondu à une déclaration de Mgr Charbonneau, archevêque de Montréal, qui dénonçait des personnalités malheureuses. On trouvera dans une autre colonne du journal, le texte de cette lettre.

"L'heure est grave, a dit M. Houde en prenant la parole. Plus grave que je ne le croyais. Cet après-midi, mon adversaire a cité une lettre de Son Excellence Mgr Charbonneau, archevêque de Montréal. M. Houde lit ensuite la teneur de cette lettre.

Je ne croyais pas, continue M. Houde, que mon adversaire aurait besoin d'un appui aussi digne pour abriter sa conduite. Voici ma réponse à cette lettre:

Réponse à Mgr Charbonneau

Monseigneur,

"J'ai lu avec stupeur une lettre publique dont mon adversaire s'est servi à une réunion publique, cet après-midi. Cette lettre est dans les termes suivants: (Ici texte de la lettre).

"Votre bonne foi a sûrement été surprise. Je n'ai pas dit que mon adversaire fût franc-maçon. J'ai simplement affirmé, en m'appuyant sur le document ci-joint, vieux de quatre ans, assermenté devant le notaire Guillet, et faisant partie de son greffe, que mon adversaire avait sollicité le concours des francs-maçons dans une revue maçonnique qui ne publie aucune annonce pour aucune personne qui ne soit pas de l'ordre des francs-maçons. Je vous ferai respectueusement remarquer, Monseigneur, que le notaire Guillet a suggéré à mon adversaire, il y a quatre ans, de faire une déclaration assermentée niant qu'il fût franc-maçon. Ce n'est qu'hier que mon adversaire a jugé à propos de nier. Ce qui plus est, il a nié en faire partie mais n'a jamais nié en avoir fait partie. Que mon adversaire soit franc-maçon ou non, cela regarde sa conscience et non la mienne. Ce qui me regarde, cependant, c'est qu'il ne courtise pas les francs-maçons et les Commandeurs Jacques-Cartier en même temps. Les deux s'excluent. Il nie faire partie des Commandeurs de Jacques-Cartier. Il n'a pas dit depuis quand il n'en faisait plus partie. Je crois savoir qu'il aura fait partie tout récemment. Le 25 novembre 1944, il dînait au club Canadien, rue Sherbrooke est, avec un bon nombre des commandeurs de l'Ordre de Jacques-Cartier qui ne reçoivent à leurs réunions que des membres bona fide de l'ordre.

"Il ne peut ainsi courtiser les deux ordres qui ne poursuivent sûrement pas le même but, sans que j'aie le droit d'en faire part au public. Ce n'est pas pénétrer dans la vie privée de mon adversaire que de mettre devant la foule une annonce qu'il a voulu lui-même publique dans une revue publique.

"La fin de votre lettre, Monseigneur, indique que vous regrettez profondément cette manière, la mienne sans doute, de traiter nos hommes publics à l'occasion d'une élection.

"Plusieurs personnes qui m'estiment seront surprises que vous n'ayez jamais regretté publiquement la manière dont on a traité un homme public en m'internant pendant quatre ans. La population que je crois connaître aurait sûrement apprécié, Monseigneur, cette dernière intervention plutôt que celle d'aujourd'hui.

"Comme je crois de mon devoir d'homme public de démasquer l'hypocrisie, je continuerai, ce soir, à faire voir mon adversaire sous son vrai jour".

* *

Et M[illegible] tinue: "Moi je [illegible] ult. Il essaie [illegible] mps à la [illegible] e et à la [illegible] ier. Il a [illegible] franc- [illegible] nié [illegible] a

qu'il a nié. Je n'ai jamais reculé, dit M. Houde, depuis que je suis dans la vie publique, quand il s'est agi de combattre un hypocrite et je l'ai anéanti quand j'ai pu le faire. Je ne comprends pas que de si haut, l'on défende si bas. Ce n'est pas tout. J'ai été enfermé pendant quatre ans. Pourquoi? Pour avoir dit à la population de ne pas s'enregistrer avant que M. King n'ait un mandat pour la conscription. Ça c'est normal, c'est honnête. En disant cela, je savais que j'allais en prison. Mais je n'ai jamais dit: forgez des cartes d'enregistrement pour voler les élections. C'est grave des cartes d'enregistrement forgées, ça peut en exempter d'aller à la guerre, mais ça peut en envoyer un autre qui n'y serait pas allé sans cela. C'est jouer avec la vie et la mort de quelqu'un. Je vous préviens. D'ici quelque temps, je mettrai devant vous la pire des conspirations pour faire disparaître la race canadienne-française. Conspiration maudite, conspiration faite par des gens qui devraient nous embrasser, qui devraient nous serrer sur eux, et qui voudraient nous voir disparaître parce qu'on parle français. Ce soir, devant vous, je viens de faire les déclarations les plus graves qui aient été faites dans la province de Québec, depuis la révolution de 1837. Vous verrez jusqu'à quel point et contre qui je vous ai défendus comme race. Je vais peut-être y laisser ma peau, mais je vais me battre jusqu'au bout".

M. Houde venait d'affirmer que les "ultranationalistes ont raison d'exister, parce que la survivance de la race est en jeu". M. Houde a dit aussi qu'on organise des bandes de voyous pour voler les boîtes comme "lorsque je me suis présenté dans Saint-Henri".

Après avoir dit qu'il avait besoin de son ancien secrétaire à l'hôtel de ville, M. Lucien Croteau, qui se présente dans le district no 11, M. Houde a parlé des voies élevées qui passent à travers sept paroisses. Toujours la manie de la destruction des Canadiens français, dit-il. Il a affirmé qu'il s'agissait là d'une vengeance politique en racontant qu'il s'agissait de versements à la caisse électorale du parti libéral, d'une déclaration faite en Colombie canadienne, par le ministre des Pensions, M. Ian Mackenzie. M. Houde a promis de tout faire pour les démolir.

"L'heure est critique, a continué M. Houde. Nous avons des ennemis nombreux et puissants, mais nous n'avons pas d'amis. Nous sommes isolés sur le continent nord-américain. Nous allons passer une période de transition.

"J'ai peur du lendemain du Jour de l'An. Mon adversaire dit que la charte lui défend de faire quelque chose. Moi je les défie de faire une charte qui m'empêcherait de passer à travers quand je remue.

"C'est la Commission municipale de Québec qui a administré pendant plusieurs années et c'est à elle que je demanderai peut être des comptes. Dans la lutte actuelle, il y a un principe en jeu. Je veux savoir demain si la population de Montréal condamne mon attitude. Ne me condamnez pas par votre vote. Vous imaginez-vous, quel cri se sera à travers le pays, le continent et le monde entier, si Camillien Houde, qui a été enfermé pendant quatre ans, est le vaincu de l'élection de demain?

M. Houde a terminé son discours en parlant de la nécessité d'un centre civique, d'un métro, de logements salubres, de tunnels, etc. Il a parlé aussi de son administration à l'hôtel de ville pendant les années de chômage et a mis le public en garde contre le vol possible des boîtes de scrutin.

Je ne sais pas quelles sont les forces électorales contre moi. Mais je sais qu'il y a des puissances énormes qui ne veulent pas me voir demain soir à l'hôtel de ville. Je n'exagère pas, et je ne vous dis pas tout. Pourquoi cette lutte contre moi? Parce que je suis un homme dangereux pour ceux qui veulent faire disparaître ma race. Je suis enragé ce soir, plus que je ne l'ai jamais été auparavant. Il se trame actuellement un complot gigantesque. Allez voter demain, c'est très important. Et quoi qu'il arrive, vous me verrez toujours debout quand le sort des Canadiens français sera en jeu.

OUVERTS DE 10 h. à 6 h. 30, SAMEDI CO[...]

DUPUIS

Superbe et belle verre[...]
COVENTRY

qu'il faut offrir à la famille avant LES FETES.

chaque verre
1.00
(taxe non comprise)

C'est un style gracieux et en vogue que ce modèle COVENTRY. . . Verres dont le pied est en torsade: JACOBIN. Taille délicate à diagonales et pois.

MADAME. . . si vous manquez de verres pour vos prochaines réceptions, ne perdez pas cette occasion de vous en procurer. . .

- gobelet
- sherry
- porto
- coquetel
- sorbet
- à jus. . . .
- eau, bière,
. . .etc.

DUPUIS — troisième (DeMontigny)

Jeudi soir à 7 h. 30
CHLP
PROGRAMME PERE NOEL
Enfants, écoutez ce programme si amusant. . .

Dupuis Frères
ALBERT DUPUIS. président.
A.-J. DUGAL, v.-p et gér gén.. RAYMOND DUPUIS, sec.-trés.

ACHETEZ VOS FLEURS ICI
La Patrie Fleuriste
168 est, S.-CATHERINE
Livraison partout directement de notre serre-chaude.
PL. 1786-1787
Ecoutez le jeudi C.H.L.P. 12 h. 15 12 h. 30

Histoire du Canada
par F.-X. GARNEAU

Tome I :—
Les Grandes Découvertes
La Nouvelle-France
Les Nations Indigènes
286 pages

Tome II :—
Les origines de Montréal
Seigneurs et censitaires
L'oeuvre de Mgr de Laval
300 pages

Tome III :—
Les éclaireurs de l'Ouest
Québec repousse l'envahisseur
D'Iberville et les Anglais
300 pages

Tome IV :—
La Louisiane
Le Traité d'Utrecht
Le Commerce du Canada
300 pages

Chaque volume, au comptoir $1.50, par la poste $1.60.
[SE]RVICE DE LIBRAIRIE [D]U "DEVOIR"

Cartes de bon goût . . .

Tout en étant du meilleur goût, les cartes de visite gravées à notre atelier ne coûtent pas plus cher que les autres.

Prix courant et spécimens sur demande.

Planche de cuivre depuis $1.25

Impression gravée sur Bristol depuis $1.50

Plus taxe 4 ou 2% selon le cas.

La main-d'oeuvre étant réduite, prière de commander sans retard.

Mademoiselle Marie Vadeboncoeur
Fernande Vaillancourt
Armand Circé
EUGÈNE PERRON
L.F. GABOURY, B.A.SC., I.C
Léandre Lacombe, prê[...]
Mademoiselle Claire Tr[...]
Mademoiselle Dumou[...]
ARMAND A. RENAUD
MARCEL JALBERT
Walter Patrice O'Leary
LEO M. DIONNE
Adélard Beauchemin
ARTHUR LABRECQUE
André A. Gourd
Eléar Campagna

Le Devoir - - - Imprimerie
430, Notre-Dame est, Montréal — Tél. BElair 3361

Archives de la Ville de Montréal

Camillien Houde est élu

Par une majorité de près de 15,000 voix

M Camillien Houde a été élu maire par une majorité de 14,639 voix sur son adversaire, M. Adhémar Raynault, le premier magistrat sortant de charge.

La population a voté en faveur d'un mandat de trois ans au lieu de deux ans pour nos administrateurs municipaux, et ce, avec une majorité de 12,905 voix.

Enfin, la plupart des conseillers municipaux sortant de charge ayant brigué à nouveau les suffrages, soit dans la classe "A", soit dans la classe "B", ont été réélus.

Voilà, dans leurs grandes lignes, les résultats de l'élection municipale qui a eu lieu hier dans la métropole du Canada.

Lutte contestée

La lutte a été des plus contestées et ce n'est qu'à 9 h. 45 que l'élection de M. Houde à la mairie lui a été concédée. Les premiers rapports indiquèrent une légère avance pour M. Houde mais, par la suite, alors que parvinrent les résultats des polls de langue anglaise, M. Raynault s'assura d'une majorité qu'il ne tarda pas à perdre, toutefois, lorsque l'on reçut les rapports des quartiers de l'est de la ville. A 9 h. 10, M. Raynault avait une majorité d'un millier de voix mais cinq minutes plus tard, alors que 679 des 1129 polls étaient enregistrés, M. Houde reprenait le dessus avec un surplus de plus de deux mille voix. Cette majorité ne devait cesser de s'accroître jusqu'à la fin de la soirée.

Campagne mémorable

La campagne restera mémorable pour plusieurs raisons. M. Camillien Houde était de retour à Montréal depuis quelques mois seulement, ayant été interné durant quatre ans à la suite d'une déclaration faite au sujet de l'enregistrement national. Son retour à la vie publique fut marquée par des assemblées publiques d'un enthousiasme débordant. Son adversaire, M. Raynault, se contenta de porter la parole à la radio et ce n'est que durant la journée de dimanche qu'il tint des assemblées. Celles-ci ne connurent pas l'entrain des réunions de son adversaire.

Les premiers discours des deux candidats furent plutôt calmes, paisibles, mais au milieu de la lutte on se mit à porter des accusations de part et d'autre et les discours de la fin de la campagne étaient d'une grande violence.

Votation très active

La votation a été très active, comparativement à l'élection d'il y a deux ans, alors qu'une cinquantaine de mille électeurs seulement se rendirent aux urnes. Cette année le nombre a doublé.

Cinquième mandat

C'est le cinquième mandat que reçoit M. Houde de la population de Montréal. Il fut élu pour la première fois, on s'en souvient, en 1928, alors qu'il l'emporta par 22,000 voix de majorité sur M. Médéric Martin, que l'on croyait invincible.

Cinq ans auparavant, M. Houde avait été élu député conservateur au Parlement provincial (il n'avait alors que 33 ans) pour représenter la circonscription de Sainte-Marie qui, durant vingt-sept ans, avait été libérale.

Un an après sa première victoire à la mairie, il était choisi unanimement comme chef du parti conservateur provincial de Québec. En 1930, il est réélu à la mairie par une majorité de plus de 42,000 voix.

En 1932, il se porte à l'attaque du gouvernement Taschereau et à certains moments on croit celui-ci gravement menacé. M. Houde ne fait élire cependant que très peu de ses partisans. Lui-même, il est défait dans la division de Sainte-Marie. Immédiatement après l'élection, il intente des procédures en contestation dans 66 des 90 comtés de la province, mais le Parlement intervient et, par la loi Dillon, force les tribunaux à rejeter les poursuites. Candidat à la mairie durant la même année il est battu.

Absent pendant deux ans

M. Houde s'absente alors de la scène publique durant deux ans mais revient en 1934 comme candidat à la mairie. Il est élu par une immense majorité. En 1936, il est défait mais il brigue à nouveau les suffrages en 1938.

Ce mandat, que lui accordèrent les contribuables de Montréal en 1938, devait être mémorable pour deux motifs. Tout d'abord, c'est au cours de ce terme qu'il est l'hôte de nos souverains, Leurs Majestés le Roi et la Reine durant leur séjour dans notre ville. Et enfin, c'est en août 1940 qu'il fut interné après avoir fait une déclaration incitant la population de la ville à ne pas se conformer aux règlements de l'inscription nationale.

Quatre ans plus tard, il est libéré et le vendredi 18 août il arrive à Montréal où la population lui fait une manifestation d'un enthousiasme extraordinaire.

Depuis son retour dans notre ville, M. Houde était demeuré au milieu des siens et on ignorait, quelques jours avant la mise en nomination pour les élections municipales, s'il serait candidat.

Le nouveau maire de Montréal est né à Montréal le 13 août 1889 — il est donc âgé de 55 ans — le fils d'Azade Houde et Joséphine Frenette. A l'âge de onze ans, orphelin, il commence à travailler et, pendant cinq ans, il alterne entre l'usine et l'école. A seize ans, il obtient son diplôme commercial au collège de Longueuil et il entre immédiatement à la Banque d'Hochelaga. A 23 ans, il est inspecteur adjoint; à 26 ans, gérant de succursale; à 29 ans, il se lance dans les affaires pour son propre compte.

Au moment où nous rédigeons ces lignes, l'élection qui vient de prendre fin passe pour avoir été l'une des plus calmes dans l'histoire de la ville.

Aucune arrestation

Aucune arrestation n'a été opérée et on n'a rapporté aucune bagarre ou autres troubles du genre. La police municipale était en service au grand complet et il est probable que la centralisation des polls dans les salles d'école a facilité le maintien de l'ordre.

Un incident s'est déroulé au marché St-Jean-Baptiste où, dit-on, un greffier et un autre individu auraient été surpris en train de voter plus d'une fois. On a même affirmé dans certains milieux que des mandats d'arrestation seraient émis aujourd'hui, mais c'est tout ce qu'on en sait.

Peu de figures nouvelles

Les figures nouvelles dans le conseil municipal ne sont pas très nombreuses. Les voici: à la mairie, M. Houde; à l'échevinage, pour la classe "A": MM. W.-E. Lauriault (ancien député à l'Assemblée législative); le Dr Hector Prud'homme; MM. Georges Lalancette (ancien échevin); Edouard Allan. Pour la classe "B": MM. Marcel Lafaille, John-E. Lyall, J.-Austin Murphy, Philip-E. Durnford, Albert Charpentier, Georges Godin, Achille Dubeau, chef ouvrier; Marcel Verville, Lucien Croteau (l'un des principaux lieutenants du maire Houde).

Les conseillers municipaux sortant de charge qui ont été défaits sont: MM. Amédée Marcotte, Philippe Dandurand, Emile Naud, John W. Nesbitt, Hector Lortie, Antonio Smith, Paul Leblanc, Paul Marchand, Paul Dozois et J.-E. Foucault.

On remarque parmi les élus un dédéputé à l'Assemblée législative, M. Camille Côté, de Ste-Marie. M. Côté est réélu comme représentant de la classe "B" dans le district No 10.

Sforza se défend d'être responsable de ces changements

Rome, 11 (BUP). — Le comte Carl Sforza, se défendant lui-même des accusations portées contre lui par les Britanniques, mettant sur son compte les changements du gouvernement italien du maréchal Piétro Badoglio, a déclaré qu'il n'était pas responsable de ce fait, mais qu'on devait plutôt accuser les six partis de coalition italiens, les vrais responsables de cet état de choses.

Déclaration de M. C. Houde

Voici, au texte, la déclaration qu'a faite hier soir M. Camillien Houde, le nouveau maire de Montréal:

"Le poste CKAC m'a prié d'adresser la parole de ma demeure. Je remercie tous ceux qui de près ou de loin m'ont témoigné leur confiance, au cours de cette élection municipale.

"Je les remercie tout particulièrement d'avoir approuvé ma conduite tenue jusqu'ici et de m'avoir appuyé sur une question aussi primordiale. Je suis heureux de voir que les électeurs n'ont pas condamné ma conduite. Je vous saurai gré. Je sais qu'en agissant comme vous l'avez fait, vous avez agi avec le bon sens.

"Je remercie tous ceux qui ont contribué à cette victoire. J'aurai l'occasion plus tard de faire l'analyse du vote. Je vous dirai quels furent les facteurs, les puissances souterraines, occultes ou visibles qui ont tenté de me faire vaincre.

"Je remercie mes organisateurs particuliers qui ont travaillé nuit et jour pour en arriver à ce résultat probant. A tous ceux qui m'ont adressé leurs contributions pour mener à bonne fin cette lutte entreprise dans des circonstances difficiles, toute ma reconnaissance.

"Merci à ceux qui laissèrent leur travail, aujourd'hui, pour aller voter. On m'a rapporté que certains patrons empêchèrent leurs ouvriers d'aller voter, car ils ne voulaient pas que ceux-ci déposent leurs votes en ma faveur. Je vous ferai d'ailleurs part plus tard de ces mauvaises volontés.

"De plus, j'étudierai quels sont les gouvernements qui me furent sympathiques. J'arrive à l'hôtel de ville, sans amertume, sans rancune. A l'élément anglais, qui n'a pas semblé vouloir m'accorder son concours, je déclare n'avoir aucun sentiment d'aigreur à son égard.

"Je tâcherai de dépenser toute mon énergie, comme par le passé, pour défendre vos intérêts. A mes nouveaux collègues, je promets mon entière volonté, à condition que je puisse compter sur la leur. Je ferai ce que j'ai toujours fait: je sauverai vos intérêts".

Les puissances de l'Axe ne se rendront jamais! (Ribbentrop)

Londres, 11 (BUP). — Le ministre allemand des Affaires étrangères, Joachim von Ribbentrop, a affirmé ce soir que les Allemands et les Japonais n'abandonneraient jamais la lutte bien que la guerre puisse coûter "le sang de nos meilleurs et de nos plus braves soldats", et qu'un jour, l'Axe gagnerait la guerre.

Radiodiffusant un discours capté ici, à l'occasion du troisième anniversaire de l'alliance militaire axiste, Ribbentrop a admis que les Alliés exerçaient une forte pression à l'aide d'hommes et de matériel.

Le ministre japonais des Affaires étrangères, Mamoru Shigemitau, dans un discours aujourd'hui a déclaré: "Il n'y a aucun doute que la guerre tournera à notre avantage. Il n'y a pas le moindre doute dans mon esprit que Hitler et Mussolini sauveront l'Europe".

La guerre sur tous les fronts

(Par la British United Press)

FRONT DE L'OUEST — Les Alliés prennent Sarreguemines et pilonnent Zweibrucken.

FRONT DE L'EST — Budapest entouré par les Russes sur trois côtés.

GUERRE AERIENNE — 6,000 tonnes de bombes lancées sur des objectifs allemands.

PACIFIQUE — Tokio de nouveau bombardé. L'île Iwo pilonnée par les Liberators.

PHILIPPINES — Jonction des 7e et 77e divisions sur le front d'Ormoc.

ITALIE — Contre-attaque repoussée par les Britanniques au sud-ouest de Faenza.

CHINE — Les Japonais chassés de la province de Kweichow. "Reprise" de Liuchal.

TABAC À CIGARETTES
VOGUE
Donne pleine valeur
à ceux qui font leurs rouleuses.

Archives de la Ville de Montréal

MONTREAL•MATIN

Publié et imprimé par La Fédération des Journalistes Canadiens Incorporée 1124 est, rue Marie-Anne MONTREAL Téléphone FAlkirk 1171*

MONTREAL ET VILLE		Membre de l' A. B. C.	PROVINCE	
12 mois	$9.00		12 mois	$6.00
6 "	4.50		6 "	3.25
3 "	2.25		3 "	2.00

Payable d'avance par mandat postal ou chèque au pair à Montréal.
En vente dans tous les dépôts et dans tous les grands centres de la province.

MONTREAL, MARDI, 12 DECEMBRE 1944

M. Camillien Houde

Malgré les groupements qui s'étaient ligués contre lui, malgré certaines interventions qualifiées d'indues, M. Camillien Houde a été élu maire de Montréal par une majorité d'une quinzaine de milliers de voix. C'est ce que l'on peut considérer une belle victoire.

M. Adhémar Raynault, le maire sortant, a appris à ses dépens combien fictive était la puissance d'un sénateur Pamphile Tremblay, de l'Abord-à-Plouffe, et combien nul était le prestige de celui-ci. La leçon pourra servir à d'autres hommes politiques.

Si nous analysons brièvement le vote, nous y constatons que, tout comme pour les élections provinciales, les divisions anglophones n'ont pas été heureuses. Elles ont voté solidairement contre le sentiment canadien-français.

La tâche qui attend M. Camillien Houde à l'hôtel de ville est immense. Dès aujourdhui il lui faudra se mettre à l'oeuvre car les problèmes qui l'attendent abondent et quelques-uns sont des plus compliqués. La population a bien fait de témoigner sa confiance à M. Houde. Il est plein d'énergie, plein d'ardeur et il saura être à la hauteur des situations les plus difficiles. Nos meilleurs voeux l'accompagnent.

Le pacte franco-russe

Le général Charles de Gaulle, après une dizaine de jours passés à Moscou, retourne dans son pays avec un prestige plus grand que lorsqu'il l'a quitté, car durant son séjour au Kremlin, le chef du gouvernement français a conclu avec la Russie soviétique un traité "d'alliance et d'aide mutuelle".

Il est tôt pour analyser toute la portée du pacte mais le fait principal qui se dégage, en ce moment, c'est que si "provisoire" que soit le gouvernement de Gaulle, il est en mesure de conclure des alliances de la plus haute importance parce qu'à l'étranger, en Russie et en Angleterre en tout cas, on reconnaît à ce régime autant d'autorité, autant de pouvoirs qu'à n'importe quel autre constitué dans des circonstances normales.

En mai cette année, alors que certains se faisaient tirer l'oreille pour traiter avec de Gaulle comme avec le chef d'un gouvernement, le général exprimait à Alger le désir de signer une alliance permanente avec "la chère et puissante Russie". Son désir est comblé. Et le gouvernement français possède maintenant avec Moscou une alliance à peu près semblable à celle qu'elle a avec Londres.

Si les clauses du nouveau pacte sont bien respectées de part et d'autre, il est possible qu'il s'avère un facteur important dans le maintien de la paix.

Le caoutchouc synthétique

Quand aura pris fin l'année 1944, nous aurons utilisé, au Canada, 18 p.c. de caoutchouc naturel, 27 p.c. de caoutchouc récupéré et 55 p.c. de caoutchouc synthétique. Ce dernier pourcentage est considérable et signifie que la situation, en ce qui concerne les approvisionnements de caoutchouc pour les besoins de guerre, aurait pu être désastreuse n'eût été le caoutchouc synthétique.

"Le Canada en guerre", numéro de novembre et décembre, nous apprend que la construction et l'aménagement de la fabrique canadienne de ce caoutchouc synthétique a coûté quelque 51 millions de dollars. Mais, apparemment, les résultats obtenus ont amplement justifié ceux qui prirent l'initiative de recommander au gouvernement l'exécution du projet.

On se demande souvent si le caoutchouc synthétique pourrait remplacer le caoutchouc naturel. Plusieurs soutiennent la négative tandis qu'un bon nombre fondent de grands espoirs sur ce produit qui n'a pas généralement toutes les qualités du caoutchouc naturel mais pourrait être perfectionné au point d'atteindre des résultats étonnants.

Ne cherchons pas à résoudre la question. L'essentiel c'est qu'après Pearl-Harbor les Alliés aient pu trouver un moyen de s'approvisionner de caoutchouc malgré la main-mise du Japon sur les principaux pays producteurs.

Une flotte britannique dans le Pacifique

D'Australie on nous apprend la nomination de l'amiral sir Bruce Fraser au poste de commandant en chef de la nouvelle flotte anglaise du Pacifique. On se souvient que M. Churchill a promis, il y a quelque temps, que la Grande-Bretagne, fidèle à ses engagements envers les Etats-Unis, participerait activement à la guerre contre le Japon.

L'Angleterre a déjà une flotte de guerre dans l'océan Indien qui participe à la lutte contre les nippons, mais apparemment on veut en finir au plus vite avec la menace japonaise et c'est pourquoi d'autres unités britanniques seront désormais en service dans le Pacifique, y renforçant considérablement la puissance des Alliés sur ce front de guerre.

Les hostiiltés sont loin d'être terminées sur le front ouest, ne nous faisons pas d'illusion, mais le monstre nazi semble suffisamment affaibli pour que l'on puisse s'occuper d'un autre monstre, un moins dangereux.

LA GUERRE
IL Y A UN AN
(Par la British United Press)

LE 12 DECEMBRE, 1943

Les troupes soviétiques reprennent l'offensive dans la région de Kiev; elles libèrent plusieurs endroits autour de Milan; plus au sud, d'autres unités soviétiques s'emparent de Dolino-Kamenkai, à 11 milles de Kirovograd.

En Italie, la 8e armée britannique élargit sa tête de pont sur la rivière Moro, près de San Leonardo.

Les troupes australiennes avancent dans la vallée de Ramu, en Nouvelle Guinée.

A Moscou, la Tchécoslovaquie et la Russie signent un traité d'amitié et d'assistance-mutuelle.

Le comité français de libération nationale consent à accorder le droit de citoyenneté aux Musulmans en Algérie.

L'île Iwo bombardée une autre fois

Quartiers généraux de la flotte du Pacifique, Pearl Harbor, 11. (B.U.P.) — Les Liberators de l'armée américaine ont pilonné les piste d'envol de l'île Iwo, du groupe Volcano, vendredi et samedi, dans une double offensive lancée contre la base ennemie la plus attaquée, à 750 milles au sud-est de Tokio.

L'ARMEE!

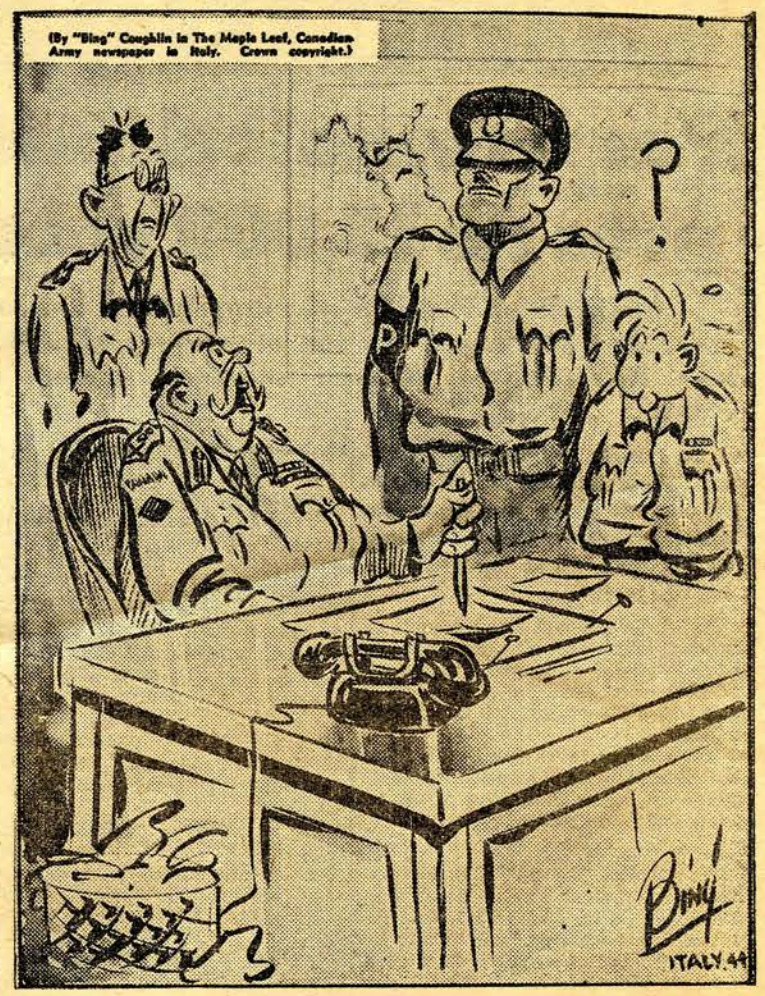

"A l'avenir, jeune homme, vous les appellerez colonel ou major Untel, et NON pas Grosse Légume!"

Le premier ministre T. C. Douglas rétabli

Ottawa, 11. (B.U.P.) — On annonce ici ce soir, que le premier ministre de Saskatchewan, T.-C. Douglas, qui a été soigné à l'hôpital civique ici pendant trois semaines, quittera l'hôpital demain et retournera à Regina dès jeudi soir.

Il sera accompagné par Mme Douglas et l'honorable L.-C. McIntosh, ministre des Coopératives et du développement coopératif dans le gouvernement de cette province.

McIntosh est de retour d'une rapide visite en Grande-Bretagne. Au cours de son voyage outre-mer, il s'est renseigné sur les organisations coopératives britanniques et écossaises.

Maison Canadienne à Paris utilisée comme centre d'éducation

Ottawa, 11. (B.U.P.) — Le colonel Wilfrid Bovey, président du comité national des services éducationnels de la Légion Canadienne, a annoncé ici aujourd'hui que le personnel du service canadien en France, utilisera la Maison Canadienne à Paris, comme centre d'éducation.

Dans les jours d'avant-guerre, la Maison Canadienne était utilisée par les étudiants qui fréquentaient l'université de Paris. Le colonel Bovey a déclaré que des arrangements ont été faits pour la réouverture, et il est probable que les étudiants pourront y retourner dans un avenir rapproché.

LA RAISON

Madame — Oh! mon cher, je chante pour le bébé depuis une heure et il ne cesse de pleurer.

Le mari — Il attend probablement que tu t'arrêtes de chanter.

Archives de la Ville de Montréal